TÁVIRATOK

Gheorghe Gheorghiu-Dej elvtársnak

A ROMÁN MUNKÁSPÁRT KÖZPONTI BIZOTTSÁGA ELSŐ TITKÁRÁNAK,
A ROMÁN NÉPKÖZTÁRSASÁG ÁLLAMTANÁCSA ELNÖKÉNEK

Ion Gheorghe Maurer elvtársnak

A ROMÁN NÉPKÖZTÁRSASÁG MINISZTERTANÁCSA ELNÖKÉNEK

Kedves elvtársak!

A Szovjetunió Kommunista Pártja Központi Bizottságának, a Szovjetunió Legfelső Szovjetje Elnökségének, a Szovjetunió Minisztertanácsának és az egész szovjet népnek a nevében köszöntjük Önöket és az Önök személyében a testvéri román népet a Szovjetunió és a Román Népköztársaság barátsági, együttműködési és kölcsönös segélynyujtási szerződése aláírásának 15. évfordulója alkalmából.

Ez a szerződés, amely a marxizmus-leninizmus és a szocialista internacionalizmus elvein alapszik, lerakta az országaink közötti testvéri barátság és sokoldalu gyümölcsöző együttmüködés fejlesztésének és erősitésének szilárd alapját. Az évek során meggyőzően bebizonyosodott, hogy a szerződés teljesen megfelel népeink létérdekeinek, az összes szocialista államok egysége és összeforrottsága ügyének.

A szovjet emberek őszintén örülnek, hogy a Szovjetunió és a Román Népköztársaság baráti kapcsolatai napról-napra fejlődnek és erősödnek. A békés egymás mellett élés nagyszerü elveihez hiven a Szovjetunió és a Román Népköztársaság, a többi szocialista országgal együtt következetesen küzd az általános és teljes leszerelésért, a német békeszerződés megkötéséért, a nyugat-berlini helyzetnek ezen az alapon történő normalizálásáért, napjaink többi égető kérdésének megoldásáért, a béke ügyének diadaláért és az egész emberiség boldogságáért.

A szovjet nép, amely bizakodással halad a kommunizmus építésének utján, tiszta szivből gratulál a román nép nagyszerü sikereihez, amelyeket a Román Munkáspárt kipróbált vezetésével a szocialista építésben ért el. Népünk nagyrabecsüli a Román Népköztársaság erőfeszitéseit a békéért, a balkáni országok közötti sokoldalu együttmüködés fejlesztéséért és a Balkán térségének nukleáris rakétafegyvertől mentes, békeövezetté változtatásáért vivott harcban.

Ezen az emlékezetes napon további nagy sikereket kivánunk Önöknek, kedves elvtársak és az egész román népnek a szocialista építés kiteljesitése programjának valóra váltásában, a szocialista országok egységének és összeforrottságának erősitéséért, a béke megőrzéséért és megszilárditásáért vivott harcban.

Éljen a szovjet és a román nép megbonthatatlan, örök barátsága és együttmüködése!

N. SZ. HRUSCSOV, a Szovjetunió Kommunista Pártja Központi Bizottságának első titkára,
a Szovjetunió Minisztertanácsának elnöke

L. I. BREZSNYEV, a Szovjetunió Legfelső Szovjetje Elnökségének elnöke

Moszkva, Kreml, 1963 február 3.

N. Sz. Hruscsov elvtársnak,

A SZOVJETUNIÓ KOMMUNISTA PÁRTJA KÖZPONTI BIZOTTSÁGA ELSŐ TITKÁRÁNAK, A SZOVJETUNIÓ MINISZTERTANÁCSA ELNÖKÉNEK

L. I. Brezsnyev elvtársnak,

A SZOVJETUNIÓ LEGFELSŐ SZOVJETJE ELNÖKSÉGE ELNÖKÉNEK

MOSZKVA

Kedves elvtársak!

A Román Munkáspárt Központi Bizottsága, a Román Népköztársaság Államtanácsa, Minisztertanácsa, az egész román nép és a magunk nevében testvéri üdvözletünket és szivélyes jókivánságainkat küldjük Önöknek és Önök utján a nagy szovjet népnek, az SzKP KB-nak és a Szovjetunió kormányának a Román Népköztársaság és a Szovjetunió barátsági, együttmüködési és kölcsönös segélynyujtási szerződése aláírásának 15. évfordulója alkalmából.

A román—szovjet szerződés, amelynek évfordulóját ma ünnepeljük, a szocialista internacionalizmus magasztos lenini elvelt juttatja kifejezésre. Ezen elvek alapján országaink között tartós barátság alakult ki és állandóan fejlődnek a sokoldalu testvéri kapcsolatok valamennyi tevékenységi területen.

A román nép mélységes hálával adózik a Szovjetuniónak a szocializmus építése müvéhez nyujtott internacionalista segitségéért.

A Román NK és a Szovjetunió baráti, együttmüködési és kölcsönös segélynyujtási kapcsolatai, az összes szocialista országok barátsága népeink létérdekeit, a szocialista tábor egységének állandó erősitését, a különböző társadalmi rendszerü országok békés egymás mellett élése elvének érvényre juttatását, a világbékéért vivott harcot szolgálják.

A román nép tiszta szivből örül a szovjet népek sikereinek a gazdasági fejlődésben, a tudományos és kulturális fellendülésben, a kommunizmus anyagi alapjának megteremtésében.

A román—szovjet barátság e nagy ünnepén ujabb nagy sikereket kivánunk Önöknek, kedves elvtársak és az egész szovjet népnek a kommunizmus építésében, nemes harcukban a szocializmus és a béke diadaláért az egész világon.

GHEORGHE GHEORGHIU-DEJ, az RMP KB első titkára, a Román Népköztársaság Államtanácsának elnöke

ION GHEORGHE MAURER, a Román Népköztársaság Minisztertanácsának elnöke

Bukarest, 1963 február 3.

VILÁG PROLETÁRJAI, EGYESÜLJETEK!

VÖRÖS LOBOGÓ

Az RMP Arad városi és rajoni bizottsága, a városi és rajoni néptanács lapja

XIX. évfolyam 5571. sz. | Kedd, 1963. február 5. | 4 oldal, 20 bani

Brădeanu Ecaterina a December 30 gyár fonodájának C-váltásában dolgozik és a kölcsönös segitségnyujtás módszerét alkalmazza. Képünkön Tucudeanu Domnica fiatal fonónőt oktatja.

Legújabb

események, hírek, jelentések, események, híre

Külföldről

A mai román zene ünnepe Szófiában

Amint a BTA közli, Szófiában megtartották a második jelenkori román zene hangversenyt. A koncerten Enescu, Anatol Vieru, Jora, Dumitrescu és Alfred Mendelssohn müveket adott elő Elena Mollova, Nicolae Evrov és Georgi Badev — a nemzetközi zenei verseny kitüntetettjei. Bojana Prodeva, az Állami Operaház müvésznője, a szófiai Állami Filharmónia vonósnégyese és a szófiai vonósnégyes.

Gyarapitják nyelvtudásukat

A Barátság Háza mellett működő orosz nyelvtanfolyamok hallgatói szépen haladnak az előirányzott anyag elsajátitásában. A legkülönbözőbb foku körökben szorgalmasan tanulnak a hallgatók. Az első ciklushoz tartozó 10 tanfolyamon a 10, 11 és 12-es számu leckénél tartanak, a 18 másodfoku tanfolyamon pedig a 34—40-es leckénél. Kiváló előmenetel tapasztalható a 4 haladókkal foglalkozó csoportnál is, amelyben immár három esztendeje foglalkoznak az orosz nyelvvel. Valamennyiben szorgalmasan tanulnak, hiszen nyelvtudásukat az élet számtalan területén értékesithetik.

Társai és saját nevében...

A Dózsa György butorgyárból a napokban kis irás érkezett. Cime a következő: Örömünnep. Az irást Preotescu Gheorghe mérnök levelezőnk küldte szerkesztőségünkbe. Olyan eseményről adott hirt, amely minden család számára valóban örömünnep.

Azon a napon irta ezt a kis tudósitást, amikor a gyár kilenc dolgozója családjával együtt átvette uj otthonának kulcsait. Birtokukba vették a minden kényelemmel felszerelt, vadonatuj családi házakat, a Vörös Hadsereg utja 2—10 számu épületben.

Hogy kik voltak az ujtipusu „honfoglalók", arról is hirt ad a kis irást. A kilenc lakás közül az egyikbe Dănilă Valeriu esztergályos, egy másikba Ferenczi Pál asztalos, a harmadikba Hinorani László költözött... De ki sorolná fel valamennyit. A levél egyik szerény bekezdése azt is tudtunkra adta, hogy a kilenc család közül az egyik Preotescu Gheorghe-é.

Szivből jövő sorok következnek ezután. E sorokat társai és barátai nevében vetette papirra. Ez a bekezdés köszönőszóval kezdődik, majd igérettel folytatódik, a munkahelyen történő helytállásra tett igérettel. Ennek teljesitése — ha közvetve is — hozzájárul sok ilyen családi házak felépitéséhez.

(—a)

Győzelmet jelentő számvetés

Nagy dolog a számok költészete, sokszor még a szavaknál is nagyobb! Példa erre a Központi Statisztikai Igazgatóság minap megjelent Közleménye a Román Népköztársaság 1962. évi állami tervének teljesitéséről. Mert lehetne-e ütemes ritmusokkal, csengő rimekkel erőteljesebben, meggyőzőbben kifejezni egész dolgozó népünk öntudatos munkáját, mint ezekkel az első pillantásra hétköznapiaknak tünő számokkal, amelyek valójában a hazánkban folyó szocialista épités magas hőfokát jellemzik. Bizony nem!

„Az 1960—65. évi gazdasági terv alapvető célkitüzése a szocializmus müszaki-anyagi alapjának fejlesztése, a szocialista termelési viszonyok létrehozási folyamatának befejezése az egész népgazdaságban a szocializmus építésének kiteljesitése érdekében" — mondotta Gheorghe Gheorghiu-Dej elvtárs pártunk III. kongresszusán. Ma, a Központi Statisztikai Igazgatóság Közleménye azt adja hirül, hogy győzelmesen haladunk előre eme nagyszerü, pártunk által kijelölt célkitüzések utján.

Az 1962-es esztendőben — amellyel lezárult a hatéves terv első fele — sikerrel teljesültek a népgazdaság különböző ágaiban előirányzott feladatok. Az ipar össztermelési tervét 101,9, az árutermelési tervet pedig 101,5 százalékban váltottuk valóra. Ez pedig azt jelenti, hogy az ipari össztermelés 1961-hez viszonyitva 14,7 százalékkal, a termelőeszközök termelése 17,5 a fogyasztási cikkeké pedig 10,2 százalékkal növekedett.

A Statisztikai Igazgatóság Közleménye hangsulyozza: az 1960—1962-es időszakban az ipari össztermelés 55 százalékkal növekedett, 15,8 százalékos átlagos évi növekedési ütemmel, a III. pártkongresszus Irányelveiben előirányzott mintegy 13 százalékkal szemben.

Tavaly ujabb sikereket értünk el népgazdaságunk müszaki-anyagi alapjának fejlesztésében. Kiemelkedő teljesitmények születtek a termelés alapvető ágaiban, ez pedig biztositék arra vonatkozólag, hogy a további lendületes előrehaladás gyümölcsöző feltételeit teremtettük meg hatéves népgazdaságfejlesztési tervünk második felének időszakára. Ugyanakkor, szerte az országban ujonnan épült, kibővitett, s továbbfejlesztett termelőegységeket bocsájtottak a népgazdaság rendelkezésére: uj áramfejlesztő gépcsoportokat helyeztünk üzembe 220 MW összteljesitménnyel, a villamos- és hőenergia iparban; egy évi 485.000 tonna termelőképességü nagyolvasztót; s egy évi 270.000 tonna teljesitőképességü Martin-kemencét, a kohászati iparban; a bănease rádióalkatrész- és félvezető gyárat, valamint a bukaresti szerszámgépgyárat (részben), a gépgyártó és fémfeldolgozó iparban; a brazi kőolajfinomitó központi gázabszorbciós és frakcionáló berendezését, évi 250.000 tonna termelőképességgel a kőolajiparban stb. De ki tudná valamennyit felsorolni, hiszen a Statisztikai Igazgatóság Közleménye is csupán a jelentékenyebbeket ismerteti. Feltétlenül szólnunk kell azonban arról, hogy a fenti iparágakon kivül uj, korszerü egységek létesültek a vegyi-, cellulóz- és papiriparban, a faiparban (üzembe helyezték a többi között az aradi butorgyárat), az épitőanyagiparban, az élelmiszeriparban s más iparágakban.

A mezőgazdaságban 1962-ben elért kiemelkedő győzelmünket

(Folytatása a 4. oldalon.)

Képviselő választások előtt

Petrița Mihai a muszkai néptanács végrehajtó bizottságának elnöke. A 7-es számu kerület lakói az elmult napokban ismét képviselő jelöltnek javasolták.

Serb Iuliana elvtársnő 1956 óta vezeti nagy hozzáértéssel a németszentpéteri községi néptanács tevékenységét. A 2-es számu választókerület lakói ismét jelöltnek javasolták.

Borbiró Pétert, a mácsai néptanács végrehajtó bizottságának elnökét a 31-es számu választókerületben ismét néptanácsi képviselő jelöltnek javasolták. Ez jó munkájának elismerése.

Hazánk villamosenergia termelése 1962-ben több mint 10 milliárd kilowattórát tett ki. Az ország lakosságához viszonyitva, minden egyes emberre csaknem 540 kilowattóra jut, hozzávetőleg 7,5-ször több mint 1938-ban. Csupán az előző évvel szemben 1962-ben elért többlet meghaladta az egész 1938. évi villamosenergia termelést.

Az első hónap eredményei

A November 7 gyár

dolgozói nagy lendülettel láttak munkához az 1963-as esztendő első óráiban. A lelkes, odaadó tevékenység meghozta gyümölcsét már az év első tiz napjában. Az első sikerek arra ösztönözték a gyár munkaközösségét, hogy továbbra is fáradhatatlanul végezze kötelességét. S amikor közeledett a hónap vége, izgalommal gondoltak arra, hogy vajon eleget tettek-e a rájut bizott feladatoknak?

A terv irodában kopogtak az irógépek, zörögtek a számológépek. Kivontak, összeadtak. Végre megállapitották az eredményt. Siettek is tudtul adni a dolgozóknak, hogy szorgalmuk gyümölcsöző volt. Szájról-szájra járt a hir, hogy januárban az össztermelési tervet 100,5, mig az árutermelési tervet 100,2 százalékban valósitották meg. A választék tervnek is maradéktalanul eleget tettek.

A Fierarul gyár

szorgalmas munkaközössége nagy elismerésnek örvend városunk valamennyi dolgozója előtt. S ezt a megérdemelt megbecsülést ütemes terv-teljesitéssel vivták ki maguknak.

Az alapszervezet hathatós irányitása és a szakszervezet állandó mozgósitása mellett az uj évben folytatják a sikersorozatot. Eredményként megemlithetjük a januári globális terv 7,4 százalékos tulszárnyalását, valamint a készáru terv 104 százalékos megvalósitását, mint kiemelkedő példát. Emellett a választék tervet is tiszteletben tartották. Igy, állandóan szem előtt tartva a megrendelők igényeit, a butorkészitéshez szükséges vasalások, zárak és más alkatrészek gyártását kellő mennyiségben s a meghatározott időre elvégezték.

Két gazdaság számvetése

Ahol nagy figyelmet fordítanak az állattenyésztés fejlesztésére

A vingai December 30 kollektiv gazdaság zárszámadási nagygyülésén behatóan elemezték az 1962-es évi eredményeket és a felmerült hiányosságokat. Kitünt, hogy a kedvezőtlen időjárás ellenére is — a talaj jó előkészitése, a magashozamu vetőmagvak alkalmazása és a kollektivisták szorgalmas munkája következtében — értek el eredményeket. Tekintetbe véve a kedvezőtlen időjárást, a buzánál, az árpánál és más növényeknél is kielégitőnek mondhatók a hektárhozamok. A zárszámadási nagygyülés alkalmával azonban felszinre került az is, hogy a gazdaság vezetőségének is voltak mulasztásai, mivel nem mozgósitották, nem irányitották a brigádfelelősöket a különböző munkálatok idejében való elvégzésére.

A vingai kollektivisták az elmult évben több mint 671.000 lejjel gyarapitották az osztha-tatlan alapot. Csak dicsérőleg szólhatunk az állattenyésztési részlegről. Ugyanis az elmult évben a gazdaság összbevételének több mint 25 százalékát biztositotta az állattenyésztés. Ez a részleg az 1.084.000 lej előirányzat helyett 1.362.004 lejt hozott. Ez arról tanuskodik, hogy a vingai December 30 kollektiv gazdaságban hozzáértéssel foglalkoznak az állattenyésztéssel. Az állattenyésztők nagyrésze már hosszu évek óta ugyanazon munkabeosztásban dolgozik. Elismeréssel emlékezhetünk meg Manusov Petruról, Bagyinka Józsefről, Lengyel Istvánról, Ágoston Istvánról, Lipóczi Andrásról, Mircea Traianról, Gicu Ioanról, Bohák Józsefről, Budai Györgyről, Rezvan Istvánról és más állattenyésztőkről, illetve fejőkről. Az ő érdemük, hogy az elmult évben több mint 35 vagon tejet fejtek a gazdaság fejősteheneitől. Akadtak azonban hiányosságok is az állattenyésztési részlegnél és ezek a nagygyülés alkalmával felszinre kerültek. Kitünt, hogy a takarmányozásra a jövőben még nagyobb figyelmet kell forditani.

Ez annál is szükségesebb, mivel a növénytermesztés és zöldségtermesztés mellett a vingai December 30 kollektiv gazdaság a szarvasmarha- és sertéstenyésztésre szakositja magát. 1963-ban az összbevételnek már 37 százalékát biztositja az állattenyésztés, vagyis több mint 1.687.000 lej bevételre számitanak ebből a gazdasági ágból. E célkitüzés elérése érdekében az állatállomány ebben az évben a következőképpen gyarapszik: szarvasmarha-állomány 570-ről 798 főre, ebből a tehenek száma 190 főről 215 főre; a sertésállomány 712 darabról 1098 darabra. (Az anyasertések száma 160-ról 180-ra); a juhok száma 1090-ről 1300-ra emelkedik. A tojó tyukok száma 484-ről 3.000-re gyarapszik.

Az állatállomány gyarapodása lehetővé teszi, hogy az év folyamán a vingaiak nagymennyiségü állati terméket értékesitsenek szerződés utján. Igy többek között 30 vagon tehéntejet, 1,7 vagon juhtejet, 2.650 kiló gyapjut, 12 vagon hust (ebből 8 vagon sertés), 40.000 darab tojást és 390 kilogramm selyemhernyó gubót. Ebben az évben a fejősteheneket átlagos tejhozamát 2.500 literre irányozták elő. A juhoktól 3 kiló gyapjut nyirnak. A malacok szaporulatát anyasertésenként 14-ben határozták meg. Ezenkivül a gazdaság minden méhcsaládjától 14 kiló mézre számitanak.

A gazdaság vezető tanácsa megtette a szükséges intézkedéseket és a pártalapszervezet irányitásával, következetes munkát végez annak érdekében, hogy tervfeladataikat maradéktalanul teljesitsék.

Még nagyobb figyelmet forditanak arra, hogy az állattenyésztésnél dolgozó kollektivisták minél hosszabb ideig maradjanak beosztásukban, szakképesitsék magukat az állattenyésztés terén. Az 1963-as évi vetési tervben gondoskodtak arról, hogy elegendő jó minőségü takarmányt biztositsanak az állatoknak. Az előirányzott 140 vagon széna mellett 240 vagon silótakarmányt is készitenek. Ezenkivül a növendékállatok számára 20 vagon sárgarépát termesztenek.

A vingai December 30 kollektiv gazdaságban eredményes volt az 1962-es év és nagyok a lehetőségek ahhoz, hogy 1963-ban minden gazdasági ágban még nagyobb sikereket érjenek el.

Több odaadásra, jobb munkaszervezésre van szükség

A monostori kollektiv gazdaság évzáró nagygyülése számos olyan kérdést tárgyalt, amelyekből okulnia kell mind a gazdaság vezető tanácsának, mind az egész tagságnak. A gazdaság mult évi tevékenységét röviden igy jellemezték: nem teljesitették célkitüzéseiket, jóval alatta maradtak a lehetőségeknek.

A növénytermesztés kérdéseivel foglalkozó beszámolóból kiderült, hogy a gazdaságban egyedül a buzánál érték el a tervelőirányzatot, de ez a terv sem felelt meg a helyi lehetőségeknek. A monostori földek több termést tudnak biztositani hektáronként. 1962-ben 1.700 kiló volt az átlagos hozam. Ami a kukorica termesztését illeti, itt nagyon lemaradtak. Hogy miért? Semmi esetre sem a kedvezőtlen időjárás volt az alacsony terméshozam főoka, hiszen, mint a beszámolókból és a hozzászólásokból kitünt, számos mulasztás történt. Nem forditottak megfelelő figyelmet a talajjavitásra, nem gondoskodtak arról, hogy a talajnak és az éghajlatnak megfelelő magashozamu hibrid kukoricafajtákat termesszenek. Nagymértékben csökkentette a terméshozamot az, hogy a kukorica gondozásánál nem alkalmazták a többletjavadalmazás módszerét. Igy a kollektivisták nem voltak érdekeltek abban, hogy minél nagyobb termést érjenek el. Nem végezték idejében a

(Folytatása a 2-ik oldalon.)

Könyvjutalmat osztottak

A mult hét végén a Makszim Gorkij könyvesboltban az önkéntes könyvterjesztők jöttek össze megbeszélésre. A Bánát tartományi könyvterjesztő vállalat kiküldötte — Torje Andrej elvtárs — röviden ismertette az egybegyültekkel az aradi vállalatokban és intézményekben tevékenykedő önkéntes könyvterjesztők által elért szép eredményeket. Beszédében rámutatott azokra a távlatokra is, melyek az uj évben előttük állnak. Hangsulyozta, hogy a dolgozók érdeklődését leginkább az olyan müvek felé kell irányitani, melyek a szocializmus építésének kiteljesitését segitik elő hazánkban. Utalt az önkéntes könyvterjesztő szerepére, aki ott él és dolgozik munkatársai körében, ismeri izlésüket és tudja: kinek milyen müvet ajánljon, melyek e célt szolgálják.

Ezek után ünnepélyes keretek között könyvjutalomban részesitették azt a három önkéntes könyvterjesztőt, akik a legjobb eredményt érték el a mult évben. A megbeszélés befejezéseként Koncz László elvtárs — a Makszim Gorkij könyvesbolt felelőse köszönetet mondott az üzlet munkaközössége nevében a tavaly kapott segitségért, majd sok sikert kivánt a könyvterjesztőknek további tevékenységükhöz.

Mi újság a Készruhagyárban

100 helyett 160

Az aradi Készruhagyár munkaközössége is — mint hazánk valamennyi vállalata — a pártalapszervezet állandó irányításával a minőség javitása, az önköltségi ár csökkentése, a termelékenység növelése mellett nagy gondot fordit a választék bővitésére. Igy tervbe vették, hogy 1963-ban mintegy 100 uj modellt készitenek. Mivel ez a szám nagyobb a tavalyinál, nagy lendülettel és alkotniakarással láttak munkához, hogy maradéktalanul eleget tegyenek a feladatoknak. A nagy lendület kitünő eredményekhez vezetett. Például a vállalat két tervező osztályán mostanáig nem kevesebb, mint 160 uj modell készült el. 24 szövet- és 59 nyári ruha, 28 különböző szoknya és 49 különféle tavaszi kabát, rövid női kabát.

Elkészült a kisgépesitési terv

A vállalat dolgozói által készitett modern vonalu, kitünő minőségü készruhák nagy keresletnek örvendenek a lányok és asszonyok körében. Ez nem is csoda, hisz a gyár dolgozói arra törekednek, hogy teljes mértékben kielégitsék a vásárlók igényeit. Azért, hogy a jövőben még jobb, több és olcsóbb terméket készitsenek, nagy gondot forditanak az uj technika bevezetésére, a kisgépesitésre. Ezért a napokban a müszaki irodába beérkezett kisgépesitésre vonatkozó javaslatokból ideiglenesen tervet állitottak össze, mely hét pontot foglal magába. Ezek valóraváltása 1963-ban 30.000 lejjel járul hozzá az önköltségi ár csökkentéséhez. A tervbe vett kisgépesitések közül megemlitünk néhányat: készüléket szerkesztenek a hajtókák és gallérok fordására, valamint a villámzárak felvarrásához, ing csomagoló berendezést állitanak elő, stb.

Céljuk: a minőség javitása

A Készruhagyárban a dolgozók tulnyomó többsége bekapcsolódott a szocialista versenybe. E nemes vetélkedés fő célkitüzése a minőség javitása és a takarékosság. A vállalat 5-ös számu részlegén a dolgozók szép eredményeket értek el ezen a téren és napról-napra ujabbak kerülnek a szocialista verseny élvonalában haladók nevei mellé. Igy az emlitett részlegen a 6-os számu szalagnál dolgozó Selejan Livia, Fisch Erzsébet, Ralci Maria nevét is az élenjárók közt találjuk. Nem is csoda, hiszen napi előirányzatukat 4—5 százalékkal tulszárnyalják és kiváló minőségü munkát végeznek.

Az 5-ös számu szalagnál Takács Anna tapasztalt munkásnő jár az élen. Amellett, hogy előirányzatát tulteljesiti, állandóan segiti a fiatal, tapasztalatlan és a mesterség „titkait" nem ismerő dolgozókat. De Gáll Viktoria sem maradt el a többiek mögött. Becsülettel eleget tesz a reája háruló feladatok.nak.

Hazai film bemutatója

TE IS FELELŐS VAGY

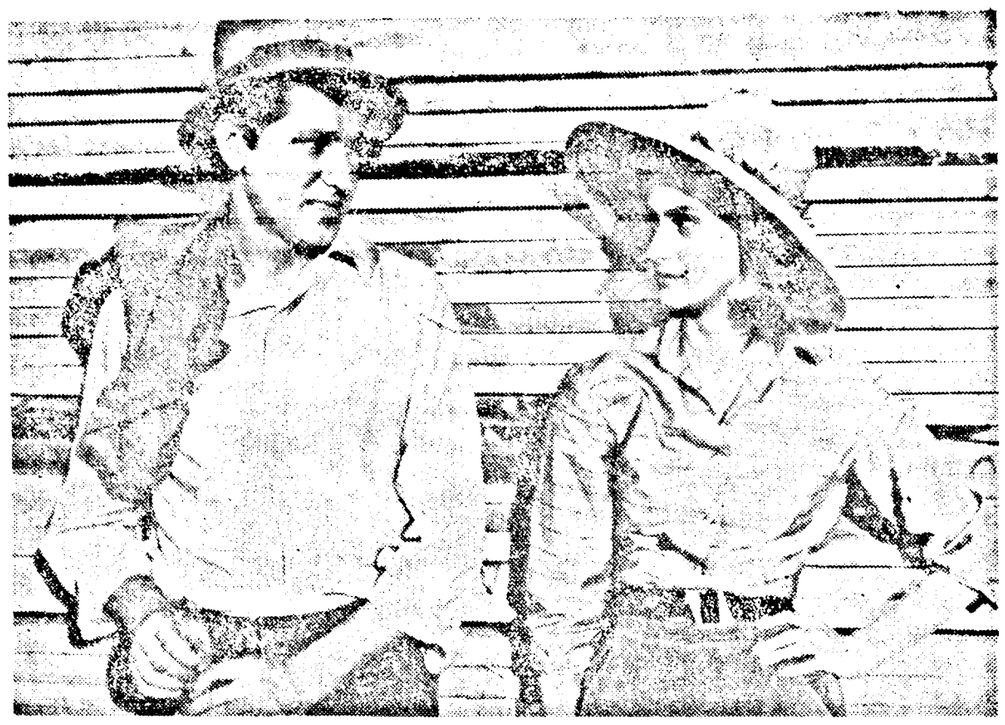

— Szakmát tanuljak? Minek nekem a szakma? Hiszen ugysem maradok itt. Összegyüjtöm a pénzt a házépitéshez, aztán visszamegyek a faluba.

Az IMSz titkárnak adott válasz világosan visszatükrözi a Nyugati Kárpátok egyik kis falujából a nagy épitőtelepre érkezett Mihai Brad 19 éves parasztfiu maradi gondolkodásmódját, egész helytelen beállitottságát. Minél több pénzt keresni: ezt a célt tüzte maga elé a Te is felelős vagy cimü uj román film főhőse, aki szemünk előtt csodálatos átalakuláson megy keresztül és fejlődik öntudatos IMSz taghoz méltóvá. De addig hosszu még az ut, az alapjában véve becsületes és jóindulatu, de rendkivül önző ifju számtalan lecke árán tanulja megbecsülni a közösség segitség adását.

Sebastian Papaianu bensőleg mélységesen átélt és apró lélekösan kidolgozott alakitást nyujt Mihai szerepében. Bár elitéljük társaihoz való viszonyulását, határtalan pénz-sovárgását — vele érzünk, amikor önhibáján kivül bajba kerül és szeretnénk is segiteni rajta, hogy kikerüljön a csávából. A müvész nemcsak szavakkal, de arcjátékával, mozdulataival is kitünően érzékelteti a kis hegyi faluból a szokatlan környezetbe jutott ifju lelkivilágát. Mihai ugy érzi, hogy vele egykoru munkatársai nem fogadják barátságosan. Ártatlan vicceiket, a szókimondó, egyszerü, falusi ember észjárásával rosszindulatnak véli. Talán be is váltaná hazautazási tervét, ha közben nem találkozna olyan nagyszerü emberekkel, mint Oniga párttitkár, Dumitrache szobatársa, Ada technikusnő és mások, akik az épitőtelepre érkezésekor elhatározták, hogy a közösség segitségével öntudatos szakmunkást faragnak Mihaiból.

Mihai Brad alakitója a szöveg hüséges tolmácsolása mellett, mint már előbb leszögeztük, kitünő müvészi játékával is érzékeltette az ifju fejlődését, átalakulásának folyamatát. Gondoljunk csak arra a Mihaira, aki az inge alatt őrzött keresetéből nem küld haza anyjának, megtagadja önmagától a reggeli és vacsora árát és majdnem életét veszti, amikor a 10 lejes jutalomért meggondolatlanul vizbe ugrik anélkül, hogy uszni tudna. A fiu fejlődésére kétségtelenül döntő befolyást gyakorolt uj ismerősei közül egyesek jópéldája, tanitókészsége. De mindennél többet ér az a bizalom, melyet a kommunista Onigától és Dumitrache munkatársától élete nehéz perceiben kap. Már-már összeroppan a lopás gyanujának sulyos terhe alatt, amikor elvtársi kezek nyulnak feléje, mert hisznek ártatlanságában és képesnek vélik a fejlődésre.

Higgyünk az emberben, bizzunk abban, hogy a közösség jótékony hatására kifejleszthetjük a szocialista öntudatot. Ezt a tanulságot vonhatjuk le a Te is felelős vagy cimü filmből, amelynek sikeréhez Mircea Muresan rendezésén kivül Sebastian Papaiani (Mihai Brad), Ileana Cernat (Ada), Farkas Ibolya (Mia), Gheorghe Cozorici (Dumitrache), Marcel Anghelescu (Oniga titkár), tehetséges játéka nagymértékben hozzájárult.

Lengyel Helén

Egy hét zenei eseményei

Nagysikerü kamaraest

Ritka, örvendetes eseménye volt a jobbára kitaposott utakon járó hangverseny életünknek a hétkőzi kamaraest, amelyen városunk legtehetségesebb fiatal zongoratanárával kiegészitett szimfónikus zenekarunk tagjaiból álló kisebb formációk léptek a közönség elé.

Nagy érdeklődéssel vártuk a müsor elején Müller László fiatal aradi zeneszerző uj müvének bemutatóját (preludium, kánon és rondo fuvósötösre. Előadták Gheorghe Muresan fuvolán, Ion Simion oboán, Ion Tiugea klarinéton, Horia Pava fagoton és Simion Cormos kürtön).

Amig Müller László korábbi, tavaly bemutatott kürt-szonátája még bizonyos jokig studium jellegü kompozició benyomását keltette, ezt az alkotást már mindenképpen a mai hazai kamarazene-irodalom érdekes és értékes ujdonságai közé kell sorolnunk. E szerzemény már vérbeli zeneszerzői tehetségről tanuskodik. A müvet elsősorban a szellemes hangszerelés, az eléggé gazdag szinek s ötletes megoldásformák jellemzik, amelyben szerzője nem a nagy formai épitkezésre helyezi a főhangsulyt, hanem az egyszerüségre s jobbára a hangzásra (annak ellenére, hogy egy-két hangzásbeli érdességben még magán viseli a müfajjal való ismerkedés küzdelmének jegyét).

Az őszinte hangu, kissé poetikus dalformáju preludium tematikájának egyszerüségével hamar megtalálta az utat a közönséghez. Különösen nagy mülgonddal és tetszéssel sikerült a müöthangu kánonra épitett középső tétele, amely véleményünk szerint talán a legsikerültebb része a münek. De semmiképpen sem törpül el a Kánon mellett az életvidám hangulatu, optimista kicsengésü, kis rondó formában megalkotott zárótétel sem. A zökkenőmentes, gördülékeny kompozició előadását, bár nem tökéletes, de mindenképpen elismerést érdemlő tolmácsolás jellemezte.

Sokkal gondosabb technikai kidolgozottságról tanuskodott Mozart kürtre, hegedüre, két brácsára és csellóra irt müvének bemutatása. (Előadták Krzyzanovszki Tadeusz kürtön, Bloch Rudolf hegedün, Gheorghe Butan és Liviu Stanciu brácsán s Oleg Rudic gordonkán). E produkcióból külön ki kell emelni a szólam-inditások pontosságát, a dinamikai kontrasztok erőteljes érvényrejuttatását, a frázisok csiszoltságát, s különösen a kürt és a brácsaszólam virtuóz készségét.

A kamaraest másik kiemelkedő száma Mendelssohn—Bartholdy zongoratriója volt (előadták Eckstein Vera zongorán, Baranyi Bella hegedün és Freimann Sándor csellón). Az igényes szerzemény zongoraszólamában igen kellemes meglepetést és nagy feltünést keltett Eckstein Vera mindvégig határozott és fegyelmezett játékával, ami technikai vonatkozásban főleg a fölényes biztonságban, a hangerő könnyed fokozásában, a dinamikai árnyalat szinetben, tartalmi vonatkozásban pedig a jól elgondolt előadásmódban, valamint a világos és értelmes formálásban nyilvánult meg.

A tartalmas és változatos kamaraest gazdag müsorából feltétlenül emlitést érdemel végül Doppler népi témára irt Variációjának tolmácsolása. (Előadta fuvolán Gheorghe Muresan és zongorán Müllerné Boiana Ostoici). E produkcióból kitünt a fuvolás könnyed hangszerkezelése s főleg a mély regiszterben fuvolájának kellemes hangja, valamint Boiana Ostoici mindvégig alkalmazkodó kisérete.

Radu Aldulescu aradi vendégszereplése

Meghitt, hangulatos koncert keretében lépett közönségünk elé az aradi zenekedvelők régi, kedves ismerőse Radu Aldulescu, hazánk legkiválóbb gordonka müvésze.

A fővárosi vendégművészt az 50-es esztendők elején hallottuk először aradi bemutatkozó hangversenyén. Akkor is — jól emlékszünk — Haydn gordonka versenyét adta elő. Akkoriban müvészetét a fékezhetetlen temperamentum és a szinte modorosságig menő müvészi szabadság jellemezte. Ma már játékában szinte semmi sem lelhető fel abból, amit évekkel ezelőtt hallottunk. Müvészegyéniségét ma már higgadtabb, szigorubb mértéktartás jellemzi. Sőt joggal mondhatnók: Radu Aldulescu müvészegyénisége klasszikus épitkezésü éspedig oly mértékben, hogy játékában müvészi fantáziáját nyugodtan szabadon engedhett: még a legromantikusabb részletek sem bonthatják meg az előadott mü klasszikus keretelt... Gazdag rétegződésü dinamikai skálával rendelkezik: nemcsak fortél, de pianói, sőt pianisszimói is egyaránt tökéletes zengéssel töltötte meg a termet. Csellóhangjának igen szép tónusa, előadásának sok finomsága ezuttal sem tévesztette hatását: a közönség melegen ünnepelte a szólistát, a vele versengő zenekari muzsikusokat és a kisérő karnagyot. A vasárnap délelőtti hangversenyen a hosszas tapsokra Radu Aldulescu Boccherini Menüettjével és Lully Gavotte-jával bucsuzott a közönségtől.

A zenekar előadásában a müsor elején Paul Constantinescu eleven, friss Kárpáti lakodalom cimü müve, költői szépségü tolmácsolásban csendült fel. Befejezésként az együttes Jan Hugo Huss vezényletével Beethoven VII. szimfóniáját vagy ahogy Wagner nevezte „a tánc apoteózisát" adta elő. Ez a szimfónia a ritkábban hallható Beethoven alkotások közé tartozik, talán azért is, mert annak minden tétele más és más feladatok elé állitja a karnagyot. Jan Hugo Huss is most tüzte karnagyi pályafutása során első izben müsorra e szimfóniát. Ennek ellenére feltünő beleérző készséggel keltette életre a halhatatlan remekművet. Már sokszor megcsodált karmesteri technikája s jobbára szuggesztiv vezénylése ujból megerősitette kedvező véleményünket a karnagy müvészetéről. Legszivesebben az első tétel ünnepi, a természet derüjétől áthatott zenéjére emlékezünk.

Nagyhalmágyi József

Két gazdaság számvetése

(Folytatás az első oldalról.)

kapálásokat, s bizony a növényszürüséggel is baj volt. S most, a nagygyülés alkalmával kitünt, hogy a vezető tanács nem állt hivatása magaslatán, mert engedte, hogy a kollektivisták — a régi, maradi eljárás alapján — feltöltsék a kukoricát. Igy a szárazság bizony károsan hatott a gazdaság kukorica termésére.

A monostori kollektiv gazdaságban nagyok a lehetőségek a konyhakertészet kiszélesitésére, arra, hogy ez a termelési ág az összbevétel mintegy 35—40 százalékát biztositsa. Sajnos azonban itt is sulyos mulasztások történtek. A több mint 26 hektárnyi konyhakert alig több mint 136.000 lej bevételt biztositott. Miért? Bizonyos mértékben az időjárás is közreműködött, de ha a gazdaság vezető tanácsa előrelátó, akkor nem fordult volna elő, hogy a szárazság idején döbbenjenek rá: a kutak nem tudják vizzel ellátni a konyhakertészetet. A másik döntő tényező viszont az volt, hogy az év folyamán a konyhakerti brigádnál, a csoportoknál laza volt a fegyelem. A legtöbben saját belátásuk szerint dolgoztak, nem vették figyelembe a szakemberek, a brigádfelelősök utmutatását.

Ha a növény- és zöldségfélék termesztésénél az időjárás kedvezőtlenül befolyásolta a terméshozamok előirányzatának teljesitését, nem állithatjuk ezt az állattenyésztésről. Ennek ellenére a gazdaság évvégi beszámoló nagygyülésén kitünt, hogy az állattenyésztési részleg eredményei jóval alatta maradtak az előirányzatnak. 1962-ben januárban előirányozták, hogy az állattenyésztésből a gazdaság 1.001.650 lejt vételez be. Mi történt? Most, az évvégi zárszámadás alkalmával kiderült, hogy ez a részleg mindössze 472.696 lej bevételt biztositott. E sulyos lemaradásnak számos mulasztás volt az okozója. Elsősorban a gazdaságban nem foglalkoztak azzal, hogy a közös tulajdonban lévő állatállomány megfeleljen egy nagyüzemü szocialista gazdaság követelményeinek. Például olyan teheneket vásároltak össze, amelyek öregek, s tejtermelésre nem alkalmasak. Igy nem csodálkozhatunk azon, ha a szarvasmarha tenyésztésnél 12.061 munkaegységet használtak fel és ez mindössze 138.258 lejt hozott a gazdaságnak. Tehát egy munkaegység értéke ennél a gazdasági ágnál mindössze 11,4 lejt tesz ki.

De nemcsak az volt a hiba, hogy az állatok nem feleltek meg minden tekintetben a követelményeknek. A hiba gyökerét a gondozásnál kell keresnünk. A gazdaságban volt elég takarmány. Mint ahogy a nagygyülésen kitünt, kétszeresére lehetett volna növelni a pénzbevételt, ha az állattenyésztésnél dolgozó kollektivisták odaadással, szeretettel végezték volna munkájukat. Sajnos azonban nem ez történt. Az ellenőrzés, az utmutatás hiányának következtében rendszertelenül végezték az állatok etetését, itatását, a rendelkezésükre álló takarmányt sem adagolták megfelelően. Hol csak az egyik, hol pedig a másik takarmányt etették. Hasonló volt a helyzet a sertéstenyésztésnél is. Sulyos mulasztást követett el a gazdaság vezető tanácsa azzal is, hogy az állattenyésztésnél a tervezettnél sokkal nagyobb munkaegység felhasználást engedélyezett. Előfordult, hogy a nagygyülés jóváhagyása nélkül a vezető tanács több munkaegységet állapitott meg, mint amennyit előzőleg meghatároztak. E tekintetben az ellenőrző bizottság tagjai is sulyos mulasztást követtek el, mivel nem fedték fel idejében a vezetőtanácsnak ezt a kollektiv gazdaságok alapszabályzatával ellentétes ténykedését. Hiányosság volt az is, hogy a gazdaság vezető tanácsa a növekvő állatállomány számára nem biztositotta idejében a megfelelő férőhelyeket. Igy összezsufolták az állatokat, a sertésfiaztatóban például a fiatal borjukat szállásolták el. Az anyasertéseket szintén összezsufolva meg nem felelő helyen tartották, ennek következtében csökkent a szaporulat és nagyobb volt az elhullási arány.

Számos mulasztás történt a monostori kollektiv gazdaságban, de ezeket mind ki lehet küszöbölni. Éppen ezért szükséges — mint ahogy arra a nagygyülés alkalmával is rámutattak —, hogy ebben az évben nagyobb odaadással, felelősségérzettel dolgozzon minden kollektivista és a gazdaság vezető tanácsa is sokkal nagyobb figyelmet forditson a munkálatok irányitására, azok ellenőrzésére. Ebben az évben a kollektiv gazdaság 2.675.780 lej bevételt irányzott elő. Az állattenyésztési részlegből ebben az évben is 1.080.970 lejt szándékoznak bevenni. Az 1963-as évi tervek nem megvalósithatatlanok, hiszen alapos munkával, körültekintéssel és a helyi viszonyok figyelembevételével készültek. Valóraváltásukhoz azonban szükséges, hogy valóban minden kollektivista szivügyének tekintse a reábizott feladatok elvégzését s igyekezzen minél messzebbmenően alkalmazni a haladó módszereket. A hiányosságok felszámolása érdekében komoly feladat hárul a gazdaság pártalapszervezetére, a kommunistákra és a tagjelöltekre. Példamutató munkájukkal hozzá kell járulniok ahhoz, hogy minden gazdasági ágban kiküszöböljék a hiányosságokat és megvalósitsák célkitüzéseiket.

G. L.

Sporthirado Sporthirado

Az első kétkapus edzés

Vasárnap délelőtt az UTA edző pályáján került sor a textilgyári labdarugók idei első kétkapus edzésére. A kétszer 45 perces játékidő tartama alatt az első csapat ellenfele az utánpótlás együttese volt. A mostoha időjárási viszonyok közt sorrakerült első idei találkozó az első csapat 12:1 arányu győzelmével ért véget.

A osztályu együttesünk a következő játékosokat szereplteti: Coman — Szücs, Kapás, Neamtu (Kukla) — Meckás, Koszka — Bescuca (Leac), Chivu, Tirlea, Florut, Pecican (Bescuca).

Szovjet atléták győzelme

Valerij Brumel, Igor Ter Ovaneszjan és Valerij Buliszev szovjet atléták kimagasló sikerrel kezdték vendégszereplésüket az Amerikai Egyesült Államokban. A Madison Square Gardenben 16.000 főnyi közönség jelenlétében megtartott fedettpályás versenyen mindhárom szovjet atléta győzött: Igor Ter Ovaneszjan, a távolugrás világcsucstartója (8,31 m) 8,18 méteres ugrásával uj fedettpályás-csucsot állitott fel. Az eddigi rekorder, az amerikai Boston (8,08 m) ezalkalommal csak 8,07 métert ugrott és második lett.

Magasugrásban Brumel 2,18 méteres teljesitményével ujból a második helyre kényszeritette régi riválisát John Thomast, aki 2,15 métert ugrott.

A verseny legnagyobb meglepetését Valerij Buliszev szolgáltatta, aki a 880 yardos sikfutásban 1 p 15,8 mp idővel fölényesen győzött Ernie Cunliffe és Jim Dupree — a legjobb amerikai futók — ellen.

A verseny más eredményei: rudugrás: John Uelses 4,90 m; 600 yard: Jack Yerman 1 p 10,3 mp: Sulydobás: Gubner 19,32 m; 60 yard: Perry 6,3 mp; 1 mérföld Tom O'Hara 4 p 1,4 mp; 2 mérföld: Kidd (Kanada) 8 p 41 mp.

Ifjusági labdarugóink sikere

A Román Népköztársaság válogatott ifjusági labdarugó csapata ujabb barátságos mérkőzést játszott a bulgáriai Kirdzsaliban az Arda helyi együttessel. Pavlovici 67. percben lőtt góljával a fiatal román labdarugók 1:0 (0:0) arányban győztek.

Világbajnok az élen

A „három ugrósánc" siugróverseny második fordulóját Spindleruv-Mlinben bonyolitották le. Első lett a csehszlovák Matousz két 73 méteres ugrással. Második és harmadik Recknagel (NDK), illetőleg Kovalenko (Szovjetunió). Két forduló után a versenyen Helmuth Recknagel világbajnok vezet 464,07 ponttal.

Országos csapatbajnokság

A fővárosi Dinamo sportcsarnokban bonyolitották le az asztali tenisz csapatbajnokság küzdelmeit. A férfi csapatbajnoki cimet ez alkalommal is a Kolozsvári CSM (Negulescu, Cobirzan, Réthi) nyerte el. A legjátványosabb mérkőzésen a Kolozsvári CSM 5:4-re győzte le ugyanennek a klubnak a második csapatát (Giurgiucă, Szentiványi, Hidvégi). Figyelmet érdemel, hogy az ifjusági Giurgiucă egyetlen szet elvesztése nélkül győzte le Negulescut, Réthit és Cobirzant. Szentiványi 2:1-re győzött Negulescu ellen. A kolozsvári első csapat győzelmét a 9. mérkőzés hozta meg, amelyben Cobirzan 2:0-ra győzte le Hidvégit.

A női csapatbajnoki cimet a Vointa (Ella Constantinescu, Tompa Mária) szerezte meg. Egyaránt 3:1-re győzött a Bukaresti Unirea (Catrinel Folea, Geta Pitica) és a Progresul (Maria Alexandru, Mariana Jandrescu) ellen.

Barátságos jégkorong mérkőzések

A Szovjet Szárnyak jégkorong csapat megkezdte csehszlovákiai vendégjátékát: Kolinban a Csehszlovák SzK B-válogatottjával mérkőzött, amelyet 2:1 (1:0, 1:0, 0:1) arányban győzött le.

Prágában a svédországi világbajnokságra készülő Német DK jegkorong csapata barátságos mérkőzés keretében 2:0-ra (1:0, 1:0, 0:0) győzött a Csehszlovák SzK ifjusági csapata ellen.

Nemzetközi labdarugótorna

A prágai Dukla labdarugó csapet a Mexico City-i nemzetközi labdarugó torna utolsó mérkőzésén 1:1 (0:1) arányu döntetlent ért el a Vasco de Gama brazil együttessel szemben. A csehszlovák labdarugók a mérkőzés vége előtt néhány perccel egyenlitettek Kucsera 30 méteres lövéséből. A tornát a Vasco de Gama nyerte.

Síverseny

A seefeldi olimpiai próba siversenyén az északi összetett verseny keretében ugrásban Georg Thoma (Német SzK) olimpiai bajnok győzött 246,03 ponttal. Thoma legjobb ugrása 76,5 pontot kapott.

Az aradi Frigorifer mélyhütő vállalat

6 Vinători utca 55 szám

telefon 29-24

gépészmérnököt alkalmaz

FELVILAGOSITASOK

a vállalat székhelyén

AZ ARADI TARTOMANYI MUZEUM

megtekinthető vasárnap, kedden és pénteken délelőtt 10 és 1, valamint délután 4 és 7 óra között a Kulturpalota épületében. Legalább 15 személyből álló csoportok szerdán, csütörtökön és szombaton délelőtt is felkereshetik a muzeumot.

A muzeum következő osztályai tekinthetők meg: ókori történelem, az 1848—49-es forradalom muzeuma és az I. L. Caragiale emlékkiállitás.

AMOZIKBAN vetitik

DÓZSA GYZRGY filmszinház: Te is felelős vagy. NICOLAE BALCESCU filmszinház: A lencsés ember. HERBÁK JÁNOS filmszinház: 30. születésnap. I. L. CARAGIALE filmszinház: Levél egy ismeretlentől. IFJUSÁGI filmszinház: Szilveszter éjszakáján, PROGRESUL filmszinház (Ujarad): Ember, aki átmegy a falon. SOLIDARITATEA filmszinház (Gáj): Katonazene. MAKSZIM GORKIJ filmszinház (Mikelaka): A szép Laurette. ILIE PINTILIE filmszinház (Mosóczy-telep): A Botenov-i doktor.

★

A SZÍNHÁZ bemutatója

Szerdán, február 6-án 7 óra 30-kor „Ce inseamnă să fii onest" D-bérlet sorozat.

Csütörtökön, február 7-én 7 óra 30-kor „Antigona si ceilalti"

Szombaton, február 9-én 7 óra 30-kor „Ce inseamnă să fii onest" C-bérlet sorozat.

ARAGÁZ fogyasztók figyelmébe!

A cseppfolyós gázzal töltött tartályokat kizárólag függőleges helyzetben használjuk, vizszintesen elhelyezett szabálysóval és felfelé álló kupakkal.

A befagyott tartályokat nem szabad melegvizbe, kályhák, vagy fütőtestek mellé helyezni, mert ez robbanásveszélyes.

A befagyott gáztartályokat meleg szobában kell tartani.

Példás tevékenység

Városunk egyik impozáns épülete az Egészségügyi iskolacsoport székhelye, ahol egykor, a tőkés-földesuri rendszer idején, a rosszemlékű adóhivatal pöffeszkedett. Nem véletlenül használjuk e kifejezést, hogy pöffeszkedett, hiszen innen, e mamutépületből, e vastag falak között sorakozó száznál is több kisebb-nagyobb helyiségből nyujtották ki a régi rendszer urai falainkra csápjaikat, hogy poliphoz hasonlóan megragadják a mindennapi gondokkal küszködő dolgozó embert s utolsó garasát is kiszipolyozzák, különféle mondvacsinált illetékek fejében. Mindenki undorral tekintett akkor erre az épületre, amely szinte a kizsákmányoló rendszer telhetetlenségének jelképévé vált városunkban.

De azóta idestova husz esztendő telt el. Változtak az idők, változtak az emberek. Az ódon épületben is uj, pezsgő élet költözött. Hol van már e falak hajdani komorsága, amely visszatetszést keltett mindenkiben? Népi rendszerünk, a harácsolás eme örökké daráló malmát, a dolgozó nép egészségvédelmének egyik erődjévé változtatta. Bár kivülről kevéssé változott a régi falak építkezési stilusa az elmult esztendők során, bent már a legmerészebb fantázia sem hasonlithatja össze a multbeli olajos padlóju, kopott butorzatu adóhivatali irodákat ezekkel a korszerüen felszerelt, ragyogóan tiszta tantermekkel, laboratóriumokkal, tanulószobákkal, amelyekben a minap jártunk. Jogos a megállapitás: ma az épület méltó az intézményhez, amely otthonra talált benne!

A koradélelőtti órákban, amikor itt jártunk, aránylag néptelenek voltak a folyosók, a laboratóriumok, a tantermek, hiszen a növendékek tulnyomó többsége gyakorlati munkát végez ez időtájban valamelyik egészségügyi intézményünkben. Csak innen-onnan szürődik ki némi zaj, ami arra enged következtetni, hogy itt a délelőtti órákban is komoly munka folyik.

Hajas Callope tanár elvtársnőt, az intézmény IMSz-bizottságának titkárát, éppen az egyik laboratóriumból kérettük ki, ahol a kisérleteket végző diákok munkájára felügyelt. Ugyanis az iránt akartunk érdeklődni: miként foglalkozik az IMSz-bizottság a növendékek tanulmányi előmenetelének kérdésével.

A beszélgetés során, valamint a rendelkezésünkre álló kimutatásokból, dokumentumokból kitünt, hogy az IMSz-bizottság a tanintézet vezetőségével együttesen sokoldalúan támogatja, irányitja, szervezi és ellenőrzi a növendékek szakmai képesitését. De kezdjük talán azzal, hogy a intézménynél, az IMSz-bizottság irányitásával, öt évfolyami ifjuságiszervezet tevékenykedik. Az Egészségügyi iskolacsoportnál az a hasznos módszer honosodott meg, hogy az évfolyami IMSz-szervezetek negyedévenként rendszeresen megvitatják a tanulmányokkal kapcsolatos kérdéseket, számbaveszik az eredményeket s igyekeznek felderiteni a hibákat, megtalálni azok ellenszerét.

Megtörténik viszont, hogy egyik-másik osztályban visszaesés mutatkozik a tanulásban. Ilyenkor haladéktalanul összeül az osztály IMSz tagjainak plénuma, hogy megvitassa a kérdést. Ebben az esztendőben is volt példa erre, mégpedig a második negyedév elején, az I. egészségügyi osztályban, ahol az első negyedévi érdemjegyek szerint a legtöbben — összesen tizenhárman — álltak bukásra, egy, illetve két tantárgyból. A megbeszélés eredményeként

IMSz szervezeteink életéből

megszervezték az osztályban a gyenge tanulók számára a kötelező egyéni tanulást. Az eddigi teljesitmények arra engednek következtetni, hogy ez a megoldás sikerre vezet.

Az intézmény pártszervezetének utmutatása alapján az IMSz-bizottság kezdeményezte, hogy az Egészségügyi iskolacsoportnál, minden osztályban, már az oktatási időszak kezdetén szervezzék meg a diákok között a kölcsönös tanulmányi segitségnyujtást. Ennek lényege: az élenjáró tanulók támogatják gyengébb társaikat, hogy a közepesek szinvonalára emelkedjenek.

Másik hasznos kezdeményezés, hogy az intézménynél bevezették a tanulmányi eredmények grafikonját, amely hónapról-hónapra hiven tükrözi a különböző osztályok helyzetét. A gyakorlat azt bizonyitja, hogy a szemléltető agitáció eme módszere igen nagy ösztönző erővel hat a tanulókra. Emellett lényeges befolyást gyakorol a növendékek előmenetelére az a támogatás, amelyet számukra a nehezebb tantárgyak elsajátitásában a szaktanárok nyujtanak. Igen hasznos például a szakavatott tanári utbaigazitás a bonctannál, a szülészet, valamint a nőgyógyászat tantárgyaknál.

Nagy népszerüségnek örvendenek az intézménynél azok az előadások, amelyeket vetitett képekkel tesznek szemléletessé. Mert az ehhez szükséges felszereléssel is rendelkezik az iskolacsoport.

Az IMSz-bizottság, az évfolyami szervezetek utján, gondoskodott arról is, hogy a tanulótermeket a lehető legésszerübben, legcélravezetőbben használják fel, s hogy az intézmény könyvtára naponta a növendékek rendelkezésére bocsássa a tanulmányokhoz szükséges szakkönyveket.

S még egy hasznos kezdeményezés, amelyre érdemes felfigyelni: az élenjáró tanulók képét tisztelettáblán helyezik el az osztályokban. Ugyanakkor a gyakorlati munkában különleges IMSz-ellenőrző brigád kiséri figyelemmel a növendékek tevékenységét s az osztályfőnökökkel együttesen intézkednek a felfedezett hibák kiküszöbölése érdekében.

Természetesen lehetetlen felsorolni mindazokat a módszereket, amelyeket az Egészségügyi iskolacsoport IMSz-bizottsága a diákok tanulmányi előmenetelének biztositása céljából használ. De nem is az a cél, hogy ezek összességét ismertessük, hiszen az eddig felsorolt intézkedések is igen kifejezően bizonyitják: ennél az intézménynél az IMSz bizottság következetesen törekszik arra, hogy a legmegfelelőbb módszereket kutassa fel s állitsa az eredmények fejlesztésének szolgálatába. S ez a lényeg! Ez, meg a teljesitmények, amelyeket a fennebb felsorolt eljárások, intézkedések utján elértek. Éppen ezért vessünk egy villantást az Egészségügyi iskolacsoport 23 osztálykönyvébe, ahol ötszáznál több növendéket tartanak nyilván. Lám, egyetlen osztályt sem találunk, ahol az első negyedévi általános érdemjegy hetesnél alacsonyabb lenne. Em-

(Folytatása a 4. oldalon.)

A nőbizottságok az állattenyésztés fejlesztéséért

Bánát, Bukarest, Olténia, Dobrudzsa, Galac, Iasi, Bákó, Krisána és más tartományokban a nőbizottságok rendkivüli figyelmet forditanak az állattenyésztő szektor fejlesztésére, amelynek eredményeként a kollektiv gazdaságok jelentős pénzjövedelemre tesznek szert. E szektor egyik fontos ága, amellyel a nőbizottságok különösképpen foglalkoznak — a baromfitenyésztés. A baromfitenyésztő kollektivista asszonyok szakképzésére a nőbizottságok a helyi mezőgazdasági tanácsokkal karöltve rövid tanfolyamokat, tapasztalatcseréket, értekezleteket, előadássorozatokat stb. szerveztek.

Országos viszonylatban a baromfitenyésztés kérdéseivel foglalkozó előadássorozatokon évente több, mint 200.000 nő vesz részt.

Fejlődnek a román-szovjet kulturális kapcsolatok

A Román NK és a Szovjetunió kölcsönös kulturális kapcsolatai, akárcsak az elmult évek során, a tavaly is az őszinte testvéri barátság, a két nép kölcsönös érdekei szellemében fejlődtek. Elmélyült a kulturális-tudományos szervezetek és intézmények közvetlen együttműködése. Ilyen vonatkozásban mindenekelőtt tudósok, zeneművészek, irók, szinházi szakemberek küldöttségeinek kölcsönös látogatásait kell megemlitenünk. A román és a szovjet tudomány egyre szorosabb kapcsolatairól tanuskodnak a közös román—szovjet ülésszakok, amelyeken megtárgyalták az olvasztott elektrolitek fizikai-kémiáját, az agy véredény megbetegedéseit, az ősközösségi társadalmi rendszer különböző problémáit. G. Călinescu akadémikus és M. Novicov irodalomkritikus Moszkvában részt vett „A nemzeti irodalmak kölcsönös kapcsolatai és kölcsönhatása" témáju közös munkálaton. C. Ionescu Gulian akadémikus részt vesz a Filozófia története cimü kollektiv tudományos munka kidolgozásában. Eugen Pora professzor, az Akadémia levelező tagja szovjet tudósokkal együtt részt vett a Vityáz óceánográfiai hajó expedíciójában a Japán-tengeren és az Indiai-óceánon. Hazánk is küldöttséglegi képviseltette magát az endokrinológusok moszkvai összszövetségi értekezletén, valamint a nemzetközi rákkutatási kongresszuson.

Zenei életünk több kiválósága, közöttük Zenaida Pally, Teodora Lucaciu, Egizio Massini, Valentin Gheorghiu, Garbis Zoblan, Dan Iordăchescu, Octav Enigarescu, Kónya László, Ion Piso a tavaly is nagy sikerrel vendégszerepelt a Szovjetunióban. Ugyanakkor a szovjet zeneiskola több kiváló képviselőjét, David és Igor Ojsztrahot, Szvjatoszlav Rihtert, Irina Arhipovát, Alekszej Krivcsenyát, Pavel Szerebrjakovot, Daniil Safrant, Georg Otszt tapsolta meg lelkesen a román közönség. A román—szovjet kulturális csere két jelentős fejezete volt a Szovjetunió Állami Népi Tánoegyüttesének romániai vendégszereplése, élen Igor Mojszejevvel, valamint a román rádió-televizió szimfonikus zenekarának turnéja a Szovjetunióban. A szimfonikus zenekart Emanoil Elenescu és Iosif Conta vezényelte, szólista Ion Voicu és Valentin Gheorghiu volt. A zenei kapcsolatok terén meg kell még emliteni, hogy George Georgescu a hegedümüvészet zsürijének tagjaként részt vett a második Csajkovszkij nemzetközi zenei versenyen. Az odesszai zenei Vigszinházban ugyanakkor bemutatták Gherase Dendrino Lysistrata cimü operettjét, amelyet később Leningrádban és Moszkvában is előadtak.

A kölcsönös képzőművészeti rendezvények kiegészitik a szoros román—szovjet együttműködés képét. Bukarestben megrendezték a Moldvai SzSzK képzőművészeti és grafikai kiállitását; Jerevánban kiállitást rendeztek az Örmény Állami Képtárban található román képzőművészeti alkotásokból, Cornelliu Baba több müvét bemutatták a moszkvai hagyományos összszövetségi képzőművészeti kiállitáson. Mindez lehetővé tette, hogy a két ország művészeinek alkotásait kölcsönösen jobban megismerjék.

Szinházaink az elmult évben nagy sikerrel játszották Csehov: Ványa bácsi, Gorkij: A nap gyermekei, Dosztojevszkij: Karamazov testvérek, K. Szimonov: A negyedik, N. Pogogyin: Élő virágok, A. Stein: Óceán, I. Sztok: Horgonyok tere és más darabokat. A szovjet nézőközönség ugyancsak az elmult év folyamán megtekinthette Caragiale: Elveszett levelét, Victor Ion Popa: Tache, Ianche és Cadir cimü darabját, Lucia Demetrius: Három nemzedék, Al. Mirodan: A hirhedt 702-es, Aurel Baranga: Sziciliai védelem, V. Stoenescu és O. Sava: Magaviseletből elégtelen cimü szindarabjait.

A filmek, könyvforditások, rádió és televiziós adások szintén számottevően hozzájárultak a két baráti ország különböző vivmányainak kölcsönös megismeréséhez.

(Agerpres)

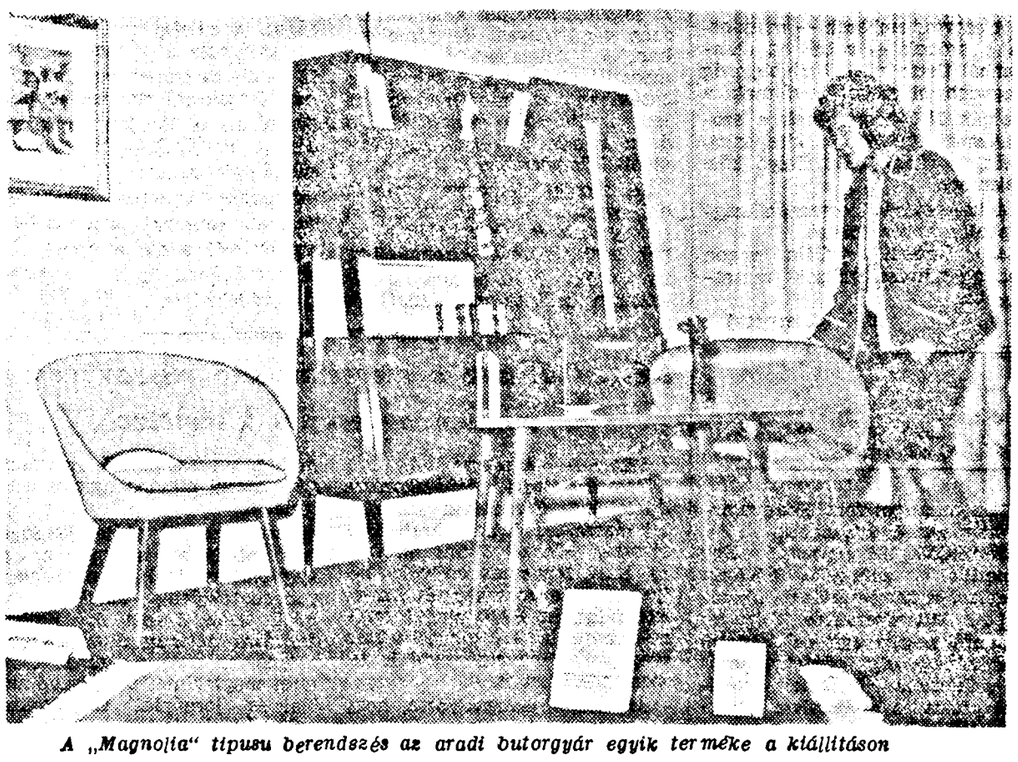

A „Magnolia" tipusu berendezés az aradi butorgyár egyik terméke a kiállitáson

A KIS ANI

A Vörös Trikó gyár konfekció részlegén sok fiatal dolgozik azok közül, akik az utóbbi években végezték el a szakmai iskolát. Hogy melyikük dolgozik a legjobban? Ezt bizony nehéz lenne eldönteni, mert valamennyien eleget tesznek feladataiknak.

De azért a sok jó között mindig akad egy még jobb is. S ez a jelző illik a kis, 18 éves Petcov Anára, aki — annak ellenére, hogy csak a mult év augusztusában került ki a Vasile Roaită szakiskola padjaiból — máris nagy megbecsülésnek örvend a részlegen. S e bizalom abban nyilvánult meg, hogy nemrég egy korszerü, nagyteljesitményü gép kezelésével bizták meg a két hosszu hajfonatot viselő kislányt.

És mindez nem a véletlen müve. Ennek alapjait a kis Ani — mint a jó építész — már az iskolában lerakta, amikor is a szabászati tanfolyamot kitünő minősitéssel végezte el. Igy hát nem volt nehéz belelilleszkednie az élet iskolájába és itt tovább dolgozni, tanulni. És ezt bizonyitja az, hogy a „felvételi vizsga" most is jelesre sikerült.

De mindez még csak a kezdet és nagy igyekezetre, akaraterőre van szüksége a kis Aninak, ha azt akarja, hogy őt is a részleg legjobb dolgozói között emlegessék.

— S akaraterőben nincsen hiány Petcov Aninál — mondotta egy beszélgetés alkalmával Simerian Doina elvtársnő, a brigád felelőse. És elmondhatom azt is — folytatta Simerian elvtársnő —, hogy a tettrekészség jellemezte a kislányt minden hónapban, amióta a brigádunkban dolgozik. Havi előirányzatát rendszeresen 20—25 százalékkal tulszárnyalta és a minőség szempontjából is a legtöbbet adta tudásából.

Mindössze csak pár szót mond a kislányról a brigádfelelős, de a tények annál meggyőzőbben tükrözik azt, hogy a kis Ani megálltа a helyét a termelésben és az életben.

— Ez nem is került tul nagy erőfeszitésembe — mondja Petcov Ana —, hiszen itt mindenki szeretettel vesz körül bennünket, a fiatalokat. Állandóan segitenek s ha látják, hogy egy pillanatra megakadok egy-egy uj müvelet előtt, rögtön elmagyarázzák, megmutatják hogyan kell azt végezni, hogy gyorsabban és jobban menjen a munka. Hát szabad nekünk fiataloknak visszaélni ezzel a szeretettel, bizalommal?

Bár még csak tizennyolc éves, mégis a felnőttek komolyságával beszél a munkáról és tisztelettel, elismeréssel azokról, akik szeretik, tanitják. A jövővel kapcsolatban egész komoly tervei vannak. Tanulni szeretne, esti liceumba járni. Mert — mint mondja — rájött, hogy a mai társadalomban és a munkában a jól felkészült emberek állják meg helyüket. Mindezek ma még csak tervek, de a mód, ahogyan a kis Petcov Ani harcol értük, biztositék arra, hogy meg is valósitja őket.

Perényi Katalin,
a Vörös Trikó gyár dolgozója

Megérdemelt vakáció

Rövidesen véget érnek a félévi egyetemi vizsgák és kollokviumok. A több mint 80.000 rendes hallgató többsége a vizsgaszesszióban bebizonyitotta, hogy néhány hónapi munka után alaposan és komolyan elsajátitotta a főiskolákon előadott tananyagot. Igen sok diák jó, illetőleg kiváló eredménnyel tette le a vizsgákat.

Február 5-én megkezdődik a diákok téli vakációja. Akárcsak más években, az idén is az ország legszebb üdülőhelyei: Predeál, Szinája, Busteni, Felsőtömös, Paltinis, Tusnád stb. várják a fiatal vendégeket. Az idén több mint 5.000, tanulásban és közösségi munkában élenjáró diák tölti a téli szünidőt az Oktatásügyi Minisztérium és az RDESZ Végrehajtó Bizottsága hegyvidéki táboraiban. Számos sporttábor létesül a Muntele Rosu, Babele, Postăvarul, Rarău, Padina, Pestera és más menedékházakban. A diákok kellemesen és hasznosan, gazdag kulturális tevékenységgel, kirándulásokkal, sporttalölthetik a szünidőt a táborokban és az üdülőtelepeken.

A román diákokkal együtt a hazánkban tanuló külföldi diákok közül is sokan táborokban töltik a téli vakációt.

A téli szünidőben az összes egyetemi központokban, a diákkulturházakban és klubokban gazdag kulturális-művészeti programokat szerveznek.

(Agerpres)

— ★ —

205.559 lej értékű megtakarítás

A városunkhoz tartozó Fakert, Vladimirescu és Angyalkut községek néptanácsai, a képviselők segitségével, mintegy 7500 lakost mozgositottak az elmult év folyamán a közérdekü munkálatokban való részvételre. Igy például Fakerten a lakosok önkéntesen segédkeztek a villamositási munkálatoknál. Önkéntes munkával szállitották az oszlopokat a helyszinre, kiásták a gödröket. A másik két községben is számos közérdekü munkálat elvégzésére került sor az elmult esztendőben. Ilymódon az emlitett helységekben 205.559 lej értékü megtakaritást valósitottak meg.

Az ázsiai és afrikai népek szolidaritási bizottságának értekezlete

Tanganyikában, Moszki városában február 4. és 11. között tartja meg harmadik értekezletét az ázsiai és afrikai népek szolidaritási bizottsága. Az értekezleten nagyjelentőségü kérdéseket vitatnak meg az ázsiai és afrikai népeknek a teljes nemzeti függetlenség megszilárditásáért, az imperializmus ellen, a világbékéért folyó harcával kapcsolatban. Hasonlóképpen napirenden szerepelnek a kolonializmus minden megnyilvánulási formájának felszámolásával kapcsolatos kérdések, a még gyarmati uralom alatt álló területek felszabaditása, az afrikai és ázsiai országok területein lévő idegen katonai támaszpontok megszüntetése, az általános és teljes leszerelés kérdése, a két földrész népei közötti barátság és együttműködés fejlesztése. Az értekezleten megvitatásra kerülnek továbbá gazdasági kérdések is, mindenekelőtt pedig az ázsiai és afrikai országok önálló gazdasági fejlődése biztositásának problémája.

Sokat változott az ázsiai és afrikai népek élete abban az öt évben, amely szolidaritási mozgalmuk első értekezlete óta telt el. A Kairóban megtartott első konferencián 45 ország közvéleményének képviselői vettek részt. A kairói értekezleten lefektették e mozgalom alapjait. A résztvevők állást foglaltak amellett, hogy tovább kell fejleszteni a két földrész népei nemzeti felszabaditó mozgalmát. Két évvel később, a guineai Conakryban megtartott második értekezleten már 55 ország küldöttsége vett részt. Ez az értekezlet elfogadta a szolidaritási szervezet alapszabályzatát, megválasztotta a végrehajtó bizottságot és megvitatta e népek teljes függetlenségéért folytatott harcával kapcsolatos kérdéseket. A mozgalom terebélyesedését tükrözi, hogy a harmadik értekezletre két földrész 70 országából jöttek el nem kormány szervezetek képviselői. A nemzeti felszabaditó mozgalom nagy sikerét jelzi, hogy az első szolidaritási értekezlet óta 28 afrikai és ázsiai állam vivta ki nemzeti függetlenségét.

E földrészek országainak közvéleménye határozottan sikraszáll a népek közötti béke és együttműködés politikájáért. Nagyrészt ennek az álláspontnak köszönhető, hogy a nemrég függetlenné vált államok többsége semlegességi politikát folytat. Számos fontos nemzetközi kérdésben a semleges országok álláspontja megegyezik a szocialista országok állásfoglalásával, ami — többek között — megváltoztatta az ENSz-ben az erőviszonyt. Az imperialista hatalmak több esetben is képtelenek voltak keresztülhajszolni számukra kedvező határozatokat, vagy megakadályozni nekik nem tetsző határozatok elfogadását. Ismeretes, hogy milyen konstruktiv szerepet töltenek be a semleges országok a 18 állam leszerelési bizottságában és a nemzetközi élet más fontos kérdéseiben.

A nemzetközi események menete különösen az utóbbi időben megmutatta a népek szolidaritásának nagy szükségességét a békeharcban. Ujra bebizonyitotta, hogy mennyire égetően szükséges a népek szolidaritása a vitás nemzetközi kérdések békés megoldásához.

Ma már elmultak azok az idők, amikor egy leigázott országnak a metropolis elleni harcában a kolonialista országok kényük-kedvük szerint járhattak el. A gyarmati birodalmak széthullása és az ázsiai és afrikai független államok megalakulása olyan időszakban ment végbe, amikor a világporondon az erőviszonyban fordulat következett be a szocializmus javára. A szocializmusnak a gazdaság, tudomány és technika minden területén elért kimagasló sikerei lényegesen korlátozták az imperializmusnak lehetőségét, hogy zavartalanul rákényszerithesse akaratát más népekre és országokra.

Az állami szuverénitás kivivása megnyitja az ázsiai és afrikai népek előtt a sokoldalu gazdasági és szociális fejlődéshez vezető utat. Köztudomásu, hogy a nemzeti felszabaditó forradalom nem fejeződik be a politikai függetlenség kivivásával. Éppen ezért ezen országok népei küzdenek az imperialista körök elleni harcban megszerzett vivmányok megszilárditásáért, mégpedig elsősorban gazdasági és szociális életük átalakitása utján, a független nemzetgazdaság fejlesztéséért.

Az afrikai-ázsiai országok szabad és önálló fejlődését különösen a neokolonializmus részéről fenyegeti veszély. A kolonialista hatalmak különböző formában — a nyilt katonai nyomástól kezdve a legkörmönfontobb gazdasági javaslatokig — igyekeznek fenntartani befolyásukat a fiatal független országokban. Erre a célra gyakran a segélynyujtás álarcát használják fel, jól meghatározott politikai feltételekhez kötve a segitséget.

Az ázsiai és afrikai fiatal országok nemzetgazdaságuk fejlesztésében a szocialista országok önzetlen támogatását élvezték és élvezik. E tekintetben példaként felhozhatunk olyan országokat, mint Indonézia, India, az Egyesült Arab Köztársaság, a Szirial Arab Köztársaság, Irak, Guinea, Ghana, Mali Köztársaság és mások, amelyek baráti segitséget kaptak és kapnak nemzetgazdaságuk fejlesztésében a szocialista országoktól. Országunk közvetlen segitséget nyujt Indonéziának, Indiának, az EAK-nak és más országoknak egyes nagy jelentőségü tervek és munkálatok kivitelezéséhez. A Román Népköztársaságban számos szakembert képeznek ki az ázsiai és afrikai orsaágok számára. Ugyanakkor román szakemberek mentek a különböző ázsiai és afrikai országokba, hogy segitséget nyujtsanak fontos gazdasági objektumok megvalósitásában. Románia a leghatározottabban állást foglal a szégyenletes gyarmati rendszer mielőbbi és végérvényes felszámolásáért, annak minden megnyilvánulási formájában és támogatja a fiatal ázsiai és afrikai országoknak politikai és gazdasági függetlenségük megszilárditására irányuló együttes akcióját.

Az ázsiai és afrikai országok szolidaritási bizottságának tegnap megnyilt értekezlete ismételten kiemeli az összes népek összefogásának és szolidaritásának szükségességét a nemzeti függetlenségért és a világbéke megvédéséért folytatott harcban. Népünk teljes sikert kiván a tanganyikai értekezlet munkálataihoz.

Ion Dragusanu

RÖVID HÍREK

PARIZS. A Rhone megyei Alluire-ben lévő Remington üzem amerikai igazgatóságának határozata értelmében a gyárat teljes berendezéssel együtt áthelyezik Hollandiába. Az üzem már be is zárta kapult, elbocsátotta 450 alkalmazottját.

★

MADRID. A barcelonai rendőrség eljárást inditott Jean Sales, a legismertebb spanyol regényirók egyike és más három személy ellen, akiket „a rendőrség és a birósági szervek megsértésével" vádolnak. A valóságban az történt, hogy Jean Sales és társai aláirásokat gyüjtöttek egy levélre, amelyben felkérték a katalóniai birósági szerveket, hogy lépjenek fel a rendőrségnél a Franco rendszer ellenfeleivel szembeni önkényeskedések ellen.

★

RÓMA. Az olasz állami kórházak orvosai február elsején meghatározatlan időre sztrájkba léptek, fizetésemelést követelve.

★

NEW YORK. Február 1-én az USA keleti vidékei fölött hatalmas erejü orkán vonult végig. A vihar nyomán egyes helyeken erős havazás volt, más helyeken pedig záporok, amelyek áradásokat okoztak.

★

SZANAA. Jemeni hivatalos körök közölték, hogy az ország és Belhan angol protektorátus határán ujabb fegyveres összeütközés volt. A szanaai rádióban felolvasott közlemény szerint a köztársasági csapatok visszaverték az ellenség behatolási kisérletét.

★

LONDON. Amint a Daily Worker közli, a lipcsei tavaszi Nemzetközi Vásáron több mint 200 angol cég vesz részt.

A Csehszlovák SzK 1962. évi állami tervének teljesitéséről

PRAGA. (Agerpres).

Amint a CETEKA jelenti, a Központi Állami Ellenőrzési és Statisztikai Igazgatóság február 1-én nyilvánosságra hozta a Csehszlovák Szocialista Köztársaság 1962. évi állami tervének teljesitéséről szóló közleményt.

Amint a közleményből kitünik, Csehszlovákia ipari termelésének volumene 1962-ben 6,2 százalékkal növekedett. Noha az elmult évvel összehasonlitva az energetikai, fémipari, nehézgépgyártási és élelmiszeripari termelés növekedett, ezekben az ágakban nem teljesitették teljes egészében a tervmutatókat, s ez kihatott az ipari összatermelés tervének teljesitésére. A közlemény rámutat, hogy e tervet 98,9 százalékos arányban teljesitették.

Az 1962-es év, irja a közlemény, kedvezőtlen mezőgazdasági esztendő volt. A hosszas aszály következtében a mezőgazdaság globális termelési tervét 1962-ben csak 88 százalékra teljesitette. E népgazdasági ág anyagi biztositására 1962-ben 6,7 milliárd koronát forditottak. A mezőgazdaság müszaki alapját ujabb gépi eszközökkel, közöttük 16.000 traktorral, több mint 2.000 gabonakombájnnal és számos géppel egészitették ki. A gabonafelvásárlási tervet 101,1 százalékban teljesitették.

A közlemény hangsulyozza, hogy a kiskereskedelem 1962-ben 3,5 százalékkal több árut adott el, mint 1961-ben.

A külkereskedelem árucseréje a megelőző évhez viszonyitva 5 százalékkal növekedett. A szocialista országok részaránya a csehszlovák külkereskedelemben 73 százalék volt.

A közlemény adatokat emlit az orvosi szolgálat javulásáról, a kultura, a közoktatás és társadalombiztositás fejlődéséről.

— ★ —

Folyik a de Gaulle merénylői elleni per

PÁRIZS (Agerpres).

Öt napja folyik már Vincennes-ben, Párizs peremvárosában annak a bünpernek a tárgyalása, amelynek vádlottai a de Gaulle tábornok elleni tavaly augusztusi merénylet szervezői és részvevői. A védőügyvédek — nem éppen sikertelenül — megkisérelték halogatni a terroristák felelősségre vonását. Végül is február 1-én a törvényszék elnöke megkezdhette a vádlottak kihallgatását.

Ünnepi gyűlés a fővárosban

A Román Népköztársaság és a Szovjetunió közötti szerződés aláírásának 15. évfordulója alkalmából

Hétfőn délután a fővárosi SzKT Szinházban az RMP Bukarest városi bizottsága, a fővárosi néptanács végrehajtó bizottsága és az ARLUS Főtanácsa ünnepi gyűlést rendezett a Román Népköztársaság és a Szovjetunió közötti barátsági, együttműködési és kölcsönös segélynyujtási szerződés aláírásának 15. évfordulója alkalmából.

A gyülésen részt vett Petre Borilă elvtárs, az RMP KB Politbürójának tagja, a Minisztertanács alelnöke, az RMP KB, a Minisztertanács és a kormány több tagja, társadalmi szervezetek és központi intézmények vezetői, kulturális dolgozók, tábornokok, fővárosi vállalatok és intézmények számos dolgozója.

A két ország állami himnuszainak eljátszása után a gyülést M. Fl. Ionescu elvtárs, az ARLUS Főtanácsának alelnöke nyitotta meg.

Az ünnepi gyülésen beszédet mondott Florian Dănălache elvtárs, az RMP KB tagja, az RMP Bukarest városi bizottságának első titkára. Rámutatott, hogy a Román NK és a Szovjetunió közötti barátsági, együttmüködési és kölcsönös segélynyujtási szerződés történelmi jelentőségü okmány, amely kifejezésre juttatja a két nép közös elhatározását, hogy szüntelenül fejleszti és erősiti a szocialista internacionalizmus magasztos lenini elvein, az egyenlőségen és a kölcsönös tiszteleten nyugvó tartós barátságot és kölcsönösen előnyös testvéri együttmüködést.

Nagy barátságunknak ezen az ünnepnapján — mondotta a szónok — a román nép őszinte jókivánságait tolmácsolja a szovjet népeknek s tiszta szivből kivánja, hogy haladjon győzelemről-győzelemre a kommunizmus épitése nagyszerü programjának megvalósitásáért és a világbéke megvédéséért folyó harcban.

Ezután I. K. Zsegalin, a Szovjetunió bukaresti nagykövete emelkedett szólásra s hangsulyozta, hogy a Román Népköztársaság és a Szovjetunió közötti barátsági, együttmüködési és kölcsönös segélynyujtási szerződés a két ország testvéri barátsága és együttmüködése továbbfejlesztésének szilárd alapjává vált.

A szovjet emberek — mondotta a szónok — ebből az alkalomból tiszta szivből ujabb, még nagyobb sikereket kivánnak a Román NK dolgozóinak a szocializmus épitésének kiteljesitéséért, a világbékéért folyó küzdelemben.

A hallgatóság hosszasan megtapsolta a beszédeket.

Az ünnepi gyülés végén gazdag müvészi müsort mutattak be.

(Agerpres)

Fogadás a Szovjetunió bukaresti nagykövetségén

I. K. Zsegalin, a Szovjetunió bukaresti nagykövete hétfőn este fogadást rendezett a nagykövetségen a Szovjetunió és a Román Népköztársaság barátsági, együttmüködési és kölcsönös segélynyujtási szerződése aláirásának 15. évfordulója alkalmából.

Részt vettek a következő elvtársak: Ion Gheorghe Maurer, Stefan Voitec, Corneliu Manescu külügyminiszter, az RMP KB, az Államtanács és a kormány számos tagja, központi intézmények és társadalmi szervezetek vezetői, tábornokok, tudósok és kulturális dolgozók.

A fogadáson pohárköszöntőt mondott I. K. Zsegalin, a Szovjetunió nagykövete és Ion Gheorghe Maurer, a Minisztertanács elnöke.

A fogadás meleg baráti légkörben folyt le.

(Agerpres)

Külföldi táviratok

VARSÓ. (Agerpres). Amint a PAP hirügynökség közli, a Hirosima—Oswieczim békemenet résztvevői február 3-án Lengyelországból európai körutra indultak.

TOKIÓ. (Agerpres). A japán fémipari munkások szakszervezeteinek országos szövetsége kongresszust tartott Tokióban. A kongresszus megerősitette a bányászok elhatározását, hogy harcolnak az ugynevezett „ésszerüsitési" politika ellen a széniparban, a bányák bezárása és a tömeges elbocsátások ellen.

A kongresszusi küldöttek figyelmeztették a tulajdonosokat, hogy amennyiben akár egyetlen bányát is bezárnának a szövetség hozzájárulása nélkül, a bányászok kénytelenek lesznek ellenakciókhoz folyamodni.

PÁRIZS. (Agerpres). Camara Pino tábornok, a portugál hadsereg vezérkari főnöke február 3-án hivatalos látogatásra Párizsba érkezett.

A portugál tábornok Pierre Messmer francia hadügyminiszterrel folytat megbeszéléseket.

LONDON. (Agerpres). G. Lopez Bravo spanyol iparügyi miniszter február 3-án Londonba érkezett, hogy az angol kormány képviselőivel tárgyaljon. A londoni repülőtéren kijelentette, hogy látogatásának célja erősiteni a két ország együttmüködését ipari téren, főképpen pedig elősegiteni az angol tőke Spanyolországba való áramlását.

SAIGON. (Agerpres). Egy amerikai zuhanóbombázógép fedélzetén két repülővel Saigontól 200 kilométernyire délre lezuhant. A gép egy délvietnami partizánegység gépfegyverezése után zuhant le. A két amerikai pilóta és a diemista „megfigyelő" szörnyehalt.

ISTANBUL. (Agerpres). Amint a Hareket cimü ujság közli, a Kaval Kablo üzem munkásai a rendőrség beavatkozása következtében ötnapos sztrájk után kénytelenek voltak ujból munkába állni. Kemal Turkler, a gépgyártó ipari munkások szakszervezetének elnöke erélyesen tiltakozott az üggyel kapcsolatban.

SZINGAPUR. (Agerpres). A szingapuri hatóságok folytatják a letartóztatásokat e terület haladó elemeinek soraiban. A megtorlásokat két nappal ezelőtt inditották el, amikor e területre ujabb brit csapatkötelékek érkeztek az észak-borneói felkelők harcának elnyomására s azért, hogy elfojtsanak minden tiltakozást a Malájföldi Államszövetség létrehozása ellen. Lee Kaun Jew szingapuri miniszterelnök közölte, hogy a letartóztatottak száma jelenleg 107-re emelkedik. A miniszterelnök az ujabb terrorhullámot „egyes szomszédos területeken előállott kényes és veszélyes helyzettel" igyekezett megindokolni.

Győzelmet jelentő számvetés

(Folytatás az első oldalról.)

tömören így jellemzi a Közlemény: 1962-ben befejeztük a mezőgazdaság kollektivizálását, s így csaknem négy esztendővel határidő előtt teljesitettük a III. pártkongresszus célkitüzését a mezőgazdaság szocialista átalakitása terén. Szentesitettük a szocializmus végérvényes diadalát hazánkban.

Hangsulyoznunk kell, hogy az 1962-es évben kollektiv gazdaságaink szervezeti-gazdasági szempontból tovább erősödtek, fejlődtek, s ezzel párhuzamosan fellendült az állami gazdaságok, valamint a gép- és traktorállomások tevékenysége. Erősödött a mezőgazdaság müszaki-anyagi alapja, ujabb 9.200 traktorral, 9.100 vetőgéppel, 6.000 gabona-kombájnnal, valamint jelentős számu uj és tökéletesitett egyéb mezőgazdasági géppel. Hat uj gép- és traktorállomást létesitettünk.

Mindezeknek jelentőségét az is hüen tükrözi, hogy a kedvezőtlen időjárás ellenére 1962-ben összesen 1,7 millió tonnával több gabona termett, mint az 1934—1938 években; ez biztositja a lakosság növekvő fogyasztását és a népgazdaság más szükségleteit.

A Központi Statisztikai Igazgatóság Közleménye egyben dolgozó népünk esztendőről-esztendőre fokozódó jólétének pontos barométere is. A közfogyasztási cikkek növekvő bősége, a széleskörü lakásépitkezés, az oktatási, müvelődési, egészségügyi és társadalmi, valamint egyéb célokra előirányzott költségvetési összegek növekedése — megannyi tanuságtétele annak a szeretetteljes gondoskodásnak, amelyet pártunk a dolgozó nép életszinvonalának állandó emelése iránt tanusit.

Mindezekből kitünik, hogy a Román Munkáspárt bölcs gazdaságpolitikája révén évről évre valóra válik, sőt tulteljesül a hatéves gazdasági terv alapvető feladatainak egy-egy jólmeghatározott hányada. Ennek záloga pedig — amint azt a III. kongresszus dokumentumai is hangsulyozzák — az, hogy a munkásosztály, a parasztság, az értelmiség, szoros egységben felzárkózva kipróbált vezetőnk, pártunk dicsőséges zászlaja alatt, hazafias lendülettel és megtiszszerezett erővel indult harcba a kongresszuson kitüzött nagyszerü célok valóraváltásáért, s uj győzelmeket ér el szocialista hazánk fejlesztésében és felvirágoztatásában.

Példás tevékenység

(Folytatás a 3. oldalról)

litésre méltó, hogy 148 tanuló általános negyedévi osztályzata 9 és 10, 188 tanulóé 8 és 9, 122 tanulóé 7 és 8, 47 tanulóé 6 és 7 s csupán 6 tanulóé változik az 5 és 6 számjegyek között. Mind ehhez pedig kétségtelenül hozzájárul az is, hogy a növendékek tulnyomó többsége — négyszázharmincegynéhányan — IMSz-tag s e cimhez méltó fegyelemmel, szorgalommal vesz részt a tanulásban. Kell-e erre kifejezőbb bizonyiték annál, hogy például a látogatottság százalékaránya 415 növendéknél 100 és 95 százalék, 78-nál 94 és 90, 30-nál pedig 89 és 70 százalék között váltakozik az elméleti előadásokon.

A gyakorlati oktatás látogatottsága ennél is kedvezőbb képet nyujt. Itt 484 diák óralátogatásának aránya 100—95, 21-é 94—90, 18-é pedig 89—70 százalékos.

Ezek után talán még csak annyit, hogy ez a hatalmas tanintézet városunk azon iskolái közé tartozik, ahol a legalacsonyabb (5,8 százalékos) a javitóvizsgára utaltak százalékaránya. Ez abszolut számokban kifejezve azt jelenti, hogy egy tantárgyból tizenhaton, két tantárgyból pedig tizenegyen buktak az első harmadévben. Ötszáznál több tanuló közül!

A fentieket összegezve joggal állapithatjuk meg, hogy a tanulmányi előmenetel kérdésében dicséretre méltó példás tevékenységet fejt ki az intézmény IMSz-bizottsága, a tanintézet vezetőségével együttesen, a pártszervezet utmutatásai alapján. Jelképesen a fenti eredmények is kifejezik azt, a lendületet, lelkesedést, amellyel az intézmény tanulói, a holnap középfokú egészségügyi szakemberei e megfiatalodott épület ódon falai között az életre készülnek.

(—a —s)

Mi újság a KÜLPOLITIKÁBAN

A szovjet kormányfő üzenetet intézett az ázsiai és afrikai népek szolidaritási értekezletéhez

MOSZKVA. (Agerpres).

Nyikita Hruscsov szovjet kormányfő üzenetet küldött a tanganyikai Moszhiba, az ázsiai és afrikai népek harmadik szolidaritási értekezlete elnökének cimére, s ebben hangsulyozza, bizik abban, hogy az értekezlet „további jelentős hozzájárulás lesz a béke és szabadságszerető népek egységes frontja megerősitésének ügyéhez".

A szovjet kormányfő kijelenti: az ázsiai és afrikai népek szolidaritási mozgalma csakis egységesen tölthet be továbbra is jelentős szerepet a kolonializmus végérvényes felszámolásában, a felszabadult országok megszilárditásában és felvirágoztatásában, az imperializmus ellen, a világbéke megerősitéséért és a népek együttmüködéséért vivott küzdelemben.

„A szovjet emberek mindig határozottan és következetesen támogatták és támogatják a népek hősies harcát a kolonialista iga alóli felszabadulásért és őszintén örülnek az ázsiai és afrikai népek jelentős sikereinek nemzeti függetlenségük kivivásában és megszilárditásában".

Az imperialista erők elkeseredetten próbálják akadályozni a népeket nemzeti függetlenségük kivivásában, szabad fejlődésükben, szeretnék továbbra is gazdaságilag igájukban tartani a fiatal nemzeti államokat, durván beavatkoznak belügyeikbe. N. Sz. Hruscsov ékesszóló példaként emlitette ilyen vonatkozásban a nemrégiben lezajlott karib-tengeri válságot. A válság rendezésében — hangsulyozza a szovjet kormányfő — döntő szerepe volt „a kubai nép összeforrottságának és hősiességének, a Szovjetunió, a szocialista országok, mindazon szabadság és békeszerető erők hatalmának, amelyek sikraszállnak az amerikai imperialisták provokációi ellen, a kubai nép szabadságának és függetlenségének védelmében".

Román Filmhét kezdődött Moszkvában

MOSZKVA. Al. Stark, az Agerpres tudósitója közli:

A Szovjetunió és a Román NK barátsági, együttmüködési és kölcsönös segélynyujtási szerződése 15. évfordulójának alkalmából Moszkvában Román Filmhét kezdődött. A szovjet főváros filmelosztó igazgatósága ez alkalommal ujból bemutatott több román filmet, amelyeket melegen fogadott a szovjet közönség. Vetitésre kerülnek a „Tüz a Dunán", „Halló, téves kapcsolás!", „Darclée", „A rejtjel titka", „A 101-es Sas", „Táviratok" és más filmek.

Véget ért a finn bank-tisztviselők sztrájkja

HELSINKI. (Agerpres).

Február 4-re virradólag véget ért a finn bank- és biztositó társaságok alkalmazottainak sztrájkja, amelyben mintegy 9000 személy vett részt. Amint a sajtótudósitásokból kitünik, a sztrájkolók jelentős fizetéseme-lést, s a férfiak és nők javadalmazása közötti különbség csökkentését vivták ki. Noha a sztrájk befejeződött a bankok különböző osztályai valószinüleg csak néhány nap mulva kezdenek normálisan müködni.

Angola népe a végső győzelemig folytatja a harcot

ALGIR. (Agerpres).

Február 4-én volt két éve, hogy az angolai hazafiak végrehajtották nagyarányu luandai felkelésüket a portugál kolonialisták ellen. Ez a felkelés, mint ismeretes, az angolai népnek a gyarmati iga elleni fegyveres harca kezdetét jelentette. Ez alkalomból Eduardo Dos Santos, az angolai felszabaditó mozgalom egyik vezetője interjut adott a sajtótudósitóknak. Az angolai hazafiak harcának főbb mozzanatairól szólva, hangsulyozta, hogy a kegyetlen megtorlások ellenére „az ország népének eltökélt szándéka a végső győzelemig folytatni a harcot". A bennszülött lakosság ellenállása miatt nyugtalankodó portugál kolonialisták — mondotta Eduardo Dos Santos — nagy mértékben növelték a katonák számát. Ehhez hozzájön még a támogatás, amelyet fegyverben és lőszerben kapnak a NATO-tagállamoktól. Santos hangsulyozta annak a morális, diplomáciai és anyagi támogatásnak a jelentőségét, amelyben az ázsiai és afrikai népek részesitik az angolai népet.

Santos leleplezte az angolai nép ellenségeinek mesterkedéseit, amelyeknek az a céljuk, hogy szakadást idézzenek elő a nemzeti felszabaditó mozgalom s ennek vezetői között.

Amint a Reuter tudósitója jelenti, az angolai nemzeti felszabaditó mozgalom algiri irodájának felavatása alkalmából Ben Bella, algériai miniszterelnök felhivást intézett valamennyi országhoz, hogy támogassák a harcoló angolai hazafiakat, akik a többi afrikai néphez hasonlóan le akarják rázni a portugál kolonializmus igáját.

Készen állnak a megsemmisitő visszavágásra, minden agressziós kisérletre

SZANAA. (Agerpres).

Február 3-án tanácskozásra ültek össze Szanaaban Asz-Szallal marsall, a Jemeni Arab Köztársaság elnöke, Amer marsall, az EAK fegyveres erőinek helyettes főparancsnoka és Anwar El-Szadat, az EAK elnöki tanácsának tagja. A tanácskozáson részt vett több egyiptomi és jemeni törzstiszt is.

Asz-Szallal hangsulyozta, hogy az EAK és Jemen csapatai jelenleg a Jemeni Arab Köztársaság egész területét ellenőrzik és készen állanak bármely pillanatban megsemmisitő visszavágást mérni minden agressziós kisérletre.

Amer marsall utólag Szanaaban találkozott azoknak az egyiptomi katonai egységeknek a parancsnokaival, amelyek az EAK, Szaud-Arábia és Bejhan emirátus határán állomásoznak.

Amer marsall a tanácskozás után megtekintette a szaud-arábiai és jordániai zsoldosoktól zsákmányolt fegyvert és lőszert, amelyek, mint megállapitották, amerikai, illetőleg angol gyártmányuak.

Abdullah Asz-Szallal, a Jemeni Arab Köztársaság elnöke és miniszterelnöke, valamint Abdul Rahman al-Baidhani, a Minisztertanács alelnöke — az uj Jemen vezetői.

Titkos vizsgálat az USA és Kanada közötti konfliktus kivizsgálására

WASHINGTON. (Agerpres).

Amint a Reuter hirügynökség közli, február 4-én Washingtonban titkos vizsgálat kezdődött annak a konfliktusnak az ügyében, amely az Egyesült Államok és Kanada között robbant ki a Kanada nukleáris fegyverzésére irányuló amerikai javaslattal kapcsolatban. A vizsgálatot a szenátus külügyi bizottságának kanadai kérdésekkel foglalkozó albizottsága vezeti.

George Aiken szenátor, az albizottság elnöke nyilatkozatot tett közzé, amely egyebek között hangsulyozza: „Magyarázatot szeretnénk kapni arra, mi késztette a külügyminisztériumot, hogy nyilvános nyilatkozatban és nem rendes diplomáciai uton fejtse ki véleményét Kanada álláspontjáról a nukleáris kérdésben folyó tárgyalásokon. Rendkivül sajnálatos ez az ellentét az USA és Kanada között egy olyan pillanatban, amikor a Közös Piachoz való csatlakozásra irányuló brit kérdés elutasitása komoly törést okoz az Atlanti Szövetségben".

Ugyancsak a Reuter közli, hogy a kanadai alsóházban február 4-én megkezdődött az amerikai—kanadai konfliktussal kapcsolatos kérdések megvitatása.

Választási komédia Nicaraguában

Február 3-án Nicaraguában általános választásokat tartottak az ország uj elnökének, valamint 16 szenátornak és 42 képviselőnek a kijelölésére. A szabadság teljes hiányának jegyében lezajlott választási kampány ezen a napon érte el tetőfokát, amikor is Somoza rendszere igénybe vette kegyetlen elnyomó gépezetének egész fegyvertárát.

A hatóságok akciói elleni tiltakozás jeléül egyes pártok, mint például a Fernando Aguero vezette Hagyományos Konzervativ Párt, a választások bojkottálására szólitották tagjaikat. Amint a France Presse hirügynökség megemliti, ez a párt a választási kampány folyamán állandóan rámutatott, hogy a kormányhatóságok nem biztositottak az ellenzék jelöltjeinek a kormánypárti jelöltekkel egyenlő lehetőségeket.

Nicaragua lakossága február 3-án nagyarányu tüntetéseket rendezett a választási komédia ellen. Sajtótáviratok szerint a legnagyobb tüntetés Managuában, az ország fővárosában, a Köztársasági téren zajlott le, ahol nagy számban gyültek össze a választások bojkottálásának hivei. Amint az Associated Press hirügynökség közli, a tüntetők USA-ellenes és Somoza-ellenes jelszavakat hangoztattak s egyben kinyilvánitották szolidaritásukat a kubai néppel. A rendőrség tintával kevert vizsugarakat zuditott a tüntetőkre, majd gépfegyverrel és más lőfegyverekkel tüzelt rájuk. A sajtóügynökségek jelentése szerint a rendőrtámadásnak három halott és nyolc sebesült áldozata van. Több személyt letartóztattak. Fernando Aguero, a Hagyományos Konzervativ Párt vezetője számára kényszerlakhelyet jelöltek ki.

Leon egyetemi központban, nagyság szerint az ország második városában nagy diák-gyülés volt, amelynek szónokai keményen birálták a kormány politikáját.

A France Presse távirata szerint René Schick kormánypárti elnökjelölt február 3-án este bejelentette választási győzelmét.

Mint ismeretes, Luis Somoza diktátor, az ország jelenlegi elnöke atyját követte az elnöki székben. Az 1956-ban meggyilkolt Anastasio Somoza mintegy 25 évig volt hatalmon.

Az 1950. évi alkotmánymódositás értelmében az ország elnökét hat évre választják meg és nem választható ujra. Az alkotmány előirásainak kijátszására — irja a New York Herald Tribune Ciudad de Mexico-i tudósitója — Somoza ügyes fondorlattal elérte, hogy csak névleg adja át a hatalmat. René Schick, az eddigi külügyminiszter, akit maga Somoza jelölt, végül is vetélytárs nélkül maradt az elnökválasztáson, mivel ifjabb Anastasion Somoza, az elnök fivére (a nemzeti gárda vezetője) visszalépésre kényszeritette Fernando Aguerot, a konzervativ párt jelöltjét. Köztudomásu, hogy a vasárnap megválasztott René Schick a két Somoza bábja.

A népi tömegek kegyetlen elnyomása Somoza diktaturájának olyan külpolitikájával párosul, amely az USA legreakciósabb köreinek agressziv terveihez láncolja az országot. E népellenes politikát beszédesen példázza a kormány eszeveszett Kuba-ellenes kampánya.

A 148.000 négyzetkilométer területen fekvő 1.477.000 lakosu Nicaraguát 1519-ben fedezték fel a spanyol kalandor hajósok, akiket csábitott az ország mérhetetlen értékü aranya és ezüstje. Nicaragua rövidesen spanyol gyarmattá vált. A spanyolok több, mint 300 éven át véresen kizsákmányolták a többségében indián, mesztic és néger lakosságot.

Nicaragua, amely a Karibtenger és a Csendes-óceán között terül el, földrajzi fekvésénél fogva rövidesen magára vonta az Amerikai Egyesült Államok figyelmét. A Pentagon amolyan „stratégiai tartaléknak" tekintette ezt az országot, amely alkalmas terület az Atlanti- és a Csendes-óceánt összekötő csatorna épitéséhez. Igy történt aztán, hogy 1912-ben az USA tengerész-gyalogsága elözönlötte Nicaraguát: az országra Washingtonnak alárendelt kormányzatot kényszeritettek, amely „örök jogot" szavatolt az Észak-Amerikában már rég kidolgozott csatornaépitési terv végrehajtására.

Nicaragua földje rendkivül termékeny. Érthető hát, hogy az amerikai tengerész-gyalogsággal egyidejüleg megjelent az észak-amerikai United Fruit Company, a hirhedt „zöldszörnyeteg", amely kezébe kaparintotta az ország szántóterületeinek legnagyobb részét cukornád-, gyapot-, tea-, főként pedig kávétermesztés céljából. A United Fruit kegyetlenül kiszipolyozza Nicaraguát, sulyosan megrenditve e kis ország gazdasági helyzetét. Maga az U. S. News and World Report cimü amerikai folyóirat is kénytelen volt elismerni: „Nicaraguában szegénység, nyomor, nyugtalanság uralkodik". Somoza ugyanakkor valósággal kifosztotta Nicaraguát, amelyet a Der Stern cimü nyugatnémet folyóirat szaval szerint „saját birtokának" tekintett. „A lakosság felének nincs lábbelije, az emberek háromnegyedrésze pedig irástudatlan". (U. S. News and World Report). Nicaragua hét tonna aranyat és tiz tonna ezüstöt termel évenként, de a lakosság nyomora oly nagy, hogy öt gyermek közül három hal meg, mielőtt elérné a hat hónapot.

A városi dolgozók helyzete rendkivül sulyos. Az Orientacion Popular cimü ujság véleménye szerint a munkások többségének fizetéséből még létminimumra sem telik. A fokozódó elégedetlenség következtében az országban több mint husz népi felkelés tört ki. A United Fruit ültetvényeinek mezőgazdasági bérmunkásai számtalanszor harcra keltek az embertelen munka- és életkörülmények ellen. Arra a követelésükre, hogy hajtsanak végre agrárreformot, karhatalmi sortüz volt a válasz.

A február 3-i választási komédia nem fogja tudni megtéveszteni Nicaragua népét és nem térithetí el attól a harctól, amelyet szabadságáért, jobb életéért folytat.

J. Sz.

A Vörös Lobogó szerkesztősége és kiadóhivatala Karl Liebknecht utca 2—4 szám. Telefon: Szerkesztőség: 16-92, 30-87, 33-02. Kiadóhivatal: 28-34. Nyomda: 30-93, 20-77. Tip. IOIL Arad.