VILÁG PROLETÁRJAI, EGYESÜLJETEK!

VÖRÖS LOBOGÓ

AZ RKP ARAD VÁROSI ÉS RAJONI BIZOTTSÁGA, A VÁROSI ÉS RAJONI NÉPTANÁCS LAPJA

XXIII. évfolyam, 6843 szám | Csütörtök, 1967. március 16. | 4 oldal, 25 bani

VAN ÚJ A NAP ALATT

A látogató nem sokat lát. Igaz, nem hires kirándulóhely ez, hanem épitőtelep. De az égnek meredő tartóoszlopok, a betonkeverő gépek, a munka zaja s lendülete mégis magával ragadja az embert. S itt jutott eszembe, hogy néha éppen a nagy mondások fénye, a szállóigék aranyigazsága az, ami fakulékony. S változtatásra szorul, ha meg akar maradni igazságnak. „Nincs uj a Nap alatt" — tartja a régi bölcsesség. Tévedés. Van uj a Nap alatt, hiszen olyan társadalomban élünk, ahol minden nap, sőt minden órában létrejön valami. Ilyen például az ujaradi állami gazdaságban több mint 22 millió lej befektetéssel épülő kombinát. E kolosszus határidőre, jóminőségben, tervszerinti kivitelezésben történő átadása nem kis feladatot jelent az épitőknek, a különböző anyagokat szállitó vállalatoknak és a megrendelőnek.

Irodából a valóságba

Olyan kicsi az épitőtelep vezetőjének az irodája, hogy ha hárman bemennek, kettőnek csak az ajtóban van helye. De ebbe a tenyérnyi helyiségbe belefér az egész kombinát. Persze csak papiron, rajz formájában. Azonban elég rátekinteni erre a rajzra, máris tisztán látjuk az egész telep helyzetét. Piros ceruzával rajzolták be a kész objektumokat, a felállitott oszlopokat, a kész és félig kész munkálatokat. S a jelek között csak a beavatottak igazodnak el.

Az iroda falán láttuk a heti munkatervet brigádokra, munkálatokra felbontva.

Vajon ez nemcsak papiron van igy s a valóságban is ez a helyzet?

Körbe jártuk a telepet. Kellemes meglepetésként hatott az a rend és tisztaság, amely fogadott bennünket. Sehol egy feleslegesen lerakott tégla, lapát, homok, deszkadarab. Mintha nem is épitőtelepen járnánk. Érdekes és emlitésre méltó ez, hiszen csak igy lehet csökkenteni az önköltségi árat.

Az iroda falára tüzött tervrajzon láttuk bejegyezve, hogy a munkálatok láncszerüen folynak. Azt is mondhatnók, futószalagon. Az első istálló fedél alatt van, az utolsónál — a tizenegyediknél most ássák a tartóoszlopok fundamentumát.

Mitől függ az ütemesség?

Erre a kérdésre az épitőtelep vezetője, Panait Gheorghe épitész válaszol.

— Nagy figyelmet forditunk az ütemességre, hiszen ettől függ, hogy a vállalt határidőre átadjuk a kombinátot. 1967. december 31-re kellene elkészülnie. De munkaközösségünk vállalta, hogy másfél hónappal a határidő előtt átadja a kész munkát. Az ütemesség a jó munkaszervezéstől, a gépesités hatásfokától függ.

Hogy jól szervezték meg a munkát, arról meggyőződtünk. Például mielőtt az épitkezéshez fogtak volna, az utakat kibetonozták. Igy megkönnyitették a szállitást, ezáltal üzemanyagot takaritanak meg s óvják a gépkocsikat az idő előtti romlástól. Ami a munkálatok gépesitését illeti, az igen magasfoku. A mészoltástól, a homoklapátolástól kezdve, a tetőszerkezetek felhuzásáig mindent géppel végeznek. Az embernek itt csak irányitó szerepe van. Ennek tulajdonitható, hogy egész télen dolgozhattak. S a hideg idő ellenére is az egy munkásra eső munkatermelékenység januárban 13 százalékkal volt nagyobb a tervezettnél. Az anyagok ésszerü felhasználása révén eddig már több mint 30 000 lej értékü megtakaritást eszközöltek, ami az épitkezés önköltségi árának csökkentéséhez vezet. E mutató helyes irányu alakulását segiti elő az is, hogy csakis olyan gépeket tartanak a telepen, amire szükségük van. Ezen kivül a megengedett 2 százalékos tervszerüsitett veszteséget 0,4 százalékra csökkentették. Ez az anyagokkal való körültekintő gazdálkodást bizonyitja.

Kovács Sándor

(Folytatása a 2. oldalon)

A bőséges cukorrépa termés biztosítása

napirenden

Idén korán megérkezett a tavasz. A meleg és szeles időjárás munkára késztette a mezőgazdasági termelőszövetkezetek tagjait. Mind a rajoni, mind pedig a városkörnyéki mezőgazdasági termelőszövetkezetekben hozzáláttak az első sürgősségi növények elvetéséhez. A többi között megkezdték a cukorrépa vetését is. Ebben a esztendőben rajonunkban 4300, a városkörnyéki egységekben pedig 350 hektár területen termesztenek cukorrépát. Ezideig több mint 300 hektáron vetették el ezt a fontos ipari növényt. Ennek ellenére — leszürve az elmult esztendőkben szerzett gyakorlati tapasztalatok és a megnyiivánult fogyatékosságok tanulságait — szükségesnek tartjuk felhivni a termelőszövetkezetek vezetőinek és szakembereinek figyelmét a bőséges cukorrépa termés biztositásának legfontosabb követelményeire.

A jelenlegi időjárási körülmények között ajánlatos a legsürgősebben elvetni a cukorrépát, mivel a kedvező idő lehetővé tette a földterületek megmüvelését. Ez a tény teljes mértékben biztositja a csirázáshoz szükséges talajnedvesség kihasználását. Ebből a célból valamennyi egységben mindent latba kell vetni, hogy rövid idő alatt elkészüljön a magágy és végezzenek a vetéssel is.

Valamennyi egységben különös figyelmet forditottak a vetésterület kijelölésére. Szükségesnek tartották e fontos és elengedhetetlen agrotechnikai követelményt, mivel a cukorrépa igen jól hasznositja a mély termőrétegü, tápanyagokban gazdag és kis mennyiségben előforduló talajvizzel rendelkező földeket, amelyek még aszályos időszakban is kielégitik a növények igényeit.

Mind a rajoni, mind pedig a városkörnyéki mezőgazdasági termelőszövetkezetekben még az ősz folyamán felszántották a talajt. Most, tavasszal a répaföldnek szánt területeket feltétlenül boronálni kell, hogy minél tökéletesebb legyen a porhanyósitás. Az erősen megülepedett talajokat tárcsás boronával kell megmunkálni és sima hengerhez kapcsolt szabályozható boronával kell végigmenni rajtuk, hogy a magágy minél jobb legyen.

A talajelőkészitő munkálatokkal egyidejüleg a mütrágyát is bele kell dolgozni a földbe. Mezőgazdasági termelőszövetkezeteink ebben az évben nagyobb mennyiségü mütrágyát kaptak. Ezek mérsékelt adagolásban biztositják a cukorrépa vetésterületének megtrágyázását. A mütrágyát differenciáltan kell alkalmazni, a talaj természetes termőképességétől és az előző évi trágyázástól függően. Most vetés előtt a talajelőkészitéssel egyidőben az ammoniumnitrátot kell a talajra szórni. Ezt az első és második kapálásnál megismételjük.

A szakembereknek különös figyelmet kell szentelniök a gépek beállitására. Mindenütt tiszteletben kell tartani a legoptimálisabb vetési időszakot. Szükségesnek tartjuk megemliteni ezt azért is, mivel az elmult esztendőkben több termelő egységben megfeledkeztek erről a kérdésről. A növényápolási munkák gépesitésének kiterjesztése érdekében főként a kevés munkaerővel rendelkező, nagy cukorrépa termesztő egységekben ajánlatos sávosan vetni a cukorrépát a 45-70-45-45-45-70-45 centiméter séma szerint. Vetés után elengedhetetlen müvelet a hengerlés. Ezt az agrotechnikai követelményt egyébként az elmult évben nem igen vették tekintetbe Kisperegen, Monostoron, Galsán és a pécskai egységekben. A szakemberek figyelmébe ajánljuk még a kellő növénysürüség betartásának fontosságát is, mivel ez is jelentős mértékben befolyásolja a magas cukorrépatermés elérését.

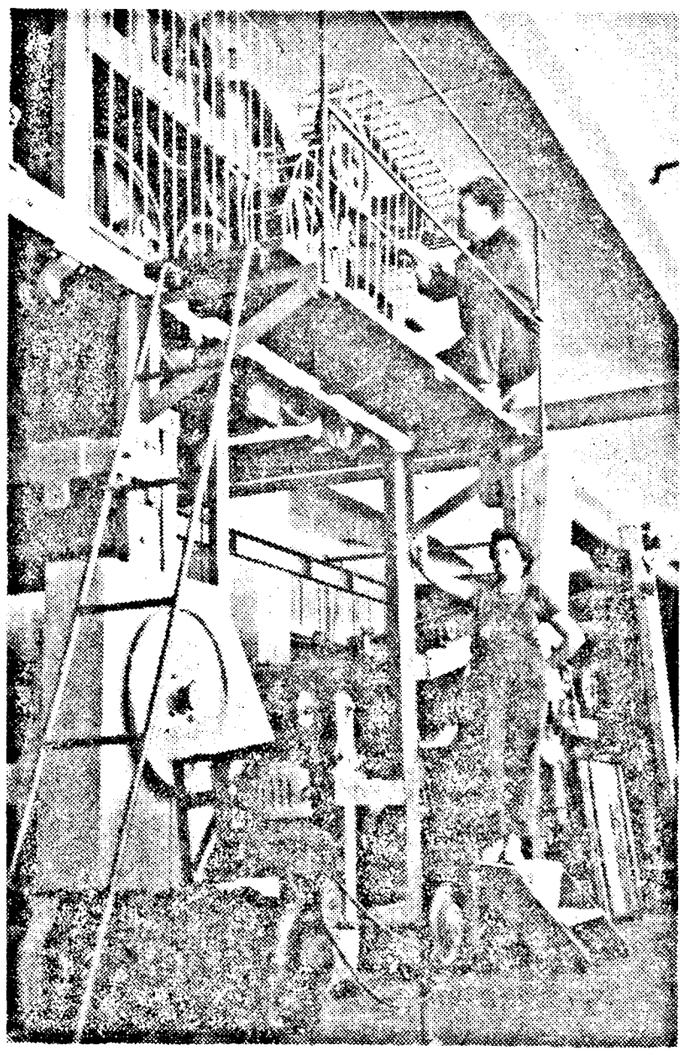

A Teba gyár befejező részlegén készült ez a felvétel, az appretáló gépről.

Átadták a forgalomnak a galaci kohászati kombinát első vasúti fővonalát

Átadták a forgalomnak a galaci Gheorghe Gheorghiu-Dej kohászati kombinát első vasuti fővonalát. A hatalmas épitőtelep keleti része felé elágazó, a már működő fő termelőobjektumokhoz és épitőtelepi részlegekhez vezető vasutvonal biztositja az egységek ellátását nyersanyaggal, illetve épitőanyagokkal, valamint a termékek gyors elszállitását. A kombinát területén naponta átlag 450—500 vasuti teherkocsi fordul meg, 20-szor annyi, mint a Laminorul-üzemben, a hajógyárban és a mechánikai üzemben együttvéve.

Ugyanitt épül a mozdonycsarnok, a 17 sinpáru nyugati rendező pályaudvar, a 8 sinpáru keleti állomás, az állomásépület és az üzemanyagraktár, különböző kisebb belső vonalak. A kombinát területén összesen körülbelül 200 kilométer vasutvonal épül, ami csaknem egyenlő a Galac—Ploiesti távolsággal.

(Agerpres)

Lapunk III. oldalán:

Bizonyitvány-osztás előtt

Román kormányküldöttség utazott Iránba

Szerda reggel a fővárosból Iránba utazott Románia Szocialista Köztársaság kormányküldöttsége, amely Gheorghe Cioară külkereskedelmi miniszter vezetésével tárgyalásokat folytat a Románia és Irán közötti gazdasági együttműködés és müszaki-tudományos kooperálás további fejlesztéséről.

(Agerpres)

Nicolae Ceaușescu elvtárs fogadta Irán nagykövetét

Nicolae Ceaușescu elvtárs, a Román Komm Párt Központi Bizottságának főtitkára márci én, szerdán bemutatkozó kihallgatáson fogadt tan H. V. Szanandazsit, Irán bukaresti rendki meghatalmazott nagykövetét.

Ül az alkalomból szivélyes megbeszélés rült sor.

Áttervezés

A riporter jegyzetfüzetéből

Amikor benyitottam a Fierarul gyár tervező műhelyébe, azt hittem: gyülést tartanak. Pedig nem az volt. Csak vitatkoztak. Méghozzá olyan hévvel, hogy észre sem vették a látogatót. A fő technológus köré csoportosultak s a táblára feszitett egyik régebbi rajzot nézegették. Sorba vették minden részletét s alaposan meghányták-vetették: mennyivel lehet vékonyabb az amugy is kicsiny mechanizmus tartó dobozának a fala. Az egyik technikus azt állitotta, hogy nemcsak a falat, hanem az összekötő csapokat is módositani lehet. Egyet pedig teljesen ki is küszöbölhetnek.

Hirtelen mindenki elcsendesett és csak a rajzot nézegette. A tervező technikus azt hitte, nem értik, hogy mit is akar mondani. Egy papirt vett elő sebtében s néhány ceruzavonással felvázolta elgondolását.

A főkonstruktőr törte meg a csendet:

— Igaza van a kollégának. Szerintem is vékonyabb lehetne ez a zár. Mindjárt a nyelvet is keskenyebbre, vékonyabbra lehet késziteni. Persze, ha jól látom, egy rugó marad csupán, esetleg kettő. S a kulcs nyitó tolla is veszit szélességéből...

Tovább rajzolgatott a vázlaton, ott, ahol a tervező abbahagyta.

— — — — — —

Azóta elmult néhány hét. Ismét meglátogattam őket. Most már nem zsongott annyira a tervező iroda, mint akkor. Ugy látszik, a Fierarul gyáriak minden nap átterveztek egy-egy terméket. Popa Alexandru főtechnológus örömmel ujságolta, hogy alig-alig akad olyan termék, melyet ne módositottak volna.

Hosszu lajstromot tett elém. Az elnevezések mellett számoszlopok sorakoztak, melyek az illető termék teit, sulyát, (régi adatok) s az átte követő megtak fémmennyiséget rözték. Az össze mutatást már a tes szerveknek küldték.

Sorba vették egyiket. Legtöbb méretü, némelyik paránynak is m tó. Mégis „por került. Legyen a tor-, vagy épül lás, zár, vagy fog ütköző, vagy fé tó, mindegyiket lésbe vette. S talá is akad olyan, m technológiáján, fajlagos anyagfo tásán ne módos volna.

Nézegettük a oszlopokat. Majd összegre siklik tásom. Meglep Hiszen ez több 62 tonna fém me ritását jelzi ebb esztendőben! Ig ez, sok kicsi, megy. Egy terr csupán néhány mot, sok százezre telek nyomán az több tonnát taka nak meg.

A főkonstruktő érdeklődöm, akit látok az irodában

— Hăbas Pave nök az öntödébe — világosit fel a technológus. — módszert dolgozt a szekrényzár k öntésére. A szersz kokillák már el szültek. Az uj ö is megérkezett. bantartóink felsze s most az első pr végzik. A mérnö len akar lenni a darabok öntésénél vel ilyen sajtolós zettel ellátott gép dig még nem áll delkezésünkre.

Tóth Sán

(Folytatása a II.

A huliganizmus főbenjáró társadalomellenes bűncselekedet

A huliganizmus rendkivül sulyos bűncselekmény s ennek következtében azokat az egyéneket, akik ebben a vonatkozásban vétkesnek bizonyulnak, sulyosan büntetik, 6 hónaptól 5 évig terjedő elzárással és még azokban az esetekben is, amelyekben bizonyos enyhitő körülmények találhatók, amilyen például a kiskoruság, vagy a példás magatartás a bűncselekmény elkövetése előtt, esetleg az előrehaladott kor, stb. még akkor sem szólhat az itélet 3 hónapi börtönnél alacsonyabb büntetésre.

Bár az utóbbi időben lényegesen csökken a huligincselekedetek számaránya, szükséges beszélnünk e kérdésről, mivel elvétve még akadnak ilyen vonatkozásu kihágások, főként fiataloknál, esetenként kiskoruaknál. Természetes, hogy azok a fiatalok, akik huliganizmusra vetemednek, hiányos nevelést kaptak otthon a családban, amit már a pedagógusok odaadó munkája és a társadalom nevelőhatása sem pótolhatott megfelelően. Ezért szokás mondani, mégpedig teljesen indokoltan, hogy a huligán — társadalmi szempontból — hiányos erkölcsü ember. A huliganizmus pedig lényegében nem mint a mult konkrét megnyil lási formáinak egyike bizonyo berek öntudatában s mint ily tőkés-földesuri rendszerből maradt terhes örökség egyik visszataszitóbbika.

Néhány lényegbevágó szó

A Büntetőtörvénykönyv szerint huliganizmusnak számitható minden olyan cselekedet, vagy taglejtés (gesztus), kifejezés, illetve bármely más megnyilvánulás, amely ellentében áll az illemmel, vagy tisztelettel, a társadalmi együttélés törvényeivel. Jellemző, hogy mint ilyen, a huliganizmus nem egyetlen személy ellen irányul, hanem általában a társadalom ellen. Mert bármely, a társadalom életfelfogásait a társadalmi együttélés bizonyos szabályai fejezik ki. Ezek pedig azt követelik minden állampolgártól, hogy elvtársi szelle együttműködjék és kölcsönös teletet tanusitson a vele együt iránt, hogy tudatosan járuljon zá a közös érdekek védelm tisztelje minden honpolgártárs csületét, méltóságát, mások c jét, békességét, munkájának mölcsét, éberen őrizze a társ mi tulajdont. A társadalmi eg élés szabályai sulyosan elitéli honpolgári méltóság hiányát társadalomban tanusitott erk telen magatartást.

Crisan Viorel és Rusu Dorel a hangszórók szerelését, javitását végzik hozzáértéssel. A TC 5 egység szorgalmas dolgozói immár sokszáz jelszóberendezést javitottak meg ebben az évben.

A törvény ismeretének hi nya nem mentő körülmén

Tekintettel arra, hogy akadtak olyan személyek, akik — miután huligán cselekedeteikért biróság elé állitották őket — az utolsó szó jogán kifejtették, ha tudták volna, milyen sulyos következményeket von maga után ez a vétség, sohasem követték volna el. Mivel a törvény ismeretének hiánya senkit sem mentesit a büntetéstől, ugy véljük: hasznos, ha megmagyarázzuk, melyek is azok a bünök, amelyeket a törvény huliganizmusnak tekint. Azért tesszük ezt, hogy felvilágositsunk mindenkit e vétség lényegéről és megóvjuk az arra hajlamosokat annak elkövetésétől.

Miként már fentebb is emlitettük, a társadalmi együttélés szabályai közé sorolhatjuk a jog, az erkölcs, a szokások, valamint a sadalmi szervezetek szabá normáit.

Társadalmi fejlődésünk jele szakaszában a fenti szabályok emberek önkéntesen és tudat szives-örömest tiszteletben tar csupán elvétve akadnak olv es amikor a törvénynek kell kö lépnie az emlitett normák vé mének érdekében.

Ami a huligán cselekedeteke leti, az alábbiakban néhány legzetesebb példát sorolunk annak érdekében, hogy a fenti

Adler Aran
törvényszéki

(Folytatása a 2. oldalon)

Ami sokaknak szembetünik...

szóra érdemes

Ha végig sétálunk városunk főterén, a Köztársaság utján, bizony meg-megállunk az izlésesen rendezett kirakatok előtt, szemléljük a vitrinekben elhelyezett szebbnél-szebb kivitelezésü ipari termékeket. De az élelmiszert árusitó üzletek kirakatai előtt is megmegállnak a járókelők. S ez érthető is, hiszen a vitrin, a kirakat az, amely a különböző áruféleségekre, a bő választékokra hivja fel a járókelők figyelmét. Az izlésesen elrendezett, szép kivitelezésü vitrinek a kirakatrendezők és a grafikusok munkáját dicsérik, azokét, akik minden évszakban, minden ünnep alkalmával igyekeznek szebbé, vonzóbbá varázsolni kereskedelmi egységeink kirakatait. Már most, — amint Popoviciu Ioan az ipari termékeket árusitó HKSZ grafikusa mondotta — készülnek május elseje tiszteletére ujjá varázsolni a vitrineket s ezzel egyidőben a nyári idényben szükséges holmik sokaságára és változatosságára hivják majd fel a vásárlók figyelmét. Egyszóval minden járókelőnek szemébe ötlenek a szépen elrendezett kirakatok, a grafikusok által készitett feliratok, a kivilágitott cégtáblák. S ez igy helyes, ez jellemzi kereskedelmi egységeinket városunkban is. Ezért csak a dicséret hangján emlékezhetünk meg mindazokról, akik hozzájárultak a minél vonzóbb üzletek feliratok, cégtáblák, vitrinek létrehozásához.

Vannak azonban apró hibák, amelyek sokaknak szembe tünnek s amelyekről érdemes emlitést tenni. Tesszük ezt azért, hogy a jövőben még szebbek, még rendezettebbek legyenek üzleteink kirakatai, tökéletesebbek a feliratok. Természetesen csak akkor, ha az illetékesek gondoskodnak a fonákságok kiküszöböléséről, felszámolásáról. Itt van például a Precizia Köztársaság utján lévő ékszerész üzletének kirakata. Itt is, csak ugy, mint másutt, olvashatunk feliratokat, amelyek arra hivják fel a vásárlók figyelmét, hogy ajándékokkal kedveskedjenek szeretteiknek, barátaiknak, hozzátartozóiknak. Az egyik feliratról például ez olvasható: CADOURI. A müanyagból kivágott betük ellen akár a HKSZ, akár a Precizia grafikusai készitették, senkinek sem lehet kifogása. Azonban azok elhelyezését illetően már igen. Az R betüt például fonákul helyezték el.

Ilyen és ehhez hasonló apróságok másutt is előfordulnak s bizony szembe tünnek. Igy például a kivilágitott cégtáblák, reklámok egyes betüi olykor kialszanak s olvasásuk közben bizony furán hangzanak a feliratok. Olyan hibák ezek, amelyeket egy kis figyelmességgel könnyen ki lehet küszöbölni. S ezáltal még szebbek, mutatósabbak lesznek üzleteink kirakatai.

h. i.

Áttervezés

(Folytatás az első oldalról)

rdekes masina. A lvasztott folyékony et nagy nyomással ől elkészitett kokil- sajtolják. Egy- re hat kulcsot ké- ietnek vele szinte anatok alatt. De g ez sem minden. O- i előnyre tehetnek t, mivel az igy ön- kulcsokat már nem megmunkálni. Az is sorja, ami ma- könnyen eltávolit- ható. de nem kell marni a tollat, nem kell lyukat furni a szárba s még a csiszolást is mellőzhetik, oly tökéletes a külalakja. Nemsokára már teljes kapacitással dolgozhat e gép...

Még több más műszaki érdekesség is szóba jöhetett volna, de az idő sürgetett. Elbucsuztam hát ettől a szorgalmas kis kollektivától. Legközelebb talán még többet mondhatnak.

Csend és végtelenség

Brîncusi köbe vésett alkotásai sok embert vonzanak Tîrgu Jiuba. Itt, a Zsil folyó hol csendes, hol pedig tajtékozó vize mellett, melytől zöld lombfüggöny választja el, teljes mértékben érvényesül a brîncusi kompozició lenyügöző varázsa. E kompozíciót a művész 1938-ban ajándékozta a városnak, hogy leroja kegyeletét szülőföldje és honfitársai iránt, akik 1916. október 14-én hősies ellenállást tanusitva védték a Zsil hidját a betörő ellenséggel szemben. A védőknek, a haza összes hőseinek emlékére emelte Brîncusi e páratlan szépségü szobormüveket, amelyeknek megtekintésére az ország minden részéből, sőt még külföldről is gyakran zarándokolnak ide a művészet rajongói. Az idevetődő látogato igyekszik felfedezni veiben a mélyreható, szerves kapcsolatot e táj népművészetével. Mert mindaz, amivel utközben találkozott, a pitvarok művészi faragványokkal diszitett oszlopaitól a parasztasszonyok virágos motivumu ingvállaig, mintegy bevezetője a Zsil mentén kőbefaragott nagyszerü szimfóniának, Constantin Brîncusi, a zseniális művész alkotásának.

A hallgatás asztala. A bampotoci kőből faragott tömör, sulyos alkotás azokra az alacsony parasztasztalokra emlékeztet, amelyeknek eredete egyes mükritikusok véleménye szerint a neolitikum ködébe vész. Körülötte tökéletes rendben sorakozik a tizenkét szék, akárcsak egy óralap számjegyei, mintegy jelezve az idő mulását. Néma csend honol a hallgatás asztala körül, a közeli fák lombfüggönye miatt még a Zsil csörgedezése sem hallatszik ide. Nem tudom, vajon e park csendjéből kiszakitva, ugyanilyen hatást gyakorolna-e másutt is a hallgatás asztala. Itt azonban elmélyülésre, elmélkedésre késztet.

Rövid szemlélődés után a kompozició második alkotásához vezet utunk. A sétányt, amely a csók kapuja felé vezet, mészkőből vésett padkák szegélyezik. Ezeket is a zseniális művész faragta. Magas, monumentális kapu, valóságos diadaliv fogad, ezen keresztül lépünk be a csendnek e birodalmába. Itt áll a maga tömörségében a csók szimbóluma, az örök, a halhatatlan szerelem szimbóluma, a szereteté, amelynek örökre egybe kell füznie az embereket. Ez a szimbólum ismét látható kisebb méretekben a kapu homlokzatán s a motivum megismétlődik az emlékmü négy oldalán.

Kissé távolabb a szoboralakzat legmegkapóbb alkotása, a Végtelen oszlop emelkedik. Innen alulról nézve az az érzése az embernek, hogy a lég birodalmának legmagasabb régiójáig emelkedik. A csaknem 30 méter magas oszlop olténiai paraszthaz — pitvarok oszlopára emlékeztet, talán éppen a Hobita temetői kis temploméra. Brîncusi művészi zsenije azonban mély értelemmel telitette ezt a motivumot. Az egymásból kinövő prizmáknak ez az állandó ismétlődése, a világon egymást követő nemzedékek sorakozását szemléltetve, talán éppen a kozmosz végtelenségébe vesző élet végtelenséget jelképezi. Végtelen, mint az utódok hálája a hősök iránt, akiknek emléket állit s egyben megtestesitője az egyre magasabb csucsok felé törekvő embernek, népnek. Ám bármilyen jelentőséget, bármilyen szimbólumot rejtegessen is magában, a Végtelen oszlopot — ugyanugy, mint a többi brîncusi alkotást — ezer és ezer elszakithatatlan szál füzi ősi népmüvészetünkhöz.

Brîncuși halálának 10. évfordulóján

A tîrgu-jiu-i csodálatos brîncusi alkotásokról készitett futó feljegyzéseinket nem fejezhetjük be anélkül, hogy ne idéznénk annak a nagyszerü prózai költeménynek a szavait, amelyekben Geo Bogza rótta le Constantin Brîncusi iránti hodolatát:

„A gorji paraszt kezével faragva a követ és a fát, uj világegyetem kapuit nyitotta meg a müvészet és az emberi szellem előtt.

Több ő, mint szobrász — próféta.

A gorji paraszt kezével faragva a követ és a fát, a szellem könnyedségét kényszeritette rá az anyagra.

Több ő, mint próféta — zseniális müvész.

A gorji paraszt kezével faragva a követ és a fát, kiszabaditotta az anyag béklyóiból a végtelen oszlopot, a mértani formát öltő, magasba törő végtelenséget.

Több ő, mint szobrász, több ő, mint zseniális művész. Demiurgosz.

Hobitan született 1876-ban és sohasem hal meg".

Sanda Ionescu

Van új a Nap alatt

(Folytatás az első oldalról)

Nehézségek

Vannak még kisebb-nagyobb hibák, nehézségek, elyek — nem lényegesen —, de hátráltatják munkálatokat. Ilyen például a homok biztosia, s annak minősége. Eleinte Angyalkutról szállitták ezt az anyagot, de a TRCL „kiközösitette" nam őket. A Maroshoz folyamodtak. Azonban a homok nem a legjobb minőségü és ezért kőzalékot kevernek közé. Nem minden esetben érnek meg idejében az előregyártott elemek sem. bukaresti Progresul vállalat nem szállitotta le tartóoszlopokat.

— Kissé messziről szállitják az előregyártott meket.

— Igaz — mondotta a telep vezetője. — Sajnos bánáti üzemek termelőkapacitása nem tudja biztani számunkra is a szükséges előregyártott eleket, s igy más, távolabbi vállalatoktól kapjuk szükséges anyagot. Azonban emlitésre méltó, gy a bánáti üzemek lehetőségeikhez mérten seenek bennünket.

A munka azonban semmilyen formában nem hat. Ha látják, hogy nem érkezik meg az előreártott elem, saját erejükből állitják azt elő. Pélul GL oszlopokat és autóklavizált pannókat, aelyekkel a téglát helyettesitik, s igy 15 százalékkal csőbb egy fal.

A megrendelő véleménye

Az aradi állami gazdaságok ösztje részéről Rosu Vasile mérkőt bizták meg az épitkezés elnőrzésével.

— Véleményem szerint a kitüzött itáridőre átvehetjük a kombinát. Jól szervezett épitőtelep, s a unkák minősége is kitünő. Szükges lenne — s ez már nem az itkezést végző craiovai 6. számu illalattól függ —, hogy az épütek belső felszerelésének beszerését összhangba hozzák az épitkesekkel — mondotta Rosu Vasile ernök.

*

Lám, van uj a Nap alatt. Ezt az jat az emberek hozzák létre, yan emberek, mint az Ilies Gheghe, Secan Ioan, Galea Dumitru, áll Imre vezette csoportok tagjai. az objektum, amelyen ezek az nberek dolgoznak, hozzájárul ajd a lakosság életszinvonalának vábbi növeléséhez. Hiszen a 11 odern istállóban, ahol minden unkát gépesitenek, 2200 tehén terneli majd a tejet.

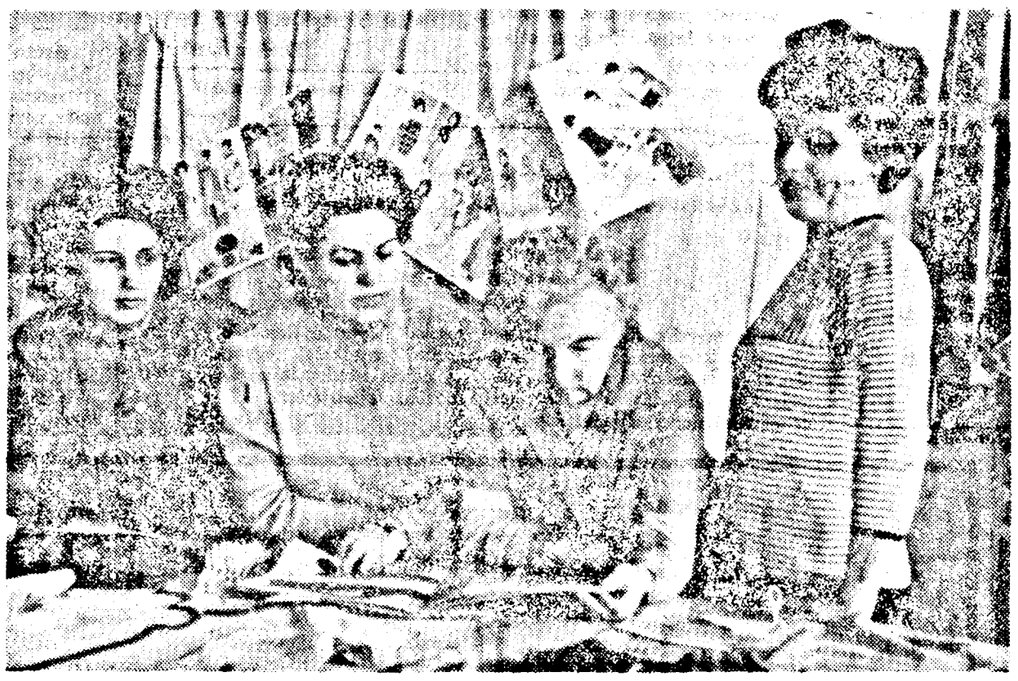

A Vörös Trikó gyár kreációs osztályán uj modelleket terveznek. Ez a kollekció már ez év utolsó negyedére készül. De a jövő esztendei elgondolásokat is formába öntötték. Felvételünkön: Miron Elena, Baba Elena, Keresztes Erzsébet és Kun Maria.

Nyitott szemmel

Gyors segély

Kedden délután kigyulladt az Állomás vendéglő kéménye. A tüzet elsőnek Otlăcan Floarea, az egység szolgálatos felelőse vette észre. Gyorsan intézkedett. A tüzoltók és az ott dolgozók segitségével sikerült is a tüzet gyorsan lokalizálni. Anyagi kár: majdnem semmi. Eberségből, gyors segitségből a tüzoltók és az egység dolgozói kitünöre vizsgáztak.

Jó cégnek...

Jó cégnek nem kell reklám — tartja a közmondás. Egyes helyeken megforditják az igazságot: csak rossz cégnek kell a reklám. — mondják. Például a Romanilor utcában a 79 számu dohányárudában. Leleményes emberek. Sőt, még tovább is variálták a közmondást. Szerintük a helyes szöveg: Jó cégnek nem kell... cégtábla.

Kérdésünk: ujabb közmondást akartak kitalálni, vagy ezzel akarnak hozzájárulni a cigarettafüst elleni mozgalomhoz?

Szeret, nem szeret...?

Hát igen, a Sütőipari Vállalat 2. számu részlege pékmesterének sikerült meggyőznie bennünket arról, hogy nem szeret. Nem szeret, mert ha egy cseppet is szerelmes lenne, akkor lehetetlen, hogy olyan sótlan kifli kerüljön ki a kezéből, amilyet az Alimentara Helyi Kereskedelmi Szervezetnek Crisan utca sakán lévő közelmultban megnyilt üzletében árusitottak tegnap, március 15-én, a reggeli órákban. Ugy látszik azonban: a szeretet hiánya ebben az esetben komplex valami, mivel a vásárlók határozottan állitották, hogy ők meg a sótlan kiflit nem szeretik. Nem is csodáljuk!

Ki, kinek segít?

Hétfőn délután komor esőfelhők borították az eget. Nem is „gondolkoztak" sokáig, hanem olyan szépen eleredtek, hogy az elővigyázatlan járókelők ugyancsak a nyakukba huzhatták a fejüket a kiadós esőtől. Sebaj, — gondolták a bizakodók — kell az eső, meg aztán elveri a port, a járdák, az aszfaltozott utak is tisztábbak lesznek. Még dicsérték is ezt a fentről jövő, természetes köztisztasági buzgólkodást.

S hogy ne maradjon magára az eső nagynagy munkájában, az ICOA illetékesei is nekirugaszkodtak. A 1618-as rendszámu locsolóautó például hétfőn délután a Petru Rares utca aszfaltját mosta tisztára.

Mérlegmese

Néhány mérleg elhatározta: becsapja a vevőket. Igen, igen, minket, vevőket akartak becsapni a mérlegek. Minden mérésnél 5—10 grammal. Ki-ki tehetsége szerint.

Hogy melyek ezek a mérlegek? A 2-es, 44-es, 91-es és 128-as élelmiszerüzlet és a Cernei utcai Plante üzlet mérlegei.

Eláruljuk: a „csalafinta mérlegeket" lelepleztük.

Szörnyü álom

Szülők kerestek fel álmomban. Rémült tekintetü, kétségbeesett szülők.

— A gyermekem veszélyben van.

— Az enyém is.

— Az enyém is...

Sokan voltak. Több, mint százan. A gyengébb idegzetüek sirtak is.

— Hol fenyegetheti veszély az Önök gyermekét? — tettem fel a kérdést, hiszen nálunk a gyermek a legdrágább kincs.

— Ott, ott, a Ghiba Birta utca sarkán, az 5. számu általános iskola tőszomszédságában! — kiáltották. — Jöjjön, nézze meg, mi van ott.

Mentem, rohantam. És meghült a vér ereimben, amikor láttam, hogy a mocskos vizü óriásmedence szélén gyermekek kergetik egymást. „Hogy kerülnek ide?" Körültekintek. Kerités sehol. Az iskola udvara egybeolvad a gyüjtőmedencével, az utcával és...

...még egy kép villant elém: a tárgyalóteremben azt mérlegelték, hogy hány évet nyom az épitővállalat vezetőinek felelőtlensége. Borzasztó.

Erre fölébredtem.

—k

rádió televízió rádió

Csütörtök, március 16.

BUKAREST I.

Hirek: 5, 6, 7, 10, 12, 14, 16, 18, 20, 22, 23.52. **Operettrészletek:** 11. **Könyvismertető:** 11.20. **Könnyüzene:** 11.35, 12.10, 14.08, 16.15, 22.20, 22.55. **Népdalok:** 11.45, 18.30, 15. **Itt Marosvásárhely:** 12.30. **A tarantella ritmusában:** 12.50. **Zenei varieté:** 13. **Vizáliásjelentés:** 14.50. **Hirdetések:** 15.20. **Szólisták, együttesek:** 15.30, 22.30. **Gyermekdalok:** 16.30. **Operarészletek:** 16.40. **Képzőművészet:** 17.10. **Román vers és a zene:** 17.30. **A Föld körül:** 18.03. **Zenei varieté:** 18.15. **Az ötéves terv ritmusában:** 18.40. **Ifjusági est:** 19.

BUKAREST II.

Hirek: 7.30, 9, 11, 13, 15, 17, 19, 23, 0.57. **Könnyüzene:** 11.07, 13.08, 13.30, 15.10, 15.55, 16.30, 19.40, 22.35, 23.55. **Szimfonikus muzsika:** 11.43, 18, 19.05. **Hangverseny:** 14, 19.50, 23.10. **Hazafias dalok:** 12. **Ujságok, ujságirók, vélemények:** 12.10. **Operettrészletek:** 12.45. **Népdalok:** 13.15, 16.20, 17.30, 18.35. **Müsorismertetés:** 13.05. **Szélrózsa:** 15.30. **Szólisták:** 16, 17.10. **Filmujdonságok:** 17.40. **Hirdetések:** 18.15. **Mese:** 19.30. **Irodalmi pillanat:** 22.30.

A Precizia szövetkezet
épitkezési részlege
Csajkovszkij utca 11 szám

rèszletfizetésre is vállal
lakásfestést, cserépkályhaállitást,
házjavitást és szétválasztást

FILMEK

MURESUL: Dákok (8, 10, 12, 14, 16, 18, 20, 22).

STUDIO: Dákok (9, 11, 13, 15, 17, 19, 21).

VEAC NOU: Térden állva térek vissza hozzád. (11, 14.15, 20.15). Sanjuro. (16.15, 18.15).

IFJUSÁGI: Hideg napok. (Zenei bonbonok). (11, 15.30, 19.30). Reggel 9 órakor: Dokumentum filmek.

VICTORIA: A montevideoi ház. (14, 16, 18, 20. Szombaton és vasárnap délelőtt 11 órakor: Kasmir).

PROGRESUL (Ujarad): Északra, Alaszka felé. (16, 18, 20. Vasárnap 14 órakor matiné. Szombaton és vasárnap 11 órakor: A kis halász).

SOLIDARITATEA (Gáj): Fanfan la Tulipe. (17, 19. Vasárnap 15 órakor matiné. Szombaton és vasárnap 11 órakor: Kis hősök).

MIKELAKA: Térden állva térek vissza hozzád. (17, 19. Vasárnap 15 órakor matiné. Szombaton és vasárnap 10 órakor: Lan-Lan és Tum-Tun).

CFR (Grădiste): Fantomas. (17, 19. Vasárnap 15 órakor matiné).

A VIDÉKI MOZIK MÜSORA:

PÉCSKA: **Dacia:** Hétvége Zuidecooteban. **Victoria:** Winnetou II.

NAGYLAK: A baskervillei kutya.

KURTOS: A fehér szoba.

VILÁGOS: Az utca, Iguana éjszakája.

PANKOTA: A Cocody-i gentman.

VINGA Asszony háziruhában.

Hangverseny

Szombaton, március 18-án, este 8 órakor az Aradi Állami Filharmónia szimfonikus hangversenyt tart a Kulturpalotában.

Vezényel: FRANKLIN CHOSET (Egyesült Államok). Közreműködik: CONSTANTIN STELIAN zongoraművész.

Müsoron: BEETHOVEN: Fidelio nyitány; CONSTANTINESCU: Zongoraverseny; SCHUMANN: IV. szimfónia.

Vasárnap, március 19-én, délelőtt 11 órakor ifjusági hangverseny.

Bérlők részére a 11. számu szelvény érvényes. Jegyek az ügynökségnél és hangverseny előtt a Kulturpalota pénztáránál.

Múzeum

Az Arad Tartományi Muzeum megtekinthető — hétfő kivételével — naponta 10—13 és 17—20 óra között a Kulturpalotában.

A muzeum alábbi osztályai tekinthetők meg:

— az 1848-as forradalom muzeuma;

— állandó régészeti kiállitás;

— képtár;

— Arad-környéki néprajzi kiállitás.

A huliganizmus — főbenjáró társadalomellenes büncselekedet

(Folytatás az első oldalról)

dátámasszuk. Előljáróban azonban hadd tisztázzuk, hogy lényegében milyen konkrét cselekmény sorolható a huliganizmus fogalmába. Elsősorban ide tartozik a közös javaink — történelmi emlékművek, a középületek, a közös javaknak szánitó butorok — célzatossággal történő megrongálása, vagy megsemmisitése, a közintézmények ablakainak bezuzása, stb. Huliganizmus az is, ha nyilvánosan használunk olyan trágár kifejezéseket, taglejtéseket, amelyek sértik az illemet, a szemérmet. Ugyancsak ilyen vétség a nyilvános manifesztációk botrány utján történő megzavarása, valamint a mozgóképszinházakban, szinházakban, parkokban elkövetett hangoskodás, összetüzés, rendellenes viselkedés. Huliganizmus minden olyan cselekmény, amely magaután vonja a közönség helytelenitését, vagy zavart okoz. Ugyancsak ide sorolható a jól megalapozott, ok nélkül elkövetett testi sértés, főként, ha ismeretlen egyénen követik el, továbbá a közhelyeken kirobbantott verekedés, a nők leszólitása, stb.

Szárnyra kapnak a sörösüvegek

Antal Szilárd pécskai kiskorut például azért itélték el egy esztendő és 2 hónapi börtönbüntetésre, mivel a községi italboltban más fiatalok társaságában arra szólitotta fel Dorócz Györgyöt, akit — nem tudni, mi okból — ellenségének tekintett, hogy távozzék a helyiségből, majd miután az emlitett fiatalember ezt megtagadta, a vétkes barátai bántalmazták őt. Parázs verekedés kezdődött. Röpködtek a sörösüvegek s a poharak, felborultak a teritett asztalok, nem csoda, ha Dorócz, valamint a vendéglátó ipari egység többi fogyasztója, kénytelen volt feje fölé emelt székekkel menekülni a helyiségből, hogy megóvja testi épségét a „szárnyrakapó" üvegektől. A „csata" utáni kár meghaladta a 800 lejt. Méltán büntették tehát Antal Szilárdot 14 havi elzárással.

Barth Miklós Adolf, Bradului utca 26. szám alatti lakost egy évi börtönbüntetésre itélték, mivel az elmult esztendő egyik éjszakáján kirontott az utcára és azzal az ürüggyel, hogy valaki bekopogtatott az ablakán, Rosca Ana, Rosca Petru, Sîrb Saveta és Sîrb Ioan után vetette magát, akiket természetesen sohasem ismert, ütlegelni kezdte öket öklöllel, majd késsel fenyegette meg valamennyiüket, hogy kénytelenek voltak egy idegen házba menekülni.

Ital és hetvenkedés

Raber Ferenc Rozelor utca 153. szám alatti lakost 5 esztendei börtönbüntetésre, szesztestvérét, Selejan Traian Kislaka község 158 szám alatti lakost pedig egy esztendei börtönbüntetésre itélték, mivel tavaly augusztus 13-án tetemes italmennyiség elfogyasztását követően nyilvános verekedést rendeztek az Aradul büfében. Ez utóbbi kézzel támadt a közelükben iddogáló ismeretlenre, Popa Traianra, majd Raber Ferenc egy üveget vágott annak arcába a szeme tájékán. Közben, a verekedés hevében, egy üveg Onițiu Nicolae Stefan fején csattant, akinek arcát pillanatok alatt elboritotta a vér. Ezután Raber Ferenc, aki hasonló huligán cselekményekért már börtönt viselt és igy „jártasabb" ezen a téren, hirtelen eltünt és pácban hagyta szesztestvérét. Selejan Traiant, akit az államhatalmi szervek rövidesen a Miliciára szállitottak Itt néhány perccel később megjelent Raber is és ugy akarta beállitani a dolgokat, mintha kötelességének tartaná értesiteni a karhatalmi szerveket, hogy az Aradul büfében parázs verekedés folyik, remélve, hogy azáltal elvonja magáról a Milicia figyelmét. Természetes, hogy ezzel az átlátszó mesével nem sikerült megtévesztenie az illetékes szerveket. Igy került a törvényszék elé.

Piciorus Nicolae galaci személyt két esztendei börtönbüntetésre itélték, mivel egy alkalommal, amikor szolgálati ügyben Kürtősre utazott, a helybeli büfében, nagyobb mennyiségü alkohol elfogyasztását követően illetlen szavakkal sértegette a többi fogyasztót, leverte a helységben tartózkodó vasutasok fejéről az egyensapkát, egyeseket öklöllel ütlegelt, mások poharából kiöntötte, illetve kiitta az italt. Aztán a székekre vetette magát és nemtelen tombolásában mintegy 500 lej értékü kárt okozott a közélelmezési egységben.

Nem hagyhatjuk szó nélkül, hogy a büncselekmények elkövetői között igen sok olyan fiatalt találunk, aki a Vagongyárban dolgozik s a zajos összekoccanások szinhelve nem egy esetben éppen az Aradul büfé, amely a vagongyáriaknak hazafelé menet éppen utba esik. Ezért tartanánk helyesnek, ha az illető üzem vezetősége behatóbban foglalkozna a kérdéssel, az Aradul büfében pedig nagyobb gondot forditanának arra, hogy ittas ember poharába ne kerüljön több alkohol.

Azok az itéletek, amelyek a törvényszéken az emlitett ügyekben elhangzanak, azt célozzák, hogy jobb belátásra téritsék a hetvenkedőket és meggátolják, hogy a hasonló cselekmények elharapózzanak mások soraiban is. Szólnunk kell továbbá arról, hogy a törvény által foganatositott intézkedéseken tulmenően a KISZ-szervek és szervezetek, azok a munkaközösségek, amelyeknek soraiban a fentiekhez hasonló meggondolatlan emberek tevékenykednek, az iskola, ahol egyesek tanulnak és nem utolsó sorban a család, amelynek körében élnek, igen sokat tehet annak érdekében, hogy ez a sulyos büncselekmény mielőbb ismeretlenné váljék. Szocialista rendszerünk olyan nagyszerü feltételeket teremt a fiatalság számára, amelyek lehetővé teszik, hogy müveltségét minden vonatkozásban gyarapitsa és önmagától is megitélhesse: mi a helyes és mi a helytelen. A mi ifjuságunk arra hivatott, hogy kivegye részét, méghozzá derekasan, a munkafegyelem erősitéséért, a közvagyon megvédéséért folytatott tevékenységből és következetesen küzdjön a léhaság, a karrierizmus, a becsületbe vágó cselekmények ellen. Az a kapcsolat, amely nálunk fiatalt fiatalhoz fűz, nem lehet más, csak baráti, valamint kölcsönös segélynyujtási szellemü.

Színház

CSÜTÖRTÖKÖN, március 16-án, este fél 8 órakor: *Rachierița* (L-bérlet).

SZOMBATON, március 18-án, este 8 órakor: *Rachierița* (M-bérlet).

VASÁRNAP, március 19-én, délután fél 4 órakor: *Rachierița* (bérletszünet), este fél 8 órakor: *Toți fiii mei.*

TELEVÍZIÓ

CSÜTÖRTÖK

március 16.

18.00 Kicsinyeknek.
18.10 Pionirok studiója.
19.00 Esti TV-hiradó.
19.23 Nyelvészeti adás.
19.35 Innen-onnan.
20.30 Az ifjuság klubja.
21.15 A profeszionista boxolás kulisszatitkaiból.
22.00 Dinu Lipattiról.
22.30 Éjszakai TV-hiradó.

IDŐJÁRÁS

Az aradi meteorológiai intézet jelenti: ma, március 16-án változó idő, napközben kisebb felhőátvonulások eső nélkül. Mérsékelt északkeleti, majd megélénkülő keleti szél. A legalacsonyabb éjszakai hőmérséklet minusz 3 plusz 2, a legmagasabb nappali hőmérséklet 7—12 fok között váltakozik.

Bizonyítvány-osztás előtt

A szocializmus kiteljesitésének egyik előfeltétele a termelékenység és az anyagi javak termelésének növelése. Ehhez viszont szakképzett káderekre van szükség. A szakemberek felkészitésében oroszlánrészük van a szakiskoláknak, szakliceumoknak, technikumoknak és a mesteriskoláknak.

A Vagongyár iskolacsoportja hazánk egyik legnagyobb tankomplexuma, amely egyre fejlődő nehéziparunk számára képez ki szakembereket. A szakiskola nappali tagozatán 1268, az esti tagozaton 54 tanuló sajátitja el a szakmai ismereteket; a technikum hegesztő és géptervező osztályaiban 54 hallgató tanul, a mesteriskolában pedig 125 jövendőbeli mester készül fel az életre.

Az iskolai év megkezdése óta az igazgatóság (Sdira Ionel főigazgató, Nădăban Alexandru és Budurisan Ilie aligazgatók) vezetésével a tanári kar harcot viv az elméleti oktatás és a szakképzés terén a középszerűség ellen. Az első évharmad számszerű eredményei azt tükrözték, hogy ez a harc sikeres volt, mert az iskola tanulmányi átlaga 7,50 fölé került. A sikeres tanulmányi eredmények elérésében nagy

A vagongyári iskolacsoportban

szerepet játszott az a tény, hogy az oktatás szakkabinetekben és laboratóriumokban folyik. Ebből a szempontból a Vagongyár iskolacsoportja egyedülálló nemcsak városunkban, hanem az egész országban. Az elméleti és a gyakorlati oktatás összekapcsolását segitik elő a kabinetekben, a laboratóriumokban és a szertárakban található — és jórészt saját erőforrásokból előállitott — szemléltető eszközök, gépek és didaktikai felszerelések.

Az iskola növendékei elméleti ismereteiket a Vagongyárban és a Szerszámgépgyárban gyümölcsöztetik és mélyitik el, ahol a szakmai oktatás nagy része folyik. Ezen a téren is értékes hagyományokkal rendelkezik az iskola. Növendékei az országos szakmai versenyeken számtalan első helyet szereztek már Ennek ellenére a szakmai felkészités terén akad még hiba. Különösen az esztergályosok szakképzésén lehet és szükséges feltétlenül javitani. A Szerszámgépgyárban az esztergályosok felkészitése eléggé felületes és szervezetlen. A tanulók legtöbbször csak külső szemlélői a munkamenetnek és csak kevés lehetőségük nyilik arra, hogy bekapcsolódjanak a termelésbe. Igy az abszolváló vizsga után — szakmai készségek és jártasságok hiánya miatt —, nem tudnak beleilleszkedni a termelés ritmusába.

Sokkal jobb a helyzet a lakatosok, butorasztalosok, festők, szerszámlakatosok, kovácsok és hegesztők oktatása terén. Néhány nappal az évharmadzárás előtt megállapithatjuk, hogy ezek a tanulók alapos szakmai ismeretekkel gyarapodtak. Ezt bizonyitják az évharmadvégi szakmai munkáik is, melyek sok, gazdag tapasztalattal rendelkező szakmunkásnak is becsületére válnának. Alapos szaktudásukért dicséret illeti az iskola tanműhelyében oktató mestereket, valamint a gyári szakoktatókat is. Az utóbbiak közül különösen Iovin Nicolae, Covaci Iosif (Vagongyár) és Banciu Nicolae (Szerszámgépgyár) tünt ki.

Az utolsó hetek és napok zsufolt programja ellenére az iskolacsoport növendékei tovább tevékenykednek a különböző szakkörökben. A matematika, mechanika, müszaki rajz, lakatos, stb. szakkörök hozzájárulnak a tanulók sokoldalu neveléséhez.

— A második évharmad befejezése előtt — mondta Budurisan Ilie aligazgató — az eddigi tevékenységek és eredmények alapján a következő osztályok pályáznak az élosztály cimre: I. L. lakatos (osztályfőnök: Pautchler Gheorghe), I. D. szerszámlakatos (osztályfőnök: Iuga Elisabeta), II. M. lakatos (osztályfőnök: Ionescu Petrache), II. E. esztergályos (osztályfőnök: Olaru Remus), III. A. kovács (osztályfőnök: Jurjeu Ioan), III. B. festő (osztályfőnök: Bistrian Hortensia), III. M. lakatos (osztályfőnök: Margert Ioan). Nem lehet ugyanezt elmondani azonban a II. O. hegesztő (osztályfőnök: Oprescu Gheorghe), II. P. hegesztő (osztályfőnök: Scorțeanu Mihai), III. M. lakatos (osztályfőnök: Negreu Petru) és a III. F. esztergályos osztályról (osztályfőnök: Drăgusanu Gheorghe), melyek tanulói igazolatlan hiányzásaikkal, fegyelmezetlen magaviseletükkel stb. megnehezitik a tanári kar munkáját. A munkához és a tanuláshoz való viszonyuk konkrétan fog tükröződni ezen tanulók évharmadi bizonyitványában is — fejezte be az aligazgató.

És tegyük hozzá, hogy viselkedésük kihatással lesz magánéletükre és a termelésre is. Éppen ezért nevelésükre fokozottabb figyelmet kell forditanunk. Mindannyiunk érdekében.

Oroszhegyi Károly,
tanár

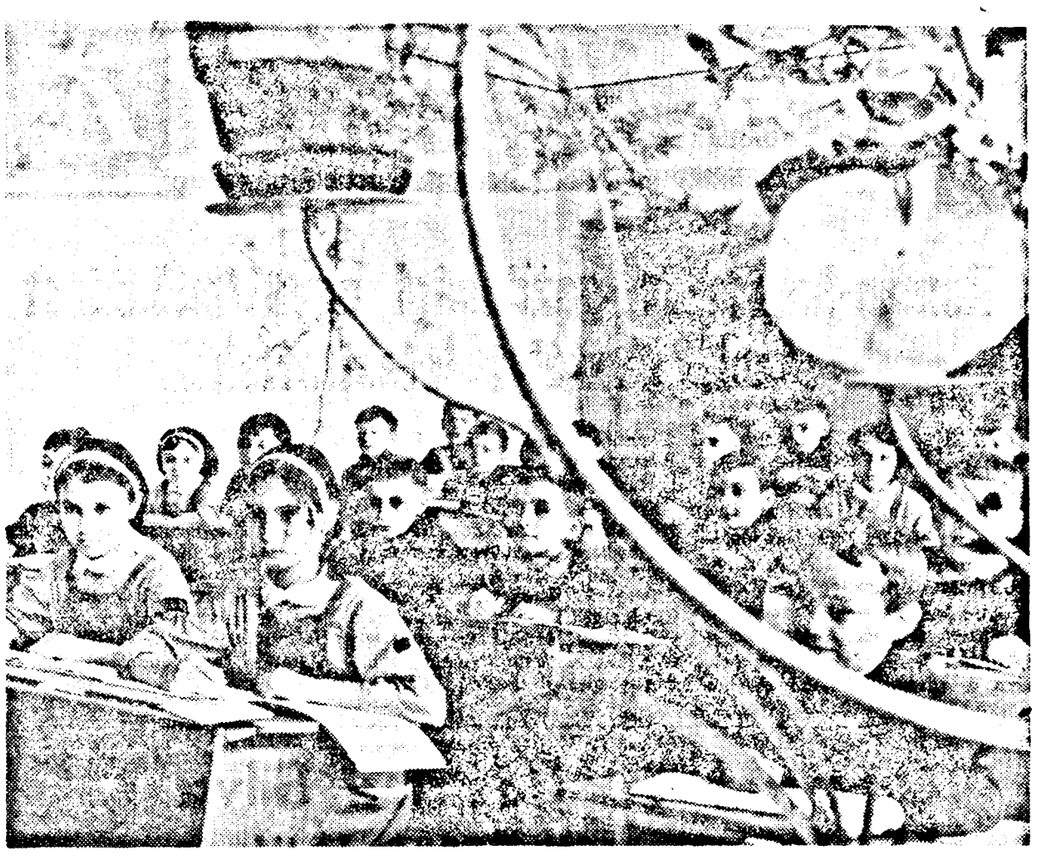

A tavasz virágai — ez a cime annak a leckének, amelynek alapján a 31. számu iskola III. osztályosai rajzaikat elkészitik. Virágot rajzolnak s ők is azok: üde, zsenge, tavaszi virágok.

Legfőbb gondjuk a tanulás

Az iskoláé a döntő szó

Kétségtelen, hogy a tanulási kérdésekben az iskolára hárul a nagyobb feladat. Ott, az órákon elméleti és gyakorlati foglalkozáson sajátitja el a gyermek az általános müveltséget jelentő ismereteket. A szülő a saját tudásából csak hozzá tehet ehhez valamit. De mert nem szakember, a gyermek iskolai tantárgyainál szakavatott irányitást mégsem adhat. Legfeljebb segiti a gyermekeket egyik-másik nehéz feladat megoldásában. Erre viszont nagy szükség van akárcsak a rendszeres ellenőrzésre is. De, sajnos, az iskola leginkább a segitségnyujtás terén érez hiányt, amikor a szülők kijelentik: az iskola feladata a tanitás. Mivel az ilyen és ehhez hasonló ferde szülői nézetek elég gyakoriak, figyelmükbe ajánljuk, talán még nem késő, most, a második évharmad végén a figyelmeztetés: — a gyermek az iskolában 5—6 órát tartózkodik. Az uj ismeretek rögzitése, bár az órákon is sor kerül erre, a gyermek otthoni munkájához tartozik. Márnegdig ennek ellenőrzésében a szülőre hárul sok feladat S itt, minden gyermeknek maga mellett kell érezniе a szülőket.

A 4. számu iskolában az igazgató elvtárs, Benea Tiberiu, az alábbi kérdésre:

— Hogyan vélekednek a szülők a nyolcadik osztályosok nagy problémáiról, hova, merre ezután kérdésről? — egyértelmüen igy válaszolt:

— A szülők bizakodók. Mindkét nyolcadikban azt mondják: a gyermekeknek tovább kell tanulniok. Szakliceumokba, szakmai iskolába kell bejutniok Számolnak a versenyvizsgával és gondolnak a korlátozott helyekre is, ezért arra ösztönzik a gyermekeket, tanuljanak, érdemes.

A 4. számu általános iskolában a két párhuzamos nyolcadik osztály helyzete kinál csábító alkalmat az összehasonlitásra. A B az iskola legjobb osztálya. A tanulás, a fegyelem, közösségi szellem, összefogás tekintetében is ők a legpéldaadóbbak. A másikat, az A-t sem lehet elmarasztalni semmilyen tekintetben. Mégis az előbbi osztály tapasztalata alapján kitünik az osztályfőnök folytonosságának szerepe. Sfrăilă Maria ugyanis (a B. osztály főnöke) ötödikes koruktól vezeti a jelenlegi nyolcadikosokat. A másik osztályban meg szinte évenként változott az osztályfőnök. Más volt tavaly, s az idén is uj osztályfőnököt kaptak. Az egyazon osztályfőnök szerepe, állandó ellenőrzése az iskolában, a tanulóknak az osztályfőnöki órákon való aktivizálása, az egységes fegyelmezés, mind-mind olyan szempont, amely az osztályfőnök folytonossága mellett szól a nevelési és a tanulmányi eredmények vonatkozásában is.

Előtérben a felvételi tárgyak

Minthogy a nyolcadik osztály befejezése nem jelenti az általános iskolától való bucsuvételt, hanem uj feladatokat is hoz (elsőként emlitsük mindjárt a felvételi vizsgát), a 4. számu iskolában is, akárcsak városszerte a többi iskolában, heti meditációkat szerveztek a tanulóknak a felvételi tárgyakból: román nyelvből, számtanból. Ezeken a jelenlét csaknem 90 százalékos. Nyilván nem ebből származik, de a tanulók soraiban eléggé elharapózott ez a rossz gyakorlat, hogy többnyire csak a vizsgatárgyaknak tulajdonitanak fontosságát. Ezt az osztályzatok is elárulják, bár hanyatlásról az első félévhez viszonyitva nincs szó, de az órákra való felkészülés aránya a felvételi tárgyak javára billen.

Év végéig pedig ugyancsak lesz még uj anyag, feleltetés másból is. Erre gondolni kell most is.

Ne csak a nyolcadik osztályban ébredjünk rá arra, hogy kopogtat az általános iskola befejezése. Jó, ha a gyermekeket már ötödikes koruktól előkészitjük erre az életükben bizony oly jelentős eseményre.

Ezeket Kogler Károly, a 10. számu iskola pártalapszervezetének titkára mondotta, amikor a nyolcadikosok gondjairól beszéltünk. Majd hozzátette:

— Tantestületünk minden tagja, a kommunisták irányitásával, felelősséget érez minden nyolcadikos gyermek sorsáért. Elég sokan vannak, három osztályban tanulnak a gyermekek. Év elejétől különös gonddal foglalkoztak velük az osztályfőnökök. Ezért határozott ugy a pártalapszervezet bürója, hogy a márciusi alapszervezeti gyülésre meghivják az iskola valamennyi tanárát a közös határozatok, éppen a nyolcadikosok érdekét szolgáló intézkedések egységes értékelése, meghozatala céljából.

Konkrét szakmai irányítás

A nyolcadikosok legtöbbször azt a kérdést intézik a tanárokhoz, általában a felnőttekhez: milyen pályát válasszak, középiskolában, szakmai iskolában folytassam-e a továbbtanulást?

Nehéz egyértelmü választ adni minden gyermeknek, hiszen ahány, annyiféle egyéniség, annyiféle érdeklődési kör, rátermettség és ezek mellett egyéb szempontokat is mérlegelni kell. Igy hát mit tehet a nevelő? Azt, amit a 10. számu iskolában Bălănescu Valeria, Tăranu Florica, Vesza Mária osztályfőnökök tettek: a szülői lektorátusokon, a szülőkkel folytatott egyéni megbeszélésekkor, az otthoni látogatások alkalmával, a gyermekekkel való foglalkozásokon, elsősorban osztályfőnöki órán konkrét, szakmai utmutatást adtak. Olyan értelemben, hogy felhivták a figyelmet az aradi lehetőségekre, személyesen is felkerestek egyik-másik szakliceumot, szakmai iskolát s ott megérdeklődték azt, hogy hányféle szakmában készitenek fel, melynek az elhelyezkedési lehetőségek.

Ezt a célt szolgálta az a találkozó is, amelyet februárban rendezett az iskola KISZ-szervezete a vagongyári szakiskola küldötteinek (két tanár, egy harmadéves tanuló) részvételével.

A türelmes, kitartó munka eredményének tudható be az, hogy a gyermekek most, valahányszor a továbbtanulás kerül szóba, a reális lehetőségek talaján csaknem egyöntetüen azt válaszolják: szakmai liceumba, szakiskolába felvételizek, a régebbi csak középiskolai tovább tanulás helyett.

Nincs nagy eltérés

az első évharmadi és a mostani tanulmányi eredmények között. Természetesen korai lenne még a második évharmadi végleges eredményekre utalni, hiszen még nem zárták le az osztályzatokat. Itt-ott enyhe javulás tapasztalható, de az általános megállapitás ezuttal is az: aki az első évharmadban is lelkiismeretes, pontos munkára törekedett, az ugyanigy folytatta most is, rendszeres, egyenletes ütemü munkával teljesitette feladatait.

Caraman Mariana, Matei Ludovic, Mic Mariana, Bodea Sabin, Bruttyó Katalin, Viczkus Imre esetében nincs is semmi figyelmeztető. Őket igencsak az éltanulók sorában emlitik kisiskolás koruk óta. Jó lenne, ha az ő példájuk serkentené jobb tanulásra a gyengébb tanulókat is.

Czakó Margit

Vágyak, tervek és lehetőségek pályaválasztás küszöbén

Nem lehet tovább kerülgetni az élet egyik legnagyobb problémáját: a pályaválasztást. A hátralévő néhány hónap elrepül s a VIII. osztályosok bucsut vesznek az általános iskolától — de nem az iskolától általában.

Éppen ezt a kérdést vitattuk meg a napokban a kisiratosi általános iskola VIII. osztályában

Rövid fogalmazást irattam tanulóimmal ebből a célból: előre meghatározott kérdések alapján terveikről, vágyaikról, szüleik ezzel kapcsolatos véleményéről számol be 35 tanuló. A válaszok egyszerűek, világosak és őszinték. Lássunk közülük néhányat.

„A vagongyári szakiskolába szeretnék bejutni, mert lakatos szeretnék lenni. Ebbe beleegyeztek szüleim is" —
irja Gulyás János.

Torma István igy vélekedik erről a kérdésről:

„Elektrotechnikai szakiskolába szeretnék menni. Miután megkapom a diplomát, elvégzem a középiskolát is. Szüleim támogatják ezt a tervet".

Kovács Ferenc vágya a következő:

„Szeretnék középiskolába menni, azután meg egyetemre. Szüleim beleegyeznek, egyetértenek velem".

A további válaszokból kiderült, hogy a tanulók közül 21-en szakiskolába készülnek, legtöbben közülük az UVA és a Butorgyár szakiskolájába. Ezenkivül négy tanuló esztergályos, kettő rádió- és tv-szerelő, egy traktorista, egy sofőr, egy cukrász, egy zenész, egy pedig fodrász akar lenni. Lévai András külön emlitést érdemel, hiszen V. osztályos kora óta öntudatosan készül gépészmérnöki pályára. Most a gépipari szakiskolába szeretne bejutni. Most már a többi tanuló is határozottabb, s tervük eléggé kirajzolódott. Zámbori Rozália és Márton Etelka az enyedi tanitóképzőbe készül felvételizni, 3—3 tanuló pedig az aradi, illetve pécskai középiskolába. Csupán 5 tanuló nem kiván egyelőre tovább tanulni.

Örvendetes tény, hogy a tanulók nagy többsége igen reálisan vélekedik erről a kérdésről. Nem élnek az álmok világában, ismerik képességeiket, s annak megfelelő tervet szőnek. Ez már maga fél siker!

Persze a kivánságok feltételes módban vannak: szeretnék... az a vágyam, hogy... s, megvalósulásoknak még sok akadálya van. Néha maga a szülő görditi ezeket a gyermek vágyainak utjába, pedig minden bizonnyal szivén viseli gyermeke boldogságát. Sajnos a vallomások között ilyeneket is találunk:

„Minden vágyam, hogy szakiskolába menjek, de szüleim hallani sem akarnak róla, hogy valahová elmenjek".

„Középiskolába szeretnék menni, de szüleim nincsenek ezen a véleményen".

Nagy gondot okoznak ezek a válaszok, nemcsak a gyermekeknek, hanem tanáraiknak is. Hiszen naponta több órán át mindig arra neveltük őket, hogy tiszteljék szüleik véleményét, akaratát. Most sem mondhatunk mást nekik. Éppen ezért a szülőknek kell megérteniök, hogy elsősorban a gyermekeket fontos meghallgatni, kivánságukat figyelembe venni, hiszen komolságukkal bebizonyitották, hogy megérdemlik a bizalmat.

Az, hogy a gyermek felvételi elé állhat, még távolról sem jelenti azt, hogy sorsa egyenesbe jutott. Ettől még igen-igen messze vannak a nyolcadikos tanulók. A felvételi vizsga versenyt jelent — aki tud, nyer, vagyis, aki jobban tud, az bejut! Az 1965/66-os tanévvégi tapasztalataink nem tulságosan biztatóak. Iskolánk VIII. osztályosainak nagyrésze elbizakodottan állott ki a felvételire, eléggé hiányos ismeretekkel. Az eredmény, természetesen sikertelenség volt. Igaz, hogy ugyanezek a tanulók — levonva a következtetéseket — összel már felkészültebben jelentkeztek, s nagyrészük be is jutott a magasabb iskolába. Most végző nyolcadikosaink jól tennék, ha nem a saját, hanem az „elődök" tapasztalataiból okulnának és okos, megfontolt pályaválasztásukhoz méltó komolysággal készülnének vágyaik teljesitésének első állomására — a felvételi versenyvizsgára. S hozzá kell tennünk: ehhez minden lehetőségük adva van. A felvételi tárgyakból november eleje óta pótórákon vesznek részt. Egyebet nem kell tenniök, csak tanulni, minél többet és minél komolyabban.

„De hiszen éppen ez a nehéz!" — igy kiáltott fel a napokban az egyik tanuló. Elhisszük neki. Valóban éppen ez a legnehezebb: megérteni, hogy a siker nem hull az ölünkbe ingyen, áldozatot kell hozni érte.

Harc a célokért, küzdelem önmagunkkal és környezetünkkel, versenyfutás a többséggel, akadályok felbukkanása és legyőzése, sikerek és kudarcok, remény és csüggedés... — ime, az élet kezd kopogtatni a VIII. osztály ajtaján. Nincs mit tenni, szembe kell nézni vele!

Brauch Magda tanár

Vége a tanitásnak

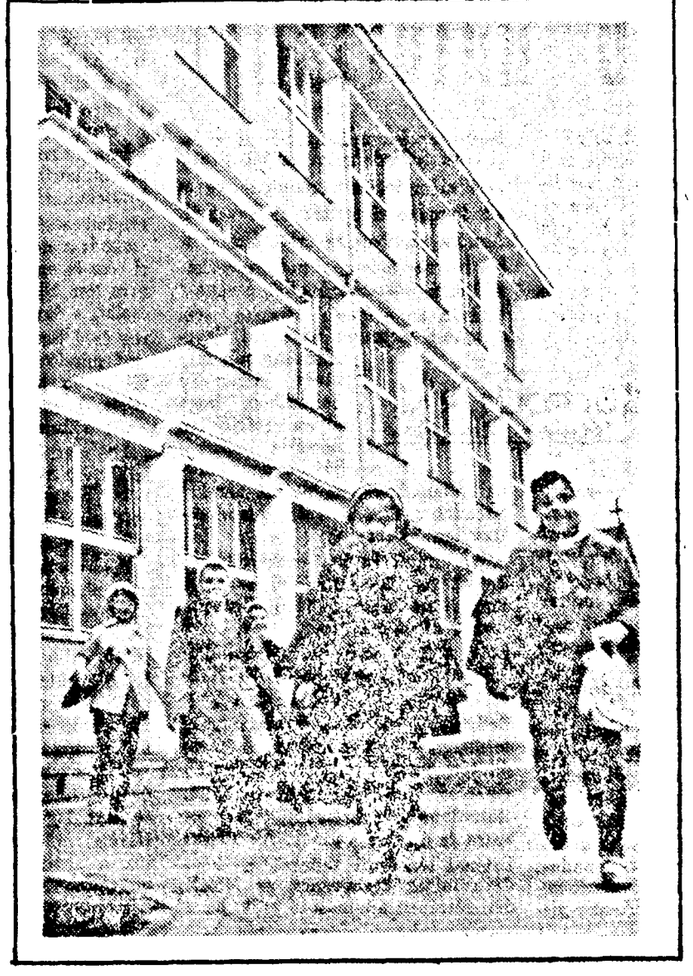

ISKOLAI HÍRADÓ

Mindennap érdeklődéssel várt pillanat a levélbontás. A szerkesztőségnek küldött rövidebb-hosszabb tudósitások között nem egy az iskolai életről tájékoztat. Az alábbiak a mostani tanév, illetve a második évharmad emlékezetes eseményei közé tartoznak.

BUTE GABRIELLA arról irt, hogy a pécskai 2. számu iskola IV. osztályos pionirjai megbeszélést tartottak a madarak gondozásáról. Hasznos tudnivalókkal ismerkedhettek meg szárnyas barátaink életéről, a velük való bánásmódról. A megbeszélés bővelkedett értékes, gyakorlati utmutatásokban. A kedves összejövetel a madarakról szóló néhány hangulatos költemény elszavalásával ért véget.

Zimándujfaluról NISTOR P. levelét hozta a posta. Soraiból érthető elégedettség és elismerés csendült ki, hogy korszerüsitett, ujjáépitett iskolába járhatnak a gyermekek. Különösen a jól felszerelt laboratórium jelent nagy örömet: minden fizika, kémia órát itt tartanak. A tanulók jobban megértik, könnyebben elsajátitják az anyagot, mivel számos kisérlettel szemléltethetők, bizonyithatók az elméleti tételek. Hladik Iván igazgató azért is szorgalmazta a laboratórium létesitését, mert tudja, hogy a kisérletek fejlesztik a megfigyelőképességet, logikus gondolkodásra és a következtetések levonására szoktatják a növendékeket. Egy-egy óra után a tanulók még sokáig tárgyalják a látottakat. Nagy élményt jelent számukra, hisz az 1966—1967-es tanévig nem volt laboratóriuma az iskolának. „A fáradozás tehát nem bizonyult hiábavalónak. Megérte. Különösen, ha arra gondolunk, hogy talán a jövő fizikusainak, kémikusainak adjuk meg az alapot". — fejezi be levelét Nistor elvtárs.

Nagylakról SZIGETVARY MARIA sorai érkeztek. A község pionirjainak bensőséges összejöveteléről számol be. A pirosnyakkendős fiuk és lányok azért gyülekeztek ez alkalommal, hogy meghallgassák Ponta Emanoil elvtársnak, a községi pártbizottság titkárának szavait a kommunisták hősi harcáról az illegalitás körülményei között. Sok-sok csillogó szempár szegeződik az előadóra.

— Nem könnyű felidézni a régen szivünkbe temetett emlékeket — és jó, hogy ma már csak emlékek — kezdi elbeszélését Ponta elvtárs. Szól az aradi Vagongyárban töltött évekről, a KISZ-ben, majd később a kommunista pártban végzett munkáról. És egymásután idézi az illegalitás sulyos éveinek eseményeit, amelyek mind a kommunisták önfeláldozó helytállásáról tanuskodnak. A jelenlévők lélegzetvisszafojtva hallgatják a történetet.

— Gyerekek — hangzik a közvetlen, de lelkesitő felszólitás. — A szabadságot azóta kivivtuk, de a küzdelem nem ért véget. Más körülmények között folytatjuk, a kommunizmus felépitésére törekszünk. A megkezdett müvet nektek kell befejeznetek. Legyetek méltók e nagyszerű feladatra!

Viharos tapssal felel a terem: vállaljuk a harcot. És amikor a pioniregység elnöke, Ionescu Rosinel átnyujtja a hagyományos ajándékot, a vörös nyakkendőt, a szemekben könnycseppek jelennek meg. A hála és az elismerés könnyei.

MI ÚJSÁG A KÜLPOLITIKÁBAN

Román-jugoszláv gazdasági együttműködést ápoló osztályt létesítettek

BELGRÁD. — N. Plopeanu, az Agerpres tudósítója közli:

Jugoszlávia SZSZK Szövetségi Gazdasági Kamarájában március 15-én ünnepi ülés keretében alakították meg a JSZSZK és Románia Szocialista Köztársaság gazdasági együttműködését ápoló osztályt. Az ülésen részt vett Anton Bole, a Szövetségi Gazdasági Kamara elnöke, a szövetségi külkereskedelmi államtitkárság és a külügyi államtitkárság, valamint bankok és külkereskedelmi szervezetek képviselői. Ugyancsak részt vett Aurel Mălnăsan, Románia Szocialista Köztársaság belgrádi nagykövete és a nagykövetség több tagja.

Alexandr Bresianac, a Szövetségi Gazdasági Kamara igazgatósági vezetője beszámolót terjesztett elő, amelyben kiemelte országunk rohamos gazdaságfejlesztési ütemét és más államokkal való együttműködési lehetőségeinek állandó növekedését. Kifejezte azt a meggyőződését, hogy a Jugoszlávia SZSZK és Románia Szocialista Köztársaság gazdasági együttműködését ápoló osztály megalakitása hozzá fog járulni a két ország közötti gazdasági és müszaki-tudományos cserék fejlesztéséhez, a jugoszláv—román barátság és együttműködés erösitéséhez.

Maxim Berghianu elvtárs tárgyalásai olasz gazdasági vezetőkkel

RÓMA. — N. Puicea, az Agerpres különtudósitója jelenti:

Maxim Berghianu, az Állami Tervbizottság elnöke Cornel Burtică, Románia római nagykövete, Mauriciu Novac, az ATB alelnöke és szakértők társaságában szerda délelőtt látogatást tett az ENI (Országos Szénhidrogén Vállalat) székházában. A román vendégek tárgyaltak Boldrini professzorral, az ENI elnökével és e nagy olasz gazdasági szervezet más vezetőségi tagjaival a román vállalatok és az ENI együttműködési lehetőségeiről a termelésbe, a termékek elhelyezésében, a müszaki-tudományos tervezésben és kutatásokban.

A Confindustria — Olasz Általános Iparszövetség — vezetősége ebédet adott az Állami Tervbizottság elnökének tiszteletére.

★

Ugyanaznap Maxim Berghianu, az Állami Tervbizottság elnöke megbeszélést folytatott Giorgio Bo állami részesedésügyi miniszterrel, valamint Giulio Andreotti ipari és kereskedelmi miniszterrel kölcsönös érdekü gazdasági kérdésekről. Az ATB elnöke ezenkivül tárgyalt Tupinival, a Fincantieri vállalatcsoport elnökével a hajóépitésben és más területeken való kooperáció lehetőségeiről.

Dél-Vietnám

A hazafiak támadása a Da Nang-i amerikai légitámaszpont ellen

SAIGON (Agerpres).

A dél-vietnámi hazafias egységek kedd éjszaka erős ágyutüz alá vették a Da Nang-i amerikai légitámaszpontot. Amint a France Presse közli, a támaszponton lévő több repülőgép tönkrement vagy megrongálódott, a kifutópálya pedig használhatatlanná vált. A támaszponton szolgálatot teljesitő amerikai és dél-vietnámi katonák közül 42 életét vesztette és körülbelül száz megsebesült. A dél-vietnámi hazafiak az utóbbi három hét folyamán már másodszor intéznek támadást a Da Nang-i katonai támaszpont ellen, amely egyike a legjelentősebbeknek Dél-Vietnámban, noha az amerikai parancsnokság állandó intézkedéseket tesz védelmére.

★

SAIGON (Agerpres).

Kontumtól 70 kilométernyire délkeletre egy amerikai század a délvietnámi hazafias erők kelepcéjébe esett. Kilenc amerikai katona meghalt, 30 megsebesült, 7 fogságba esett. Az összecsapás rendkivül heves volt és csaknem 9 órát tartott. Az amerikai katonai parancsnokság erősitéseket küldött, hogy kimentse a századot a zárógyürüből. Repülőgépek és helikopterek lőtték a hazafiak állásait.

Artur da Costa e Silva lett Brazilia új elnöke

Szerdán Artur da Costa e Silva nyugalmazott marsall Brazilia 25. elnöke lett. A szokásos ceremóniával formálisan beiktatták négy évre az államfői tisztségbe Castello Branco marsall utódaként. Mint ismeretes, Castello Branco állott az élén annak a rendszernek, amelyet João Goulart elnök eltávolitása után 1964 áprilisában vezettek be. A beiktatási ünnepség mindössze azt a célt szolgálta, hogy hivatalosan is átvegye a tisztséget, amellyel a brazil Kongresszus 1966. október 3-án bizta meg. Costa e Silva, aki a Goulart távozása utáni kormányban honvédelmi miniszter volt, az uj kormány, a parlamenti tagok és a külföldi meghivott vendégek jelenlétében tette le az esküt. Ezután elmondott beszédében kijelentette, hogy „fenntartja, megvédi és alkalmazza az alkotmányt és a törvényt, előmozditja a népjólétet, megőrzi Brazilia egységét, függetlenségét és integritását".

Costa e Silva beiktatása a legnagyobb dél-amerikai állam elnöki tisztségébe egy hároméves időszak végét jelenti. Ebben az időszakban számos törvényrendeletet és institucionális okmányt adtak ki, amelyek korlátozták számos ember politikai szabadságjogait, megszüntették a politikai pártok többségét és uj választási rendszert vezettek be, amely szerint az ország elnökét és a kormányzókat közvetve választják meg. Az elnök beiktatásával egyidejüleg életbe lép a Castello Branco marsall által eszközölt változásokat szentesitő uj alkotmány. Az uj alaptörvény értelmében az ország elnevezését Braziliai Egyesült Államokról Braziliára változtatják.

Előzetes kihallgatások New Orleansban

NEW ORLEANS. (Agerpres).

Kedden New Orleansban három biróból álló esküdtszék megkezdte az előzetes kihallgatásokat annak megállapitására: rendelkezik-e elegendő bizonyitékkal Jim Garrison körzeti ügyész, hogy vádat emeljen a város egyik közismert üzletembere, Clay Shaw ellen amiatt, hogy részt vett a John Kennedy, volt amerikai elnök meggyilkolására szervezett összeesküvésben. Garrison ügyész tanuként előállitotta Perry Raymond Russot, Baton Rouge-i (Lousiana állam) biztositási ügynököt. A tanu kijelentette, hogy jelen volt 1963 szeptemberében az összeesküvők találkozóján. A találkozó David Ferriennek, a három héttel ezelőtt rejtélyes körülmények között meghalt légitaxi-szolgálat tulajdonosnak lakásán folyt le. Russo kijelentette, hogy együtt muiatott 8—9 személlyel, majd Ferrie lakásán maradt két egyénnel, akiket Clem Bertrand és Leon Oswald néven mutattak be neki. Maradását azzal magyarázta, hogy a mulatságon részt vevő személyek egyike sem tudta hazavinni gépkocsiján. Amikor Garrison ügyész kihallgatta, a tanu Lee Harvey Oswald fényképe láttán felismerte azt az egyént, akit Leon Oswald néven mutattak be neki. A tárgyalóteremben azt is megállapitották, hogy Clay Shaw azonos a neki Clem Bertrand néven bemutatott személlyel.

Russo elmondotta, hogy miután Ferrie bocsánatot kért a másik kettőtől az ő jelenlétében, tárgyalni kezdtek Kennedy elnök meggyilkolásának tervéről, annak végrehajtási módjáról. Ferrie, Oswald és Clay ugy tervezték, hogy az elnököt három személy vegye célba, s ezek közül az egyik legyen a gyilkosság fő végrehajtója. Hozzáfüzte még, hogy a megbeszélés idején Oswald távcsöves puskát tartott a kezében.

Raymon Cummings daliasi taxisofőrön kivül Russo a második tanu, akinek állitása szerint Ferrie ismerte Oswaldot. Garrison ügyész hétfőn kihallgatta Cummings-ot, aki kijelentette, hogy 1963 elején taxijával három utast szállitott Jack Ruby dallasi kabaréjába. Ez a három személy Oswald, Ferrie és egy idősebb ember volt, akiről nem állithatja biztosan, hogy Shaw. Perry Russot munkáltatója „komoly és szorgalmas fiunak" irta le. Russo nem közölte senkivel azt, amit az esetről tudott. Miután az ujságokban olvasta, hogy Ferrie belekeveredett a Kennedy elnök meggyilkolását célzó összeesküvésbe, elhatározta, hogy mindent elmond Garrison ügyésznek Ferrie-ről és ennek Oswalddal és Shaw-val fenntartott kapcsolatairól.

A tanu kihallgatása után a biróság csütörtökre halasztotta a tárgyalást. Ez alatt a három birónak meg kell állapitania, elég alaposak-e Shaw ellen felhozott vádak ahhoz, hogy azok alapján eljárást indithassanak. Hirügynökségi jelentések szerint a New Orleans-i törvényszék körül feszült légkör uralkodik. A kihallgatási terembe belépő személyeket alaposan megvizsgálják „az aknakutató géppel", hogy felfedezhessék az esetleg elrejtett fegyvereket. A törvényszék épületét 20 rendőr őrzi, Russo tanut pedig a rendőrség oltalma alá helyezték.

Nincs szükségünk alamizsnára az USA-tól

MONTEVIDEO (Agerpres).

Johnson elnök üzenetet intézett a kongresszushoz a Latin-Amerikának nyujtott amerikai gazdasági segéllyel kapcsolatban. Az üzenet kedvezőtlen visszhangot keltett a nyugati félteke államfői értekezletét előkészitő montevideoi találkozón részt vevő latin-amerikai küldöttek körében. Argentina, Brazilia, Kolumbia, a Chilei Köztársaság, a Panamai Köztársaság, Venezuela és Uruguay képviselői külön találkozón vitatták meg az üzenetet, amelynek értelmében az USA a következő öt évben 1,5 milliárd dollár „segélyt" szándékszik folyósitani Latin-Amerikának. „Gyakorlatilag a találkozó összes részvevői elégedetlenek voltak az amerikai ajánlattal" — irja az Associated Press. „Nincs szükségünk alamizsnára az USA-tól" — jelentette ki több résztvevő. Általában a latin-amerikai küldöttek „siralmas" hozzájárulásnak minősitették az amerikai ajánlatot.

A hirügynökség hangsulyozza, a Montevideoban jelen lévő latin-amerikai delegátusok elégedetlenek az Egyesült Államoknak azzal a szándékával, „hogy a segély folyósitását olyan feltételekhez köti, amelyek sértik nemzeti méltóságukat".

PRONOEXPRESSZ

A pronoexpressz március 15-i huzásának számai:

I. 47 25 34 45 24 28

Pótszámok: 19 1

Nyereményalap: 762 537 lej.

II. 11 29 25 2 17 20 23 37

Nyereményalap: 352 414 lej.

Anglia: Országszerte számos, az amerikaiak vietnámi agresszióját elitélő akciót szerveznek. Felvételünk egy londoni tüntetésről készült.

Tiltakozások

Szolidaritásból a vietnámi néppel egész Dániában aláirásokat gyüjtenek egy felhivásra, követelve az amerikai kormánytól a Vietnámi DK bombázásának megszüntetését. A dán sajtó szerint február 7. óta 85 000 személy irta alá a felhivást.

★

Az USA vietnámi háboruja ellen tiltakozás jeléül S. Bonito és I. R. Tomas amerikai ifjak nyilvánosan elégették katonai behivójukat. A két fiatal felett valószinüleg katonai törvényszék fog itélkezni.

★

Olaszországszerte gyüjtik az aláirásokat a Vietnámi Demokratikus Köztársaság amerikai bombázásának megszüntetését követelő dokumentumra. Kétszáz paduai professzor a Minisztertanács elnökéhez és a külügyminiszterhez intézett levélben szorgalmazta, hogy Olaszország ne vállaljon közösséget a Vietnámi DK elleni amerikai agresszióval.

■ **A prágai Állami Könyvtárban szerdán megnyilt az Academia 67 negyedik nemzetközi tudományos irodalmi kiállitás. Tizenkilenc ország 54 kiadója, közöttük Románia Szocialista Köztársaság Akadémiai Könyvkiadója mutatja itt be a gondozásában megjelent legujabb munkákat.**

■ Március 14-én egyezmény jött létre a francia kormány és az Egészségügyi Világszervezet között. Az egyezmény leszögezi a Lyonban székelő Nemzetközi Rákkutató Központ sérthetetlenségét és előjogait. Az uj szervezet munkáját az EVSZ irányitja. Noha a központ már 1966 juliusában megkezdte müködését, csak néhány hét mulva avatják fel hivatalosan. Vezetője dr. John Higginson (USA) lesz.

■ Suleyman Demirel török miniszterelnök április végén hivatalos látogatást tesz Pakisztánban.

■ Kedden Tel Aviv-ban tüntetést rendeztek a munkanélküliek. A rendőrség közbelépésekor keletkezett összetüzésben többen megsebesültek.

Izraelben az aktiv lakosság egytizede, azaz 99 000 ember munkanélküli.

■ A bremai esküdtszék életfogytiglani börtönre itélte Philipp Mesingert, aki SS-fogházőri minőségben több fasiszta koncentrációs táborban müködött. Megállapitást nyert, hogy 1943-ban számos ember meggyilkolásában vett részt.

■ A CBS (Columbia Broadcasting System) rádió- és televizió hálózat bejelentette, hogy nem volt hajlandó közölni a „Szabad-Európa" rádióállomás hirdetéseit, amelyekben ez az adó magánszemélyek pénzbeli támogatását kéri. Ismeretes, hogy ezeket a hirdetéseket többnyire a CIA finanszirozza.

Mike Wallace hirmagyarázó egy külön adásban kijelentette, hogy mindazokat, akik anyagilag elősegitik a „Szabad-Európa" állomás hirdetéseinek televiziós közvetitését, képeslapokban való közlését stb. „akaratuk ellenére a CIA embereinek tekinthetik".

■ Kedd reggel, a Budapest közelében lévő egyik barlang kutatására szervezett expedició programjának megfelelően, felszinre jött a magyar barlangkutatók csoportjának két női tagja. A két nő 28 napot töltött a föld alatt. Az orvosi ellenőrzés megállapitotta, hogy az expedició két tagja teljesen egészséges.

■ A Lunar Orbiter-3 lefényképezte a Surveyor—1-et, a Holdon leszállt első amerikai kozmikus járművet. Az Országos Űrhajózási és Űrkutatási Hivatal közlése szerint a felvétel február 22-én készült, amikor a Lunar Orbiter-3 körülbelül 50 kilométerre volt a Viharoktengere fölött. Mint ismeretes, a Cape Kennedyn 1966. junius 3-án fellőtt Surveyor—1 a Holdnak ebben a térségében szállt le és a felbocsátását követő napokban több mint 11 000 fényképet közvetitett a Hold felszinéről.

■ Japán egész lakossága képviseltette magát a hirosimai és nagaszaki atombombázások károsultjainak támogatására rendezett gyülésen. Moritaki professzor, az atombombázások károsultjai szervezetei tanácsának elnöke elmondta, hogy a sugárzások következtében jelenleg 300 000 férfi és nő munkaképtelen, s közülük sokan fehérvérüségben és más sulyos betegségekben szenvednek.

A gyülés végén peticiót adtak át a kormány képviselőjének, s a részvevők abban követelik, hozzanak törvényt az atombombázás-károsultak életkörülményeinek javitására.

Végső határidő

KÜLPOLITIKAI kommentár

1967. április 1-én Franciaországban nem lesz egyetlen idegen katonai támaszpont és egyetlen idegen katonai parancsnokság sem. A francia kormány, szuverén jogait gyakorolva — és az aláirt egyezmények záradékainak előirásai szerint —, kilépett a NATO integrált katonai rendszeréből. Következésképpen 30 000 amerikai katonának kellett távoznia Franciaországból, megszüntettek több mint 50 katonai támaszpontot és fegyverraktárt, elköltöztették a NATO katonai parancsnokságait. Franciaország békeidőben történt kilépése a NATO integrált katonai rendszeréből, csucspontját jelenti az Északatlanti Szövetség válságának.

Közeledik a végső határidő, amikor vissza kell vonni az idegen katonai személyzetet, meg kell szüntetni az idegen katonai támaszpontokat és el kell költöztetni az idegen katonai parancsnokságokat, ami a francia—amerikai viszony elhidegülését jelzi. Egyrészt bejelentették, hogy Lemnitzer tábornokot bucsukihallgatáson fogadják majd az Elysée-palotában, sőt ki is tüntetik; másrészt az amerikai parancsnokság ugy rendelkezett, hogy a bezárt franciaországi katonai támaszpontokon ne maradjon semmi. A parancs értelmében még a villanyvezetékeket, az ajtókilincseket stb. is leszedték az Atlanti katonai támaszpontok közelében lévő melléképületekről.

A francia vezetők leszögezték, hogy európai konfliktus esetén a francia fegyveres erők továbbra is a NATO oldalán maradnak. A Worls Today cimü angol folyóirat ez év januárjában hangsulyozta: „Franciaország véleménye szerint ha egy nemzet teljes mértékben ellenőrzi védelmi eszközeit, ez nem zárja ki a katonai politika összehangolásának lehetőségét az ellenségeskedések kitörése esetén; ez a javaslat azonban kétséges a modern háboru körülményei között".

Természetesen a NATO jelenlegi válsága nem szoritkozik csupán a szövetséggel szembeni francia álláspontra, vagy a francia—amerikai viszony rosszabbodására. Walter Lippmann amerikai ujságiró hangsulyozza: kicsinyes és értelmetlen dolog lenne azt hinni, hogy de Gaulle nélkül az európai politika változatlan maradna... Sokkal mélyebb és nagyobb válságról van szó, amely azt tükrözi, hogy az Amerikai Egyesült Államok nehézségekbe ütközik, amikor olyan orientációt próbál partnereire erőszakolni, amely ellentétben áll a nemzeti érdekekkel. Franciaország álláspontja ösztönözte azokat az erőket, amelyeknek akciói egyaránt arról tanuskodnak, hogy a NATO-n belül megszünt az egységes elgondolás az atlanti stratégia tekintetében. Mindaddig, amig az USA-nak sikerült érvényre juttatnia az egész Atlanti Szövetségben saját stratégiai elgondolásait, minden egyes alkalommal kiemelték az egységet. Amióta azonban az erősebb amerikai partner már nem tudja megakadályozni a széthuzó erők érvényre jutását, az egység látszata sem menthető meg. Az Amerikai Egyesült Államok már nincs abban a helyzetben, hogy olyan mértékben diktálja politikáját a nyugat-európai államoknak, amint azt két évtizeddel ezelőtt a volt Marshall-terv idején tehette.

Az atlanti katonai szakértők ugy vélik, hogy a szárazföldi hadsereg mozdulatai szempontjából Franciaország távolléte nagyon nehezen pótolható. A nyugati sajtóban közölt adatok szerint a NATO-parancsnokság 25 hadosztállyal rendelkezik, s ezeket — Franciaország területének kikapcsolásával — az ellátási vonalakon kell elhelyezni, amelyek jelenleg Antwerpentől, Roterdamtól és Bremától északnyugatra és északra vannak. Az atlanti katonai szakértők felteszik a kérdést: mihez kezdenének az NSZK déli részében állomásozó erők, ha a francia határ felé „szoritanák" vissza őket vagy elvágnák az utjukat észak felől. „Franciaország területének felhasználása nélkül — irja az Economist londoni folyóirat — a szövetséges front egész egyszerüen nem elég mély ahhoz, hogy lehetővé tegye a modern taktika által megkövetelt széles körü csaták kibontakoztatását". Gyakorlatilag Franciaország nélkül a NATO rendelkezésére álló tér két részre szakad; a délnyugat-földközi-tengeri rész és az északatlanti rész között nem lesz közvetlen szárazföldi kapcsolat, s igy a 7. amerikai hadsereg és a Bundeswehr kénytelen lesz egy mindössze 300 kilométeres földsávon tevékenykedni. Világos tehát, hogy Franciaországot nem azért tekintették a „NATO pillérének", mert területén székeltek a különféle parancsnokságok, köztük a NATO főparancsnoksága, hanem földrajzi jelentősége miatt, mint hátország és ellátási bázis.

A francia álláspont következményei nemcsupán a katonai területre hatnak, hanem jóval átfogóbb a hatókörük és különösképpen érintik az atlanti partnerek viszonyát. Ilyen körülmények között a NATO-politika ujraértékelése egyrészt szem előtt tartja a leendő stratégiát, másrészt pedig az atlanti szövetség egészét. Jóllehet még két év van hátra az 1949. április 4-én 20 évre kötött NATO-paktum lejártáig, már most hangosan vitatják a helyettesitésére vonatkozó terveket.

Z. Florea

LEGÚJABB SPORT

Az A-osztályú bajnokság harmadik fordulója

Tegnap délután ujabb 7 mérkőzéssel folytatódott a labdarugó bajnokság. Egyetlen találkozó sem végződött döntetlenül, az otthonukban játszó együttesek megszerezték mindkét bajnoki pontot. A fővárosi rangadón a Steaua legyőzte a Dinamot, a Rapid pedig ujabb győzelmével a tabella élére került. Sajnos, az UTA jó kezdés után fokozatosan visszaesett és sulyos vereséget szenvedett Craiován.

Eredmények:

RAPID — PROGRESUL 1:0 (1:0). Góllövő: Dumitriu.

STEAUA — BUK. DINAMO 1:0 (0:0). Góllövő: Voinea.

CRAIOVAI UNIVERSITATEA — UTA 4:1 (1:1). Góllövők: Oblomenco (2), Deselnicu és Sfîrlogea, illetve Schiopu.

PITESTI DINAMO — CSMS 5:2 (1:1). A pitestiek góljait Nagy (2), Radu (2) és Stelian, a iasiakét Cuperman és Stefănescu lőtték.

KOLOZSVÁRI UNIVERSITATEA — FARUL 1:0 (0:0). Az egyetlen gólt Ivansuc szerezte.

PETROLUL — JIUL 2:0 (0:0). Gólszerzők: Dridea és Badea.

STEAGUL ROSU — POLITEHNICA 2:1 (0:0). A brassóiak részéről Năftănăilă és Gane, a temesváriakéról pedig Surdan volt eredményes.

A bajnokság állása:

Rapid	16	8	4	4	28:15	20
Cr. Universit.	16	9	2	5	24:23	20
Steaua	16	8	3	5	27:14	19
Buk. Dinamo	16	8	3	5	25:17	19
Farul	16	7	5	4	25:22	19
Pit. Dinamo	16	9	0	7	26:23	18
Progresul	16	7	3	6	15:14	17
Petrolul	16	7	2	7	16:15	16
Jiul	16	6	2	8	27:23	14
Kol. Universit.	16	4	5	7	14:19	13
UTA	16	3	7	6	17:23	13
Steagul rosu	16	5	3	8	21:28	13
CSMS	16	4	4	8	19:39	12
Politehnica	16	3	5	8	17:26	11

A Vörös Lobogó szerkesztősége és kiadóhivatala: Stejarului utca 2—4. szám. Telefon: szerkesztőség: 16-92, 30-87, 35-69; kiadóhivatal: 28-34; nyomda: 30-93, 20-77. — Tip. I.P.B.A. 40 468