VILÁG PROLETÁRJAI, EGYESÜLJETEK

VÖRÖS LOBOGÓ

Az RKP Arad városi és rajoni bizottsága, a városi és rajoni néptanács lapja

XXII. évfolyam
6475. szám
4 oldal,
25 bani
Péntek,
1966.
január 7

Hozzászólások a mezőgazdasági termelőszövetkezetek, valamint az MTSZ tagok Nyugdíjpénztára alapszabályzatának tervezetéhez

Ösztönzés minden szövetkezeti tag számára

Pártunk IX. kongresszusának Irányelvei, valamint az RKP KB 1965. november 11—12-i plenáris ülésének határozata nagy figyelmet fordít a mezőgazdaság további fejlesztésére. Hiszen mint azt a IX. kongresszus dokumentumai is hangsulyozzák, a mezőgazdaság a nemzetgazdaság nagyjelentőségü tényezője és hozzájárul az ország haladásához és az egész nép jóléte növeléséhez.

Az idén mi is szép termelési eredményeket értünk el, melyek arról tanuskodnak, hogy sikeresen eleget tudunk tenni a pártkongresszuson kitüzött feladatoknak s egyre gazdagabb terméseredményeket érünk el. Ezt a célkitüzést hivatott elősegiteni az elmult év novemberi pártplenáris határozata is s az ezt követő időszakban megjelent tervezet a mezőgazdasági termelőszövetkezetek alapszabályzatáról, melyet tagságunk nagy érdeklődéssel olvasott, tanulmányozott.

A pártdokumentumok hangsulyozták, hogy a szocialista rendszer körülményei között megfelelőképpen megoldható fontos társadalmi probléma a szövetkezeti parasztok nyugdijazása öregség és munkaképtelenség esetén.

Mint ahogy az alapszabályzat-tervezet is rámutat, a termelőszövetkezetek nyugdijalap létrehozására évi globális termelésük 3,5 százalékát forditják. A most készülő 1966-os terv keretében szövetkezetünk az idén előreláthatólag nem kevesebb, mint 400 000 lejjel járul hozzá az öregek és munkaképtelenek nyugdijalapjának létrehozásához.

Mi is igen sok formát próbáltunk ki az öregek segélyezésére s bizony sok vitára adtak alkalmat a különböző módszerek. Végül is abban állapodtunk meg, hogy öregeinknek minden második hónapban osztunk pénzt és ezen kivül évente adunk 250 kilogramm buzát, 400 kilogramm kukoricát és más mezőgazdasági terményt. Ezt a segélyt megkapták mindazon termelőszövetkezeti tagok — férfiak és nők, — akik meghaladták a 65, illetve a 60 évet, tekintet nélkül arra, hogy képesek voltak munkaegységet teljesiteni vagy sem. Ez a módszer hozzájárult ahhoz, hogy a tagság jobban kivegye részét a közös munkából.

A mezőgazdasági termelőszövetkezetek tagjai Nyugdijpénztárának alapszabályzat-tervezete nagy érdeklődést váltott ki termelőszövetkezetünk tagjai körében.

Az alapszabályzat-tervezet leszögezi, hogy a pénzbeli nyugdijon kivül a Nyugdijpénztár tagjainak joguk van természetbeni segélyre, amelyet a mezőgazdasági termelőszövetkezet nyujt alapszabályzatának értelmében. Továbbá rámutat, hogy az arra lehetőségekkel rendelkező termelőszövetkezetek a Nyugdijpénztár által folyósitott nyugdijon kivül más pénzbeli segélyeket is adhatnak a nyugdijas szövetkezeti tagoknak.

Ugy vélem, nekünk meg van a lehetőségünk arra, hogy a havi öregségi nyugdijon kivül, amit a Nyugdijpénztár folyósit, továbbra is alkalmazzuk a mostanáig bevált segélyezési módszert, mely ösztönzően hat majd valamennyi szövetkezeti tag munkájára és hozzájárul ahhoz, hogy maradéktalanul eleget tegyünk az ötéves terv első évében reánk háruló feladatoknak.

Kőmives Antal mérnök,
a pécskai Avintul MTSZ elnöke

A belső demokrácia tiszteletbentartásáért

A mezőgazdasági termelőszövetkezet alapszabályzat-tervezete leszögezi mindazon kötelességeket és jogokat, amelyek arra hivatottak, hogy biztositsák a szövetkezeti belső demokrácia tiszteletbentartását. Az alapszabályzat-tervezet a tagság kötelességeire vonatkozó paragrafusában leszögezi, hogy valamennyi tag köteles lelkiismeretesen dolgozni a szövetkezetben a kijelölt helyen és időszakban, tiszteletben tartani a munkafegyelmet, jóminőségü munkát végezni, hozzájárulva a mezőgazdasági termelés növeléséhez, a szövetkezet erösitéséhez és fejlődéséhez.

Én az állattenyésztő részlegen dolgozom. Immár több mint három éve harcolunk a borjak elhullásának kiküszöböléséért. Ezt az elmult év szeptemberéig nem tudtuk megvalósitani, mivel olyan szövetkezeti tagok dolgoztak ezen a részlegen, akik nem nagyon értettek az állatneveléshez, valamint gyenge minőségü takarmánnyal rendelkeztünk. A vezető tanács a pártszervezet irányitásával hathatós intézkedéseket hozott a hiányosság felszámolásáért, olyan szövetkezeti tagokra bizta a borjak gondozását, akik szeretik ezt a munkát és értenek is hozzá. Ettől kezdve szinte szemlátomást nőttek, fejlődtek az állatok és az elhullást a minimumra csökkentettük, pedig ugyanugy takarmányozunk, mint azelőtt. Szem előtt tartva a tapasztalatokat, javaslom, hogy az alapszabályzat határozza meg: milyen szankciókat alkalmazhat a vezető tanács és a közgyülés azokkal szemben, akik kárt okoznak a közvagyonban. Helyesnek tartanám, ha a felelős posztokat olyan termelőszövetkezeti tagok töltenék be, akik kitünő eredménnyel végezték el a hároméves agrotechnikai tanfolyamot.

Mateas Ana,
a buzsáki MTSZ állatgondozója

Neagu Gheorghe kommunista nevét jól ismerik a Szerszámgépgyárban. Kiváló szakember. Keze alól kerülnek ki az esztergapadok főtengelyei. Munkájának minősége kifogástalan. Amint képünkön is látható, Neagu Gheorghe az utolsó simitásokat végzi egy főtengelyen.

Legújabb események hírek jelentések események

Bővült a bákói faipari komplexum

Az egyéves bákói faipari komplexumban a butor és az ablak részleg után működésbe lépett az ajtórészleg is. A hazai gépekkel felszerelt uj részleg évente 25 000 lakáshoz szükséges ajtót gyárt majd.

Modern újságárusító bódék

A városi és rajoni postai sajtó és folyóirat terjesztő osztálya állandóan gondoskodik a sajtótermékek mind jobb körülmények között történő elosztásáról. Jelenleg folyamatban van két ujtipusu elárusitó bódé felállitása. Az egyiket az Universal áruház, a másikat pedig a Muresul vendéglő elé helyezik. Emlitést érdemel még az is, hogy ugyanakkor a December 30 textilüzem előtt a villamosmegállónál, valamint Mosóczy-telepen létesitenek sajtótermékeket árusitó bódékat.

A Galați negyedik útján

A Galati óceánjáró halászhajó kifutott a galaci kikötőből negyedik utjára. A hajó az Atlanti-óceánon, Nyugat-Afrika partjai közelében fog halászni, s 115 nap multva fagyasztott hallal, halliszttel és halzsirral tér vissza az országba.

Lehet korcsolyázni!

E sportág kedvelői már hetek óta figyelték a meteorológiai intézet jelentését, de mindig csak enyhe időt „jósolt". Nos, végre fagypont alá süllyedt a hőmérő higanyszála — a korcsolyázni vágyók legnagyobb örömére.

Megkezdődhet tehát a korcsolya idény. A Constructorul sportegyesület vezetősége idejében gondoskodott arról, hogy a hirtelen bekövetkezett hőmérséklet-változás felkészülten találja a jégpályát. Az történt ugyanis, hogy fellocsolták a teniszpályát, amelyen tükörsima a jég. Most már lehet korcsolyázni! A mai nap folyamán át is adják rendeltetésének a jégpályát.

Ismét Aradon

A téli és a szilveszteri ünnepek után idén a temesvári Állami Magyar Szinház folytatja aradi vendégszereplés-sorozatát. A hagyományokhoz hiven ezen a héten ismét pénteken, január 7-én látogat el városunkba a szomszéd város szinházi együttese. Ezuttal ujból **Csizmarek-Semsey-Nádassy: Érdek... szerelem?** cimü háromfelvonásos zenés vigjátékát mutatja be. A darabot már korábban két alkalommal is játszották városunkban és a közönség megelégedéssel fogadta az előadást.

A temesvári Állami Magyar Szinház jóképességü együttese mindent megtesz, hogy a továbbiakban is kellemesen szórakozzon a közönség. A pénteki, január 7-i előadásra, amelyre este 8 órai kezdettel kerül sor, a C-bérlet érvényes.

HELYTÁLLÁS

Tavaly márciusban első izben választották meg rajoni néptanácsi képviselőnek a 19-es számu választókerületben. Ez a körzet két helyiséget ölel fel: Keresztest és Hunedoara Timisanat. Mindkét falu Sághoz tartozik. Noha nem volt még néptanácsi képviselő, mégis az emlitett helységek lakosai jól ismerik Corodan Petrut, a rajoni TSU elnökét. Mert ebben a minőségben sokat tett az emlitett falvak sportmozgalmának fellenditéséért. S a lakosok annak idején meggyőződésüket fejezték ki, hogy Corodan Petru, mint rajoni néptanácsi képviselő is helytáll majd, hozzájárul majd a különböző közérdekü kérdések megoldásához.

S a tények azt bizonyitják, hogy Corodan Petru helytállt a munkában, számos olyan kérdés megoldásáért járt közben, amely a választópolgárokat foglalkoztatta. Felvetődött például, hogy esős időben szinte járhatatlan az ut Ság és Hunedoara Timisana között.

— Salakot kellene szerezni, képviselő elvtárs — inditványozták a lakosok.

És Corodan Petru felvette a kapcsolatot a vasuti fütőházzal, amely két vagon salakot küldött a sági állomásra. Innen a mezőgazdasági termelőszövetkezet szekereivel szállitották a helyszinre a lakosok a salakot és teritették a járdára. Mindezt önkéntesen végezték el. A rajoni képviselőnek hatékony segitséget nyujtottak a községi képviselők, főleg a lakosok mozgósitását illetően. Boldura Gheorghe, Savu Aurel, Ionita Nicolae, Don Tănase és a többi néptanácsi képviselő nemcsak az emlitett, hanem más közérdekü munkák elvégzésében is segitette a rajoni képviselőt. Az elmult évben például ugy határoztak, hogy 400 folyóméteren cement lapokkal rakják ki a járdákat a faluban. A szükséges cement beszerzéséhez kérték a rajoni képviselő segitségét. Ez nem is maradt el. Igy vált lehetővé, hogy a tervszerüsitett 400 folyóméter helyett 1175 folyóméteren raktak le cementlapokat. Ugyancsak a rajoni képviselő közbenjárásának eredményeként mozigépet kapott a müvelődési otthon, és igy hetente háromszor vetitenek filmet.

De nemcsak Hunedoara Timisanan, hanem Keresztesen is tapasztalható, hogy Corodan Petru sokat tett a köz érdekében. A legfontosabb kérdés, ami a keresztesieket foglalkoztatta, a Ságig vezető ut kikövezése volt. Nem volt könnyü feladat ezt a munkát elvégezni, de a közös összefogás nyomán sikerült. A falusi képviselők közül különösen Hălmăgean Dumitru és Dauner Ferenc voltak azok, akik személyes példamutatással élen jártak a munkában. A lakosok közül Dautner József, Hălmăgean Teodor, Cismas Iosif nevét kell megemliteni, akik mindig válaszoltak a képviselők felhivására. Keresztesen is szóba került a járdák cement lapokkal való kirakása. Terv szerint az elmult évben 600 folyóméteren kellett volna elvégezniök ezt a munkát. A rajoni képviselő közbenjárása nyomán annyi cementet szereztek be, hogy 2200 folyóméteren rakták ki a járdákat. Ugyancsak a képviselő közbenjárására mintegy 2000 lej értékü sportfelszerelést kaptak a keresztesi fiatalok.

A minap elbeszélgettünk Corodan Petru rajoni néptanácsi képviselővel. Arról érdeklődtünk, hogy idén milyen közérdekü munkálatok elvégzésére kerül sor választókerületében.

— Mind Hunedoara Timisanán, mind Keresztesen folytatjuk a járdák cementlapokkal való kirakását — mondotta. — Ezenkivül szükségessé vált a müvelődési otthonok tatarozása, különösen Keresztesen. Ezeket a közérdekü munkálatokat az önkéntes hozzájárulás felhasználásával fejezzük majd be.

Még egy év sem telt el azóta, hogy Corodan Petrut néptanácsi képviselőnek választották a 19-es számu kerületben, de ezidő alatt is helytállt. Ezt tények igazolják. S amint a képviselő mondotta, a jövőben is arra törekszik, hogy méltó legyen a bizalomra.

Meggyőződésünk, hogy igy lesz.

Hegedüs István

Az első műtrágya szállitmányok

A szocialista mezőgazdasági egységekbe már érkeznek az idén gyártott mütrágyából az első szállitmányok.

Az ipar ebben az évben a tavalyinál több mint 50 százalékkal nagyobb mennyiségü mütrágyát ad a mezőgazdaságnak. Nagy gazdasági hatékonyságu mütrágyaféleket fognak alkalmazni, mint a karbamid és a komplex mütrágyák. Az ötéves terv első évében mütrágyával fogják feljavitani a cukorrépával, burgonyával, zöldségfélékkel és más ipari növényekkel bevetett egész területet, valamint a buza-, kukorica- és napraforgóföldek, s a legelők és kaszálók jó részét.

Még 1970 előtt befejeződik a termőtalajok agrokémiai osztályozása, ami lehetővé teszi a mütrágya hatékony felhasználását, illetve a talaj- és éghajlati viszonyoknak megfelelő adagolását. 1970-ben már 110 kiló mütrágyát (aktiv hatóanyagot) fognak felhasználni hektáronként. A nagy mütrágyamennyiség, a fajvetőmagvak használata, a mezőgazdasági munkák komplex gépesitése lehetővé teszi majd, hogy a termelőszövetkezetek is ugyanolyan terméseredményeket érjenek el, mint amilyeneket az állami gazdaságok az utóbbi években elértek. Előirányzat szerint országos viszonylatban az évi terméstöbblet 1,7 millió tonna buzát és 2 millió tonna kukoricát tesz majd ki, vagyis ez a többlet egyharmada lesz annak a terméseredménynek, amelyet bőtermésü években értek el ezekből a növényekből.

(Agerpres)

A FEHÉRNEMŰ HÓNAPRÓL

Pillanatkép

Egész csoport érdeklődő — természetesen nők, hiszen ez az ő „reszortjuk" — álldogál a kirakat előtt. Elmélyülten mustrálgatták az izlésesen elrendezett árufélességeket. Gazdag választékban, jobbnál-jobb minőségü fehérnemüanyagok gyönyörködtették a tekintetet.

Igen, alig zárult le az Ajándékok Hónapja, kereskedelmi dolgozóink már is ujabb akcióval lépnek a vásárlók elé. Stilusosan e téli hónaphoz — csak éppen a hó hiányzik, de mit tegyünk, ha az öreg Télapó nem hajlandó megrázni szakállát — most kerül sor textilüzleteinkben a Fehérnemü Hónapra.

A Textile üzlet egyik nagy kirakatát már ennek a hónapnak a jegyében rendezték be: ötletgazdagon, szemléltetően. Nem csoda, ha a nők megtorpannak a hatalmas üvegablak előtt, hogy kedvükre nézelődhessenek és megbeszéljék egymás között egy-egy áru minőségének, tartósságának fő jellemzőit. Melyikből érdemes venni, melyik mutatósabb, hogyan lehetne megvarrni, hogy minél szebb legyen?

Bizonyára segitségére leszünk a vásárolni akaró nőknek azzal, hogy megkértük Csillag András elvtársat, az egység felelősét, mondjon néhány közelebbi adatot az előkészületekről, pontosabban az áruválasztékról.

— Ami a választékot illeti, előrebocsáthatom, hogy elégedettek vagyunk. Ágynemü készitésére ott a finom sifon vászon (80, 90, 140, 150, 180 és 230 centiméteres szélességü is van), import sifon fehér és pasztellszinü, az aradi December 30 textilüzemek jóminőségü, messzeföldön ismert és keresett damaszt féleségei; lepedőnek tartós fehér vászon (80 és 140 centiméter szélességü), asztalteritő anyagok: damaszt, len és vászon (egyszinü és mintás) lenvászon, konyhagarniturák és igy sorolhatnám tovább.

... Azonban minden szónál többet mondanak a tömött polcok a raktárban tartalékolt anyagmennyiség, amely kielégiti a vásárolni szándékozók igényeit.

m. k.

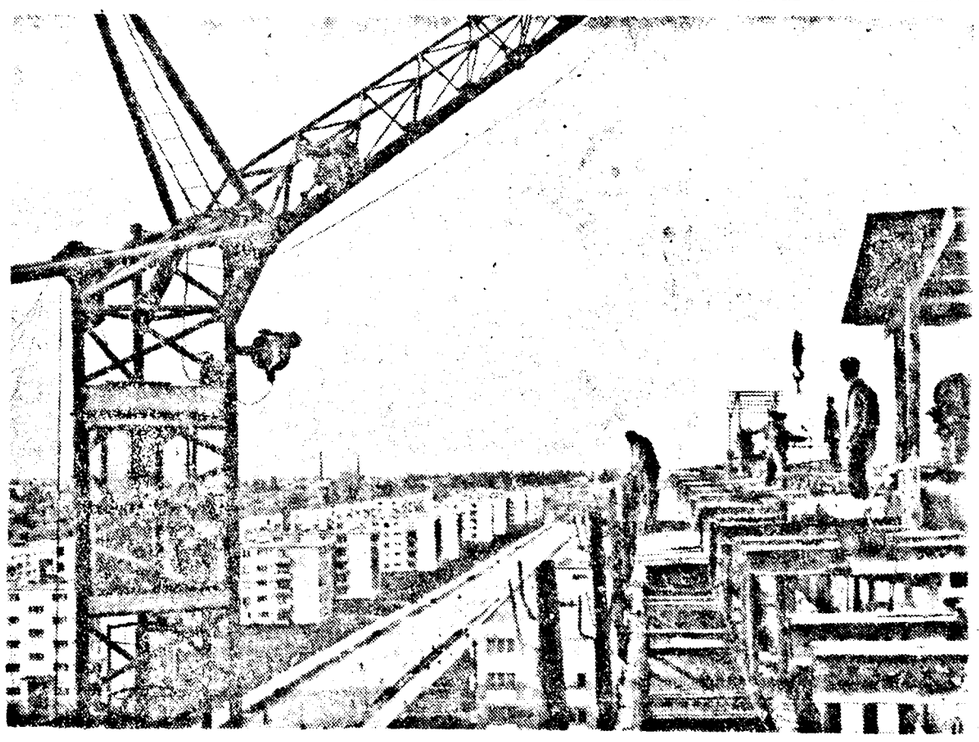

A BRASSÓI POSTAVARUL NEGYEDBEN.

A nagy tanácskozás

Vegyszet

A felszabadulást követő évek során értékes, szép hagyománnyá vált nálunk, hogy valahányszor életbevágóan fontos kérdésekben kell dönteni, „összeül tanácskozni" az egész ország. Ezekben a napokban is tanácskozik dolgozó népünk. Az iparvállalatok munkaközössége ötéves nemzetgazdaságfejlesztési tervünk első esztendejének mutatóit vitatja meg, falvakon pedig azoknak a nagyjelentőségü tervezeteknek a tanulmányozása, megbeszélése folyik, amelyek uj alapokra fektetik mezőgazdasági termelőszövetkezeteink szervezeti-gazdasági strukturáját. Nem tulzás tehát azt állitani, hogy a jelenleg folyamatban lévő nagy-nagy tanácskozás átfogja egész szocialista köztársaságunkat.

Az üzemekben, gyárakban kibontakozó megbeszélések legfőbb célja ujabb és ujabb megoldásokat találni a kitüzött feladatok megvalósitása és tulszárnyalása érdekében. Kristálytiszta igazság forrása az a megállapitás, amelyet egy idős, tapasztalt szakember szájából hallottunk: „Igen hasznosak ezek az értekezletek, az egész munkaközösség kollektiv bölcsességét mozgósitják az előttünk álló feladatok gordiuszi csomójának megoldására."

Az egész munkaközösségét — idősekét, fiatalokét egyaránt! Éppen ezek a megbeszélések mutatják, hogy a termelés gyakorlatában mennyire összefonódott a korosabb generáció nélkülözhetetlen szakmai tapasztalata a fiatalok elméleti felkészültségével, ifjonti lendületével. Ugy állnak az öszbecsavarodott fejü mesterek a szakma benjáminjai mellett, miként a még zsenge, de már magasba törő fiatal növények törzsénél a támaszt, bölcs biztonságot nyujtó tartórudak. A közös nevező pedig — amely egyazon mederbe tereli a szakma minden korosztályának, a munkaközösség valamennyi tagjának kezdeményező készségét, munkalendületét — nem más a kitüzött magasztos célok iránti határtalan lelkesedésnél. Minden öntudatos dolgozó igaz szive-vágya: mozgósitani az összes anyagi és müszaki erőket a nagy feladatok teljesitése érdekében. Ez volt a lényege Fugătă Emil és Hodis Florian munkások, valamint Cirin Liviu és Medeleanu Ioan mérnökök hozzászólásának, javaslatának a Vagongyárban; ez késztette felszólalásra Ardelean Petru és Fock Lajos technikusokat, valamint Muntean Petru és Cimpeanu Iosif mérnököket az Áramszolgáltatási Vállalatban, a vezérlőszerkezetek és müszaki berendezések tökéletesebb kihasználása nevében.

Sajnos, nincs az a napilap, amely minden javaslatnak, kezdeményezésnek heyt tudna adni hasábjain, de ott, az üzemekben papirra vetik és számontartják valamennyit. S bár egyszerü szavakkal tolmácsolják gondolataikat a tettekhez szokott dolgozó emberek, ha valaki csokorba szedné a javaslatok százait, ezreit, kötetekre terjedő müvel állithatna emléket dolgozó népünk tehetségének, alkotó energiájának. De ha ez nem is történik meg, a tömegek jellemének e nagyszerü sajátosságait bármely hősköltemény nél ékesebben, maradandóbban zengi a nagy mü — minden muló nappal teljesebbé váló szocialista társadalmunk.

k. j.

LAPUNK II. oldalán:
Család és iskola

Család és iskola

Gondoskodás a tanitás zavartalanságáról

A szocialista tudat kialakitásában rendkivül nagy fontossága van az oktatás valamennyi formájának. Nicolae Ceaușescu elvtárs, az RKP IX. Kongresszusán külön hangsulyozta, hogy az iskola a kultura és civilizáció legfőbb forrása.

A pártszervek és szervezetek irányitásával a néptanácsok hathatósan hozzájárultak és hozzájárulnak a kulturális forradalom valóraváltásához és természetesen ezen belül az oktató-nevelő tevékenység előtt álló célkitüzések eléréséhez. Az iskolai munka zavartalanságát, szinvonalának szüntelen növekedését nem képzelhetjük el az igényeknek megfelelő anyagi alapok biztositása nélkül. Pártunk IX. kongresszusán is nagy figyelmet forditottak erre a kérdésre. A történelmi jelentőségű dokumentumokból kitünik, hogy az oktatás anyagi alapjának fejlesztése érdekében az elkövetkező öt évben 3 és fél milliárd lejt forditanak ilyen célra. Állami alapból több, mint 4 000 tantermet készitenek az általános, szakmai és müszaki iskolák számára és a diák bennlakások befogadóképessége körülbelül 54 ezer férőhellyel bővül.

Pártunk és kormányunk messzemenő gondoskodását illusztrálja a városunkban müködő iskolák anyagi alapjainak fejlesztése is. Igen beszédes ebben a tekintetben két adat. Mig 1960-ban 22 589 151 lejt forditottak a városi néptanács költségvetésében tanügyi célokra, addig 1965-ben az összeg 38 518 600 lejre emelkedett, vagyis a növekedés meghaladta az 58 százalékot.

Uj épitkezések

Az anyagi alap fejlesztése terén egyik legfontosabb követelmény az iskolai épitkezések fokozása. A városi néptanács tanügyi osztálya igyekezett leküzdeni az e téren fennálló nehézségeket. Csak az 1964—65-ös tanévben 90 uj tanterem készült el. Az utóbbi esztendők során több uj iskolaépülettel bővült a meglévők száma. 1964-ben kezdte meg müködését 16 tanteremmel a 19. számu nyolcosztályos, a Poltura városnegyedben pedig egy 11 tantermes iskola. Jelenleg a 8. számu nyolcosztályos iskola nagy arányu bővitési munkálatai vannak folyamatban. Az épitkezések továbbra is a figyelem középpontjában állnak. Az elkövetkező években azokban a városnegyedekben létesitenek iskolákat, ahol az uj háztömbök épitése folytán számottevően növekedett a lakosság száma, igy például a Podgoria kerületben és jelentősen kibővitik a buzsáki és a mikelakai iskolát is.

Önkéntes hozzájárulással

Az anyagi alap biztositásában értékes segitséget nyujtottak és nyujtanak a honpolgárok, a tanulók szülői. Ez különösen a különböző javitások elvégzésében nyilvánult meg, ami figyelemre mélto megtakaritást jelent. Ilyen értékes hozzájárulás segitségével készült el például a gáji 10. számu iskola tornaterme és egyik tanterme. Hasonlóképpen jelentős munkálatok elvégzésében nyujtottak értékes támogatást a 3., 13., 12., 16. számu nyolcosztályos iskolák szülői bizottságai.

Az oktató-nevelő tevékenység zavartalan kibontakozását biztositó javitásokra a városi néptanács is jelentős összeget forditott. Az elmult esztendőben 1 200 000 lej értékü ilyen jellegü munkát végeztetett.

Egyéb szükséges követelmények

Ahhoz, hogy nyugodtan megkezdhessék valamennyi iskolában a tanévet és hogy az elkövetkező hónapokban fennakadás nélkül, jó körülmények között bontakozhasson ki az ifjuság nevelése, oktatása, a fentemlitett alapvető feltételen kivül egyéb szükséges követelményekről is gondoskodni kellett. Ezek közé tartozik a megfelelő mennyiségü tüzelő biztositása. Az Arad városi néptanács az elmult esztendőben mindent megtett, hogy idejében beszerezze a szükséges mennyiséget és eljuttassa az illető egységekhez. Kezdetben nehézségbe ütközött a szállitás, de a végrehajtó bizottság közbelépésére az iskolákat patronáló vállalatok segitséget nyujtottak ezen a téren.

A tanügyi reform kiteljesedésében döntő jelentőségü fejezet a tankönyvek ingyenessége. A párt és a kormány következetes és messzemenő gondoskodásának ujabb bizonyitéka, hogy nemcsak az általános iskolák, hanem a liceumok diákjai is részesülhetnek ebben az előnyben. Városunkban is idejében gondoskodtak a tankönyvek beszerzéséről és zavartalan szétosztásáról.

Az oktatás anyagi alapjainak biztositásával kapcsolatban számos más kérdésről is említést tehetnénk. Igy például igen fontos az egészségügyi követelményeknek megfelelő padok beszerzése. Az elmult évben például 550 000 lej értékü iskolai butorzattal cseréltek fel a régit. A végrehajtó bizottság gondoskodása folytán igy lehetővé vált, hogy az elmult esztendők során az iskolák régi, használt butorzatának helyébe teljes egészében uj kerüljön.

A tudományos és társadalmi fejlődéssel az iskolák csak ugy tartinatnak lépést, ha szüntelenül alkalmazzák a tökéletesitett uj oktatási módszereket. A tanitás korszerüsitése pedig elképzelhetetlen a klasszikus és a modern szemléltető eszközök alkalmazása nélkül. Az Arad városi néptanács tanügyi osztálya mellett bizottság alakult, amely a szükségletnek és a tantervnek megfelelően javaslatokat tesz a szemléltető- és segédeszközök beszerzésére.

Kétségtelen, hogy az anyagi alap biztositása elengedhetetlen feltétel. Nem szabad azonban figyelmen kivül hagyni, hogy ez nem mehet az oktató-nevelőmunka tartalmának rovására, fontosságának háttérbe szoritására. Az eddigi tapasztalatok arról tanuskodnak hogy a néptanács végrehajtó bizottsága, a tanügyi osztály igyekszik harmónikusan összeegyeztetni e két fontos tényezőt.

F. T.

Kellemes órák

A téli szünidő sok és változatos szórakozást nyujtott ezuttal is a pionirok részére.

Többek között párnapos kirándulás a hegyekbe, a Szemenik hófödte csucsai közé, muzeum és gyártalogatás, ének- és szavalóverseny szerepelt a dus programban. A legkedveltebb mégis a várva-várt karnevál, amelyre a pionirház legszorgalmasabb látogatói kaptak meghivót: vegyenek részt a télija ünnepélyen.

Szines lampionok és virágfüzérek tréfás rajzokkal váltakozva diszitették a tágas termeket, ahol jelmezbe öltözött fiatalok sokasága várta a karnevál ünnepélyes megnyitását. Elhangzott a kürtjel, megérkezett Télapó diszes kiséretével s néhány kedves üdvözlő szó után szétosztotta ajándékait a pionirok között. Erre az alkalomra a müvészi körök pionirjai nivós müsort tanultak be. A szini-kör köszöntője után a balett-kör kis táncosnői „Téli képet" mutattak be; A Hópelyhek tánca és Korcsolya balett egyaránt sok sikert aratott.

Müsor után jelmezparádé következett, ahol soksok ötletes jelmez vonult fel. Nehéz lenne eldönteni: melyik a legszebb. A legsikerültebb mégis, amelyik az első dijat nyerte Cerveni Elena Szaloncukor jelmeze volt. Ezenkivül említésre méltó volt két török jelmez, tengerész, mákvirág, Hófehérke és még sok más...

De ujból felcsendült a zene s a pionirház nagyterme vidám kacagástól volt hangos ezen a téli délutánon.

Klein Gabriella

Nem magánügy

Néhány évvel ezelőtt nagy gondot okozott a Beleznai család életében a nemrég született Erzsike nevelésének kérdése. Hosszas vitatkozás után büszkén ismételték, hogy ők szakitanak a hagyományos, tekintélyen alapuló neveléssel és modernül nevelik kislányukat. A kijelentés igen szépen hangzott, de az ezzel kapcsolatos beszélgetésből kiderült, hogy az ugynevezett „modern nevelés" célkitüzései, tartalma, módszerei nem voltak világosak az apa és anya előtt.

Erzsike azóta megnőtt, második osztályos. Jó külsejü kislány, az iskolában közepes tanuló. Modorában van valami természetellenes, valami nyugtalanitó. A tanitónő nincs megelégedve a kislány viselkedésével.

Elemezve Erzsike viselkedését, szüleivel és általában a felnőttekkel szembeni viszonyát, a józanul gondolkozó szülők legtöbbje világosan látja, hol is kezdődik a hiba.

Először is akkor, amikor Beleznaiék elhatározták, hogy „modernül" nevelik gyermekük, anélkül, hogy ismerték volna a fogalom teljes tartalmát, anélkül, hogy tisztázták volna szocialista valóságunk követelményeit, a kommunista nevelés célkitüzéseit, módszereit. Hibásan értelmezték a szülő és a gyermek baráti kapcsolatát a család keretén belül. A szülő és a gyermek barátsága, a bizalmat, őszinteséget vonja magaután a szülői tekintély vezető szerepének biztositása mellett. Az ilyen barátság távol áll a pajtáskodástól, attól, ami két gyerek között szokott kialakulni.

A szülők nevelői munkájának az ad erőt, ha napról napra rendszeresen hatnak gyermekeikre, követelményeik összhangban állnak a kommunista nevelés célkitüzéseivel és ha jó példát mutatnak az élet megnyilvánulásaiban. Az apa és anya egyformán felelős a gyermekért. Ügyelniük kell arra, hogy mindegyikük szavának egyforma tekintélye legyen a gyermek előtt. Ezt ugy érhetik el, ha a gyereket becsülik, tiszteletben tartják azt, hogy iskolába jár. Tévednek Beleznaiék és azok a szülők, akik azt hiszik, hogy a családi nevelés az ő magánügyük, senki se szólhat bele. Hiszen az ifju nemzedék nevelésétől függ a szülők és a gyermek későbbi viszonya és nem utolsó sorban az ifju nemzedéknek a társadalomba való beilleszkedése.

Kálnoky Ágnes
tanár

Szülőknek nevelésről

Nemrég meglátogattam Beleznaiékat. Érdeklődtem, kérdezősködtem a kis család szemefénye, Erzsike felől. De már be is fut, illetve ront a szobába a kislány. Szervusztok — kiáltja, s ledobja táskáját, édesanyja ölébe hajitja kabátját. Kétoldalt nyitva hagyja az ajtókat, beszalad szobácskájába. A ki-be járkálás, az ajtó nyitvahagyás percenként ismétlődik. Mivel tél van, a fűtetlen helyiségekből hideg áramlik be. Beleznainé természetesnek tartja a dolgot. Többször feláll és becsukja az ajtókat.

— Erzsike, légy szives, csukd be az ajtókat magad után, hiszen már nagy leány vagy — kérleli az egyik vendég.

— Az az anyu dolga — világositja fel a társaságot Erzsike. Közben édesanyja fölveszi a földről a kislány sáros kesztyűjét, megdöbbenten kérdezi:

— Erzsikém, hogy tudtad így összepiszkolni a tegnap kimosott kesztyűt?

— Csak ugy, azért, hogy te kimosd — hangzik a kategórikus válasz.

Nem folytatom tovább Erzsike szonya és nem utolsó sorban az ifju nemzedéknek a társadalomba való beilleszkedése.

Kálnoky Ágnes
tanár

Félévi számvetés

A hatalmas épület már jóideje elcsendesedett. Az iskolások még javában kóstolgatják a szünidő nyujtotta örömöket. Csak néha-néha jut eszükbe az iskola. Olyankor, amikor klubtevékenységre hiv a szünidei terv, vagy amikor a végére értek az izgalmas olvasmánynak, s a könyvtárba látogatnak ujakért.

Mégis január 4-én egészen megváltozott az 1. számu liceum. Az elnéptelenedett folyosókat, a földszinti termeket, ujra beszélgetők csoportja töltötte be. Sokan a hirdetőtábla köré csoportosultak. A névsort tanulmányozták figyelmesen, meg a kijüggesztett vizsgarendet. Csupa komoly arcu, felnőtt ember. Egyikük, másikuk 10—15 éve is „kinőtt" már az iskola padjából. Mégis tankönyvet, füzetet vett a kezébe, beiratkozott a látogatásnélküli tagozatra. Most itt áll a vizsga első s a többi tiz napján, hogy számot adjon tudásáról.

Nem könnyü a dolga annak a sok tanulónak, aki az esti tagozatokon vizsgázik 10—13 tantárgyból. Egyformán felelősségteljes feladata van a VI—VII. osztályos vizsgázónak, de a XI. osztályos „nagydiáknak" is. Hü képet kell nyujtaniok az elsajátitott anyagról, be kell bizonyitaniok, hogy megérdemlik majd az érettségi bizonyitványt.

Negyedik napja tart a magántanulók vizsgája. Az izgalmak egy részén már túljutottak. A hátralévő napok dolgozatirása ad majd teljes képet arról, hogy komolyan veszik-e önként vállalt feladatukat, felkészültek-e a vizsgákra?

Sok sikert!

Maghiar Elena és Lengyel Erna a Népi Müvészeti Iskola rajz szakosztályán fejleszti tudását. Ebben nagy segitségükre van Brudascu Valeriu müvész, aki igyekszik helyes irányba terelni az ifju tehetségek kibontakozását. A szorgalmas gyakorlás, a rendszeres munka meg is hozza eredményét. Napról-napra sikerültebbek a rajzok.

Osztályfőnöki gondok

Uj évharmad küszöbén az ujrakezdés izgalma vesz erőt a pedagóguson: hogyan lehetne többet nyujtani a gyermekeknek, mi módon lehetne emberibb embert faragni a ránk bizott ifju-ember anyagból.

Elemezve az iskolai év eleje óta végzett oktató-nevelő munkát, a következő tanulságot vontam le: a nevelésben egyaránt fontos szerepe van az iskolának és a családnak. Ez a felismerés késztetett arra, hogy a szülőkkel való kapcsolatot kiépitsem. Célom ezt a kapcsolatot a második évharmadban tovább fejleszteni, erősiteni. Azt tapasztaltam ugyanis, hogy azok a gyermekek, akiket otthonukban meglátogattam s szüleikkel megbeszéltük a tennivalókat s az egységes eljárási módot gyermekük előmenetele és megfelelő erkölcsi arculatának kialakitása érdekében javultak, vagy legalábbis javuló tendenciát mutatnak.

Elsősorban arra törekedtem, hogy az egymás iránti bizalom légkörét megteremtsem. Ez lehetővé tette, hogy szülőt és gyermeket jobban megismerjem. Ez viszont a nevelői módszerek helyes megválasztásában nyujtott segitséget.

D. P. VI. osztályos tanuló, akit az év elején mindig csak figyelmeztetnem, rendre utasitanom kellett, megváltozott. Jobb lett a magaviselete és a négyesek mellé hatosok, sőt hetesek és nyolcasok kezdtek sorakozni a katalógusban.

D. P. megváltozott — mondogatták többen kartársaim közül. S valóban, mert mindössze két tárgyból bukott, holott az év eleji jegyek alapján hat tárgyból kellett volna elmarasztalni.

Ha a tanár és diákja, illetve az osztályfőnök és szülő között nem sikerül kialakitani a kölcsönös bizalmat, ami egy szorosabb együttműködés előfeltétele, akkor oktató-nevelői munkánk nem éri el a kivánt eredményt.

Ez történt Cs. I. diákom esetében is. Föltettem a kérdést: azonos volt az eljárás, miért ellentétes az eredmény? A hibát itt elsősorban a családban kellett keresnem. Nem érdeklődtek Cs. I. előmenetele, magaviselete és általában iskolai tevékenysége iránt. Ebből a gyermek, logikusan, azt a téves következtetést vonta le, hogy csak a tanárok állitanak követelményeket vele szemben.

Egyesek tudni vélik, hogy Cs. I. szülei ahelyett, hogy igyekeztek volna meggyőzni gyermekük helytelen felfogásáról és diákhoz nem illő magatartásáról, ahelyett, hogy hitet öntöttek volna belé és bizalmat tanárai iránt, lekicsinylőleg nyilatkoztak fiuk jelenlétében iskoláról, tanárról.

Az ilyen és ehhez hasonló helytelen szülői álláspont következménye a gyermek határozottan gyenge tanulmányi előmenetele és elitélendő magatartása, amely osztályzatában, valamint az osztályközösséghez való ellentmondásos viszonyában konkrétizálódik.

A szülők ilyen negativ, a gyermekre káros felfogásának a megváltoztatását tüztem ki célul magamnak a második évharmadi nevelői munkatervemben.

Ulrich István
tanár

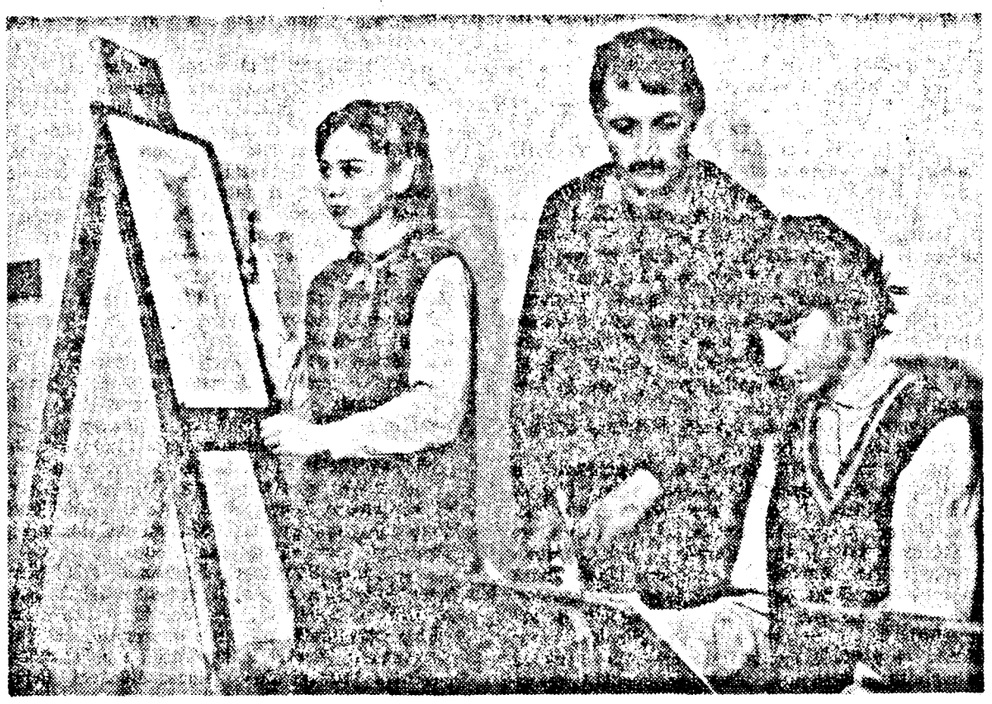

SZÜNIDEI NAPOK

A várva-várt téli szünidő — pihenő egy hosszu, komoly munkában eltelt évharmad után — most is sok, kellemes, üditő, szórakoztató eseményt tartogatott rajonunk kicsiny és nagy diákjai számára. S ez elsősorban a KISZ és pionirszervezeteknek, az iskolák vezetőségeinek, a pécskai pionirháznak az érdeme. Közös erővel arra törekedtek, hogy minél változatosabb, érdekesebb nevelő-szórakoztató jellegü akciókat szervezzenek. A szünidei „munka"-terv őszszeállitásakor természetesen figyelembe vették a tanulók javaslatait, elgondolásait is, hiszen róluk, az ő szabadidejük helyes felhasználásáról, beosztásáról van szó. Ezeket a terveket aztán kifüggesztették az iskolákban, hadd szerezzenek tudomást róluk minél előbb a gyerekek.

December 27-én sor került a pionirinstruktorok rajoni szemináriumára, amely kitünő alkalmat nyujtott az esztendők során összegyüjtött pozitiv tapasztalatok népszerüsitésére — már ami a téli szünidőben megtartandó akciókat illeti — és a feladatok meghatározására. Az instruktorok — döntő többségükben tanügyi káderek — szorgalmasan jegyezték a javaslatokat: találkozások szervezése párt- és állami aktivistákkal, közös mozi és szinház látogatás, különböző szórakoztató sport versenyek, tréfás vetélkedők, mese és versdélelőttök és a csucspont: a hagyományos karnevál.

A téli szünidő egy másik igen fontos eseménye az ugyancsak hagyományokkal rendelkező „Dallal-tánccal a bánáti tájakon" elnevezésü verseny. Amint ismertté válnak mindegyik pioniregységben a győztes csoportok, sor kerülhet az iskolaközi majd a rajoni szakaszra. Itt aztán mindenki megmutathatja, mit tud, hogyan készült.

... Belelapozva néhány szünidei munkatervbe, azonnal feltünik az instruktoroknak, tanügyi káderek az a törekvése, hogy kellemessé tegyék a tanulók pihenőnapjait. Az első napokban közös mozilátogatásokat szerveztek, megtekintettek a televizióban egy-egy érdekes ifjusági előadást mint például a kovaszinci, világosi, székesuti, galsai általános iskolákban. De sok érdeklődőt vonzottak a különböző sportjátékok, sakk és asztalitenisz versenyek, tornaversenyek, a pécskai 1 és 2-es liceumokban, a vingai, nagylaki liceumokban, a világosi általános iskolában, vagy a mesevetélkedő és a dal és szavalóverseny a sági, zádorlaki, szentpáli, keresztesi iskolákban, a pécskai pionirházban.

December 30-án rajonunk valamenyi iskolájában megemlékeztek a Köztársaság Napjáról. Ezt a célt szolgálták a különböző akciók is: a meghivott párt és állami aktivisták ünnepi gyüléseken beszéltek a nap jelentőségéről az egybegyüllt gyerekeknek. E hasznos előadásokat mindegyik iskolában szinvonalas müsor zárta be, amelyek hiven tükrözték milyen gonddal készültek a kis pionirok, nagydiákok a különböző számok betanulásával, e jelentős évforduló méltó megünneplésére.

Ugyancsak a szünidő első napjaiban került sor több helyütt az annyira várt, hagyományos karneválok megrendezésére. Egyike volt a legsikerültebbeknek a vingai liceum KISZ alapszervezetének szinesen kavargó, sziporkázóan ötletes álarcosbálja. Az iskola diszterme ünnepi diszben, ünnepi fényben ragyogott, zöld fenyőágak, szines papirszalagok, tréfás karikaturák diszitették körben a falakat, s egyetlen mondat: „Szivből köszöntjük pártunknak boldog gyermekkorunkat!"

A muzsika friss, csalogató ritmusára táncba kezdtek a gyerekek. Vidám mosoly bujkált a barna és kék szemekben. A szülők, a komoly nagydiákok elégedetten figyelték a jókedvü társaságot. A hangulat egyre emelkedettebb lett és tetőfokát akkor érte el, amikor sor került az álarcversenyre. Bizony nem volt könnyü dolga a zsürinek, mert a gyerekek egymást szárnyalták tul ötletességben, elképzelésben. Változatos, érdekesebbnél-érdekesebb kosztümöket, maszkokat kreáltak maguknak erre az alkalomra. De nem kevésbé sikerült a szavalók, a szólóénekesek és a táncosok vetélkedője sem. Szünni nem akaró taps jutalmazta mindegyik versenyző produkcióját. Késő estig tartott a vidám mulatság.

„Az általános iskolákban müködő táborokon kivül a rajonban lévő liceumokban klubokat is berendeztek. Itt a diákok program szerint tevékenykednek, tartalmas szórakozással töltve szabadidejüket.

Az óév utolsó napján nagy volt a készülődés, izgalom a pécskai és a kürtösi liceumokban. Tanárok, diákok egyaránt izgultak. Szerették volna, hogy minél jobban sikerüljön a közös szilveszterezés s ennek érdekében mindent megtettek. Nos, törekvésük nem maradt eredménytelen. Szilveszter éjszakáját itt is a jókedv, kellemes hangulat jellemezte. A tanárokat és az érettségi vizsga előtt álló diákokat köszöntő, kedves, hagyományos Plugusorul versike, a balon-vetélkedő, a Szivek tánca, a lepényevés, a könnyü- és népzenei verseny csak fokozták a jókedvet, vidámságot. Az éjfélkor bekopogtató ujesztendőt boldogan köszöntötték a fiatalok.

A szünidő második felében sor kerül a városunkban és a rajonban lévő nagy iparvállalatok megtekintésére, ellátogatnak a muzeumokba, emlékházakba; természetesen még több helyütt rendeznek karneválokat, tovább folytatódik a „Dallal-tánccal a bánáti tájakon" verseny, és nem hiányoznak majd a különböző nevelőjellegü sport és kulturális vetélkedők sem. Ismét szerveznek találkozókat párt és állami aktivistákkal, akik pártunk IX. kongresszusának történelmi jelentőségü dokumentumaival ismertetik meg minél alaposabban az iskolák diákjait, elmélyitve felelősségérzetüket a tanulás, az iskolai fegyelem iránt.

S azért, hogy mindezek az akciók elérjék a kitüzött célt, nagyszámu tanügyi kádert vontunk be a szervezőmunkába, akik egész szivvel végzik feladataikat.

Truța Horia,
a KISZ rajoni bizottságának titkára

Közel 7 millió lej megtakarítás

Ezekben a hetekben tartják városszerte a választókerületekben, a honpolgári bizottságok beszámoló közgyűléseit. A fő napirendi pont: a széles körben kibontakozó hazafias munkaverseny mult évi eredményeinek, megvalósításainak összegezése és az erre az esztendőre vonatkozó tervek.

Eddig több, mint 102 kerületben vitatták meg az említett, a város szépítésében oly fontos szerepet betöltő problémát. Az összesítések arra engednek következtetni, hogy honpolgári bizottságaink gyümölcsöző tevékenységet fejtettek ki, mozgósították a lakosságot a különböző közérdekü munkálatok elvégzésére. Ennek eredményeként egyetlen esztendő alatt közel 7 millió lejt sikerült megtakaritaniok. A lakosok közös erővel 628 795 négyzetméteren végeztek ut-, 574 190 négyzetméteren járda javitásokat, 44 hidat épitettek és javitottak, 679 225 folyóméter árkot takaritottak ki, 59 390 négyzetméteren létesitettek zöldövezetet, mig 257 300 négyzetméteren ujrarendezték azokat, 8 747 facsemetét ültettek el, stb. De ugyanitt említhetjük meg azokat a munkálatokat is, amelyeket a Hármas-szigeten — az aradiak e kedvenc kirándulóhelyén — végeztek.

Bizony nehéz lenne eldönteni, melyik honpolgári bizottság érdemli meg az elsőséget, hisz szinte valamennyi jól dolgozott. De ha a jókról beszélünk, feltétlenül szólnunk kell a 190. választókerület honpolgári bizottságáról, melynek elnöke Rotărescu Iosif (képviselő Stanca Simina) a 90. számu, a 119., a 180., a 97. és 94., a 188., a 47., a 166., a 174. választókerületek honpolgári bizottságairól is. A felsorolás azonban még igy sem teljes, mert Pernyava, Ujarad, Buzsák, Séga, Gáj, Kisszentmiklós városnegyedekben is szép megvalósitások születtek a lelkes hazafias munkaverseny eredményeként.

Román kőolajipari szakemberek eredményes munkája külföldön

A világ különböző országaiban a román kőolajipari szakemberek folytatják eredményes és nagyra értékelt munkájukat. Az érvényben lévő müszaki-gazdasági együttmüködési egyezmények alapján jelenleg román mérnökök, technikusok és munkások tartózkodnak a Német DK-ban, ahol müszaki segitséget nyujtanak az országunkban készült atmoszférikus és vákuumos lepárló berendezés szereléséhez. Más szakembereink az indiai Barauniban szerelnek egy, kéndioxiddal müködő, évi 600 000 tonna kapacitásu kőolajoldó berendezést, amelyet szintén Románia szállitott. Ghánában is román szakemberek nyujtanak müszaki segitséget kőolaj kutatásban, valamint két 4—LD tipusu furóberendezés szerelésében és üzembehelyezésében. Ilyen irányu müszaki segitséget adnak kőolajipari szakembereink Burmában, Braziliában, valamint más országokban, ahol országunkban gyártott berendezések müködnek vagy kerülnek üzembehelyezésre.

Az elmult esztendőben több mint 180 román szakember nyujtott müszaki segitséget különböző kőolajipari munkákhoz Európa, Ázsia, Afrika és Latin-Amerika számos országában.

(Agerpres)

Lakosonként — 2 könyv

A hazai könyvkiadók az elmult év folyamán 2 434 politikai, szépirodalmi, tudományos, technikai, müvészeti, sport- és turisztikai tárgyu könyvet adtak ki összesen 39 700 000 példányban. Ezek szerint egy lakosra körülbelül két uj könyv jutott a tavaly. Az eredeti munkákon kivül — egyébként ezek tették ki a kiadványok többségét — az egyetemes irodalom ujabb értékes müveit forditották le. Több könyvet nemzetközi kiállításokon és vásárokon mutattak be. Ezeken a rendezvényeken a látogatók nagy elismeréssel nyilatkoztak a román könyvek változatos tematikájáról, nagy példányszámáról, hozáférhető áráról, grafikai kivitelezéséről.

(Agerpres)

Popan Gabriela ifjumunkást nemrég „bocsátotta szárnyra" a szakiskola. Első munkahelye a Készruhagyár 1. számu női könnyüruha részlege lett. Most teszi az első lépéseket a szakma gyakorlatában. Jól esik ilyenkor, ha valaki segitő kézzel nyul az ember felé és támogatja a munkafogások elsajátitásában. Ezt a feladatot vállalta magára Fraicov Ana fiatal élenjáró dolgozó, aki minden alkalommal szivesen nyujt utbaigazitást, felvilágositást a szakma legifjabbjának.

Újfajta gyomirtószerek

A borzesti vegyipari kombinát megkezdte egy ujfajta gyomirtószer gyártását. Az uj termékből évente 750 tonna készül. Ez a mennyiség elegendő mintegy 370 000 hektár terület vegyszeres növényvédelméhez.

A kombinát az idén megkezdi a gyümölcstermesztésben igen hatékony és gazdaságos Pinetox rovarirtó, s a zöldség- és gyümölcstermesztésben használandó Permidin gombairtó kikisérletezését.

Beszámoló és választó közgyűlés a községi szakszervezeti bizottságban

Az elmult napokban a községi szakszervezeti bizottsághoz tartozó csaknem 150 tag gyült össze, hogy megvitassa a legutóbbi választások óta eltelt időszakban kifejtett tevékenységet. A beszámolóból, amelyet Pintér Olga elvtársnő, a községi szakszervezeti bizottság elnöke terjesztett elő, kitünt, hogy a szakszervezeti tagok nagy többsége, igy Tranculov Petru és Sunega Eduard, a fogyasztási szövetkezet dolgozói 123, illetve 108 százalékban teljesitették tervüket. Jó eredményeket mondhatnak magukénak Ungureanu Elena, Bodiciu Cornel, Avrămuț Florica, Szőke Irén és más tanerők.

A szakszervezeti bizottság által kifejtett felvilágositó-nevelő munka eredményeként növekedett a közvagyon megőrzése iránti figyelem. Ciocan Ecaterina, Babusov Maria, Dughacicu Vasile és mások jó példát mutatnak ezen a téren.

A szakszervezeti bizottság érdeme, hogy a beszámoló a birálat és önbiráiat szellemében elemezte a munkát s igy széleskörü vita alapját szolgálta. A beszámoló birálóan szólt azokról, akik különféle okok miatt szinte teljesen kivonták magukat a szakszervezeti feladatok elvégzése alól. Simina Ioan tanár például nem vállalta a községi szakszervezeti bizottság pénztárosi teendőinek elvégzését. Croitoru Ernest és Avrămuț Ioan tanitók is vonakodtak a szakszervezeti munkától. Helytelen magatartásukért jogosan birálták őket a közgyülésen részvevő szakszervezeti tagok. A beszámoló elhangzása után 13-an szólaltak fel. Említést tettek arról, hogy nemcsak a tagok, hanem a községi bizottság munkája is kivánnivalót hagy maga után. A bizottság nem irányitotta megfelelő mértékben a szakszervezeti csoportok munkáját, gyüléseit csak szórványosan, rendszertelenül tartotta, keveset foglalkozott a kulturmunka fellenditésével.

A hiányosságok kiküszöbölése céljából az egybegyültek megfelelő határozatot fogadtak el. Az ujonnan megválasztott bizottság élére Petrovici Elvira elvtársnő került.

Hügel János,
levelező

VINGÁN

Az új esztendőben

Gazdag sportkalendárium

Mint minden esztendőben, igy az idén is elkészitették a sportkalendáriumot a városi TSU tanácsánál. Ebben meghatározták azokat a sportrendezvényeket, amelyekre a különböző sportágakban 1966-ban városunkban sor kerül. Elbeszélgettünk Petrovan Petru elvtárssal, a városi TSU technikai kérdésekkel foglalkozó titkárával és afelől érdeklődtünk, hogy **mi ujat tartalmaz a sportkalendárium, gazdagabb-e, mint az elmult években?**

— Elmondhatom, hogy a mostani sportkalendárium sokkal gazdagabb, mint az elmult esztendőkben — hangsulyozta Petrovan elvtárs, majd igy folytatta: Városi szinten számos sportágban rendezünk vetélkedőket. Ilymódon biztositjuk a sportolni vágyók számára, hogy kibontakoztathassák tehetségüket. Igy például atlétikában helyi jeliegü bajnokságot szervezünk visszavágóval. Az első versenyekre április 3 és junius 10 között kerül sor, a visszavágóra pedig szeptember 25 és október 23 között. Ezen a versenyen részt vesznek mindazok a sportegyesületek, amelyek atlétikai szakosztályval rendelkeznek. Ezenkivül bevonjuk a liceumokat és a szakiskolákat is. Ez egyébként a tavalyi sportkalendáriumban nem szerepelt. A cél az, hogy olyan tehetségeket kutassunk fel a versenyek során, akik országos szinten is helyt állnak majd.

— Milyen atlétikai versenyeket rendeznek még?

— Ezenkivül más versenyeket is szervezünk. Igy például megrendezzük a Tavaszi Kupát. Ez a vetélkedő az egyesületek között zajlik majd le. Megszervezzük továbbá a Textilesek Kupáját. Ebbe a versenybe kizárólag nőket vonunk be, akik a textiliparban dolgoznak.

— Az atlétikán kivül mi ujat tartalmaz még a sportkalendárium?

— Számos sportágban szervezünk még vetélkedőt. Ilymódon lehetőséget nyujtunk a fiataloknak, hogy nemcsak az atlétikában, hanem a többi sportágban is bebizonyithassák felkészültségüket, rátermettségüket. Megszervezzük például a városi kézilabda bajnokságot külön a felnőttek, az ifjuságiak és a gyermekek számára. A sportegyesületek segitségével nagyszámu csapatot vonunk be ebbe a versenybe. A labdarugással kapcsolatban is tartalmaz ujat a sportkalendárium. Ugy határoztunk, hogy a törpék számára megrendezzük a kerületi bajnokságot. Ezenkivül az evezést illetően is két uj találkozót iktattunk be a kalendáriumba. A megszokott hagyományos versenyeken kivül idén megrendezzük a Néptanács és a Flacăra Rosie Kupát. Az előbbire májusban, az utóbbira pedig juniusban kerül sor. Gazdag lesz a müsor a tornában is. A versenyeket már ebben a hónapban megszervezzük. Igy például megrendezzük a Január 24 Kupát, majd folytatódik a Február 16 és a Vörös Nyakkendő Kupával. Ezenkivül tornaversenyeket szervezünk az általános iskolák részvételével. Nem feledkeztünk meg az ökölvivókról sem. Számukra is több versenyt rendezünk majd. Továbbá a kalendáriumba iktattuk, hogy versenyeket szervezünk az uszók, a kerékpározók stb. számára.

A városi TSU sportkalendáriuma tehát igen gazdag erre az évre. Mint ismeretes, van városunkban számos olyan sportegyesület, amely semmilyen szakosztállyal sem vesz részt a tartományi vagy az országos bajnokságban. Éppen ezért helyes a városi TSU tanácsának az az intézkedése, hogy helyi jellegü versenyeket szervez számos, kevésbé felkarolt sportágban. Ilymódon lehetőséget nyujtanak városunk ifjuságának, hogy olyan sportágat üzzenek, amelyet legjobban szeretnek és ahol érzik: kibontakoztathatják tehetségüket.

A lehetőségek tehát adva vannak. Csupán az szükséges, hogy a sportolni vágyó fiatalok komolyan kezdjenek munkához, igyekezzenek minél kiválóbb eredményeket elérni.

RÁDIÓMŰSOR

Péntek, január 7.

BUKAREST I.

6.45 Könnyü dallamok. 7 Hirek, sport. 7.15 Népzene szólisták. 7.30 Operett részletek. 7.45 Vidáman köszönt a pionir. 8 Sajtószemle. 8.08 Preklasszikus zene. 8.30 Kedvelt dallamok. 9.30 Orvosi tanácsok. 9.35 Liviu Ionescu zongora-hegedü szonáta. 10 Hirek 10.05 Népzene. 10.30 A pionirok rádió rakétája. 11 Operarészletek. 11.15 Rádiószinház: Aurel Baranga: A boldogság receptje. 13 Déli hangverseny. 13.40 Könnyüzene. 14 Hirek. 14.08 Kedvelt dallamok. 14.40 Vizállás jelentés. 15 Hacsaturján rapszódia. 15.26 Részletek Bizet Gyöngyhalászok cimü operájából. 16 Hirek, sport. 16.20 Keringők és tangók. 16.45 Népdalok. 17 Lipatti: Szimfonikus szvit. 17.30 A haza szolgálatában. 18 Hirek. 18.03 A Föld körül. 18.13 Népi táncok. 18.30 Beszélgetés a hallgatókkal. 18.45 Zenei varieté. 19.05 Gépkocsivezetőknek, gépkocsivezetőkről. 19.20 Cezar Franck: Szimfonikus költemények. 19.50 Könnyüzene. 20 Esti rádióujság. 20.30 Dorina Drăghici énekel. 20.45 Jó éjszakát, gyerekek. 20.55 Lirai képek. 21.15 Figyelem, szülők! 21.30 Könnyüzene. 22 Hirek, sport. 22.20 Könnyü dallamok. 22.37 Arthur Rubinstein Schumann Karneválját adja elő. 23.07 Könnyüzene. 23.52 Hirek.

BUKAREST II.

7.30 Hirek, sport. 7.45 Müsorismertetés. 7.50 Dalok. 8 Könnyüzene. 8.30 Részletek Mayerbeer Hugenották cimü operájából. 9 Hirek. 9.05 Balett szvit. 9.23 Népdalok. 10 Hangszerszólók. 10.10 Könyvismertetés. 10.25 Részletek Verdi Ernani cimü operájából. 11 Hirek 11.07 Hazai szerzők szimfonikus alkotásaiból. 11.40 Szórakoztató zene. 12 Operett részletek. 12.30 Népek dalaiból. 13 Hirek. 13.05 Müsorismertetés. 13.08 Diákok a mikrofon előtt. 13.30 Dramatizált Rebreanu elbeszélések. 14 Offenbach: Orfeusz az alvilágban. 14.30 Könnyüzene. 14.45 Népi dallamok. 15 Hirek, sport. 15.10 A Rádiótelevizió gyermekkórusa. 15.30 Zenei atlasz. 16 Mendelssohn: Trio op. 49. 16.30 Gyermekeknek. 16.50 Könnyüzene. 17 Hirek, sport. 17.20 Népi dallamok. 17.30 Román táncok. 17.40 Orvosi tanácsok. 17.45 Orlandó énekel. 18 Operett részletek. 18.15 Otilia Cazimir emlékezéseiből. 18.30 Hirdetések, reklám, zene. 19 Hirek. 19.03 Könnyüzene. 19.30 Arheológiai félóra. 20 Puccini: Bohémélet. A szünetben körülbelül 20.58 órakor hirek. 22.16 Sarazate müvek. 22.35 Könnyüzene. 23 Hirek. 23.07 Tadeus Szeligowski: A siró Odisszeusz, oratórium. 0.07 Éji zene. 0.52 Hirek.

Néhány mondatban

A kavgolovoi sipályán rendezett versenyen részt vettek a Szovjetunió legjobb biatlonistái és siugrói.

Maria Gusakova 21 p 2 mp idővel győzött az 5 kilométeres, és 41 p 12 mp idővel a 10 kilométeres távon. Az északi összetett versenyben Nyikolaj Gusakov lett az első 486,62 ponttal.

A 15 kilométeres távon Vaszilij Evsztratov győzött 56 p 27 mp idővel, a 30 kilométeres távon pedig Leonyid Oszkolov 1 ó 38 p 16 mp-cel.

A biatlonisták versenyében (amelyet az uj szabályzat szerint bonyolitottak le) az első helyet a 20 éves Anatolij Kovalev szerezte meg 1 ó 33 p 14 mp idővel.

A legjobb ugrónak Evgenyij Loginov bizonyult, aki 211,4 pontot szerzett. Második volt Jurij Sziminov 202,2 ponttal.

★

Egynapos szünet után a hastingsi sakkverseny a 6. fordulóval folytatódott, amelynek során Florin Gheorghiu román bajnok Vaszjukov nemzetközi nagymesterrel játszott. A román sakkozó jó játékkal a 33. lépésnél megnyerte a játszmát.

A verseny éllovasa, a jugoszláv Gligorics elszenvedte első vereségét. Uhlman (Német DK) győzte le. E vereség, valamint Szpasszkijnak Pfleger (Német SZK) ellen aratott győzelme folytán Szpasszkij szovjet nagymester került az élre 5 ponttal. Az angol Lee döntetlenre játszott Hartstonnal (Anglia), Littlewood (Anglia) pedig győzött W. Nicolai (NSZK) ellen.

A hat forduló után a verseny állása a következő: 1. Szpasszkij (Szovjetunió) 5 pont, 2.—3. Gligorics (Jugoszlávia) és Uhlman (NDK) 4,5 pont, 4.—5. Vaszjukov (Szovjetunió) és Pfleger (NSZK) 4 pont, 6. Florin Gheorghiu (Románia) 3 pont, 7.—8. Littlewood (Anglia) és Lee (Anglia) 2 pont, 9. Hartston (Anglia) 1,5 pont, 10. Nicolai (NSZK) 0,5 pont.

★

Az Oberstdorfban (Német SZK) folyó nemzetközi jégkorong-torna keretében a helyi E. C. Oberstdorf 3-0 (1-0, 0-0, 2-0) arányban győzött a jugoszláv Medvesak Zagreb csapata ellen.

★

Lengyelország férfi kosárlabda válogatottja az Egyesült Államokban folytatott turája során Clevelandban Ohio Egyetem csapatával játszott. A hazai csapat 70—61 (32—24) arányban győzött.

Szimfonikus hangverseny

Az aradi Állami Filharmónia szimfonikus zenekara szombaton, január 8-án este 8 órakor **Beethoven fesztivált** rendez a Kulturpalota nagytermében.

Müsoron Fidelio nyitány, 1. számu C-dur zongoraverseny, IV. H-dur szimfónia.

Vezényel **Nicolae Brinzeu**, közreműködik: **Regina Smedzianka** (Lengyel NK) zongoraművésznő.

Vasárnap, január 9-én délelőtt 11 órakor ifjusági hangverseny.

Bérlők részére a 14-es számu szelvény érvényes. Jegyek az ügynökségnél és hangverseny előtt a Kulturpalota pénztáránál.

Amozikban vetitik

MURESUL: Herkules hőstettei (10, 12, 14, 16, 18, 20); STUDIÓ: Herkules hőstettei (11, 13, 15, 17, 19, 21); VEAC NOU: Weir tanár pere. Kiegészités: A holnap ma kezdődik (11, 14.30, 16.30, 18.30, 20.30). IFJUSÁGI: A tiszteletreméltó Stanislas titkos ügynök. Kiegészités: Az első nap (11, 15, 17, 19); VICTORIA: Judex. Kiegészités: A vizek (14, 16, 18, 20, vasárnap délelőtt 11 órakor matiné); PROGRESUL (Ujarad): Hogyan lehet sikert elérni a szerelemben. Kiegészités: Zambaccian muzeum (16, 18, 20, vasárnap délelőtt 10 órakor matiné): SOLIDARITATEA (Gáj): Mindent idejében. Kiegészités: A legmagasabb szinten (16.30, 18.30, vasárnap 14.30 órakor matiné); MIKELAKA: A gyászruhás lány (17, 19, vasárnap 10 és 15 órakor matiné); CFR (Grádiste): Párizs rejtelmei.

Az aradi tartományi múzeum

megtekinthető vasárnap, kedden és pénteken délelőtt 10—13 és délután 4 és 7 óra között a Kulturpalota épületében. Legkevesebb 15 személyből álló csoportok, szerdán, csütörtökön és szombaton a délelőtti órákban is felkereshetik a muzeumot.

A muzeum alábbi osztályai tekinthetők meg: képzőművészeti tárlat (nemzeti és kortárs galéria), az 1848—49-es forradalom muzeuma, kiállitás az aradi tartományi muzeum távol- és közép-keleti iparmüvészeti gyüjteményéből.

PRICHINDEL BÁBSZINHÁZ musora

Vasárnap, január 9-én délelőtt fél 11 órakor: **Punguța cu doi bani,** délután 4 órakor: **Povestea porcului.**

A televizió műsora

Péntek, január 7.

19 Hiradó (I).
19.15 Gyermekeknek: Ferdinand bohóc és a kémia (film).
20 A hét.
21 Müsorismertető.
21.15 Utazás a föld körül: Szomália.
21.35 Balladák, szerenádok, szerelmi dalok.
22.10 Filmrészletek.
22.55 Hiradó (II), időjárás jelentés.

A szinház bemutatja:

Szombaton, január 8-án este fél 8 órakor: **Visul unei nopți de iarnă.** (N. bérlet).

Vasárnap, január 9-én délután 4 órakor: **In căutarea adevărului.** (Bérlet szünet).

Este fél 8 órakor: **Capcana.** (Bérlet szünet).

Villámankét vizügyekben

Igéret szép szó...

„— Még ebben az évben orvosoljuk mindkét panaszt — igérte meg bucsuzáskor kisérőnk, az ILLA küldötte.

Tudomásul vettük az igéretet, hó végén majd ellenőrizzük: vajon valóra váltották-e?"

Igy végződött az a cikk, amely a Vörös Lobogó 1965 december 10-i számában jelent meg Olvasóink levelei nyomán cimmel. Nos, eleget tettem az önként vállalt feladatnak, felkerestem a panaszt tevőket és utánanéztem: vajon beváltotta-e igéretét az ILLA? Mielőtt azonban a lényegre térnék, hadd mondjam el, hogy miről is volt szó az emlitett cikkben. Röviden arról, hogy Salgó Jenő vasztársaság utja 37 szám alatti lakásában szaharai a szárazság, mivel felmondta a szolgálatot a vizvezeték, Schwartz Janka Aviator Sava 7 szám alatti otthonában pedig ellenkezőleg, a trópusok csapadékban kimerithetetlen esős évszaka honosodott meg, méghozzá szinte állandó jelleggel, mert a megrongálódott palatetőn csak ugy csurog be a viz. E panaszok orvoslását igérte tehát az ILLA megbizottja 1965 végéig.

S az eredmény?

Nesze semmi, fogd meg jól!

A napokban érdeklődésteli várakozással csengettem be az Aviator Sava 7 szám alá, azon a csengőn, amely fölött Schwartz Janka nevét pillantottam meg. Kisvártatva nyilt is a kapu. Első pillantásra megismertek, nem kellett hát hosszasan megyarázgatnom jövetelem célját.

— Mindössze annyi történt, hogy a palát elhozták. Itt van az anyag a kapu alatt. Sajnos a munkához még mindig nem fogtak hozzá, pedig ezekben az esős-havas napokban jobban folyik a viz a lakásba, mint valaha — világositott fel bennünket Schwartz elvtársnő.

Mindezt összegezve: itt a pala, hol a tető? — másszóval: nesze semmi, fogd meg jól!

A csap és a magánszorgalom

Salgó Jenőéknél első dolgom volt megereszteni a csapot.

— Folyik! — örvendeztem a nem várt eredmény felett, de a háziak csakhamar lehütöttek. Biztositottak róla, hogy folyik-folyik, de korántsem az ILLA jóvoltából, hanem csak ugy magánszorgalomból, talán azért, mert a földszintiek pillanatnyilag nincsenek otthon és nem vonják el a vizet az emeleti lakóktól.

— Bizonyára az elvtárs látogatásának tiszteletére indult meg a viz! — füzték még hozzá az elmondottakhoz.

Megmagyarázzák a bizonyitványukat

Hová is vezethetett volna az utam Salgóéktól, ha nem az ILLA-hoz? Szerencsém volt, már első látogatásomkor rátaláltam Iancic Pavelra, a vállalat lakásalap szolgálatának technikusára, arra az elvtársra, akivel együtt ide s tova egy hónapja felkerestük a fentemlitett panasztevőket.

A kölcsönös üdvözlést követően felvetettem a kérdést:

— Mi is történt azokkal a panaszokkal, amelyeket legutóbb együtt vizsgáltunk ki?

— Kérdezzük meg Geck elvtársat — javasolta Iancic Pavel. — Én ugyanis éppen most tettem be a lábam a vállalathoz. Pihenőszabadságon voltam.

És máris Geck Józsefhez, a müszaki szolgálat technikusához fordult feivilágositásért:

— Geck elvtárs, mi is van az Aviator Sava 7 alatti tetőjavitással?

A megkérdezett felütötte fejét arról az iratról, amelyet addig tanulmányozott és félfordulattal átdobta a kérdést Maurer Oszkárnak, az ILLA javitó- és karbantartó munkatelepe helyettes mesterének, aki éppen ott ült mellette az asztalnál:

— Maurer elvtárs, magyarázza csak meg, mi is van az Aviator Sava 7 alatti tetőjavitással?

Az volt a benyomásom, hogy Maurer elvtárs is szivesen fordult volna valakihez, ha ült volna mellette más is, de mivel nem akadt az asztalnál hármukon kivül senki, kénytelen volt hozzálátni a bizonyitványmagyarázgatáshoz.

— Valószinüleg arról a palatetőről van szó... a helyzet az, hogy az anyagot már a helyszinre szállitottuk... a munkához azonban még nem láttunk hozzá, mert ilyen csapadékos időben csuszik a tető... de igérem, hogy az első száraz napon megkezdjük a javitást...

Hej, ha hirtelenében fel tudnám sorolni, hogy december 10-e óta hány csapadékmentes nap volt!

Ám mivel nem „készültem", kénytelen voltam ismét Iancic elvtárshoz fordulni:

— **És a Köztársaság utja 37 szám alatti vizvezeték?**

— **Az illetékes körzethez tartozik, hivjuk fel talán Istrate Rodica elvtársnőt, az I. szektor vezetőjét.**

Felhivtuk.

Kiderült, hogy a munkát „időközben" átadták a javitó és karbantartó telepnek, amely azonban, egyéb sürgős teendők miatt, mindezideig képtelen volt elvégezni. Ugyanakkor biztositottak, hogy a költségvetés és más szükséges iratok már elkészültek (szakasztott a tetőjavitási eset!) és a vizvezetékcsöveket még e hónapban kicserélik.

... ha betartják, úgy jó!

Hát igy, vagy talán még igy sem. Látnok legyen, aki ezt előre meg tudja mondani. Meg azt, hogy vajon az ILLA-nál mikor tanulják meg annak a közmondásnak fent idézett második felét, amely igy kezdődik: igéret szép szó...?

Kása János

Szovjet küldöttség utazott a Vietnámi DK-ba

Amint a TASZSZ közli, Alekszandr Seljepin, az SZKP KB Elnökségének tagja, az SZKP KB titkára vezetésével elutazott Moszkvából az a szovjet küldöttség, amely a Vietnámi Dolgozók Pártja Központi Bizottságának és a Vietnámi DK kormányának meghivására látogatást tesz ebben az országban.

A küldöttség tagjai: Dmitrij Usztyinov, az SZKP KB Elnökségének póttagja, az SZKP KB titkára, Anatolij Csisztyakov a Szovjetunió Külügyminisztériuma délkelet-ázsiai osztályának vezetője, Vlagyimir Tolubko vezérezredes és más hivatalos személyek.

KOREAI-KINAI TILTAKOZÁS AZ AMERIKAI PROVOKÁCIÓK MIATT

PHENJAN (Agerpres).
A vegyes fegyverszüneti bizottság nemrég tartott panmunzsoni ülésén a koreai—kinai fél tiltakozott az ellen, hogy az amerikai fél az utóbbi időben többször is megszegte a fegyverszüneti egyezményt. Hangsulyozták, hogy az amerikai fél tavaly december 21—28 között különböző tipusu hajókat küldött a Keleti-tengernek a koreai—kinai fél által ellenőrzött parti vizeire, nehéz fegyvereket és katonai személyzetet szállitott a demilitarizált övezetbe és tüzet nyitott a demilitarizált övezet koreai—kinai részére.

A koreai—kinai fél felszólitotta az amerikai felet, hogy vonja ki a demilitarizált övezetből az összes nehéz fegyvereket és büntesse meg azokat, akik megszegték a fegyverszüneti egyezményt.

KONGÓ

DIKTATÚRA SZÜLETIK

PARIZS (Agerpres).
A Le Monde cikket közöl Jean Ziegler tollából, s ebben a Mobutu államcsinye utáni kongói helyzetet elemezve, arra a megállapitásra jut, hogy Kongóban „diktatura születik". Mobutu legutóbbi határozatai (a parlament feloszlatása, az elnökválasztások elhalasztása, a hatalom átvétele legalább öt évre) valószinüleg döntően befolyásolják majd az ország politikai orientációját. Mobutu tábornok törvényrendeletei előirják, hogy a parlament visszavonhatja határozatait, noha, mint ismeretes, a parlamentet feloszlatták.

Az ujság véleménye szerint az utóbbi napokban megnyilvánult diktaturát az jellemzi, hogy Mobutu tulzott függőségbe került egyes idegen hatalmakkal szemben. Ez a tény nyugtalanságot kelt a lakosság tulnyomó többségében.

A diktatura jelei olyan időpontban nyilvánulnak meg, amikor a kongói gazdaság rendkivül válságos helyzetben van. Az ország termelése a mult év első felében 27 százalékkal volt alacsonyabb mint 1964 azonos időszakában. Kongó behozatalának mintegy egynegyedét külföldről származó alapokból finanszirozták.

Elfogadták a NSZK ez évi költségvetését

Szerdán a nyugatnémet kormány elfogadta az NSZK 1966. évi költségvetés tervezetét. Az uj költségvetés öt százalékkal nagyobb az előzőnél. Ennek ellenére a nyugatnémet gazdaságban beállt nehézségek miatt bizonyos fejezeteknél csökkentették az előirányzatokat. A költségvetés legnagyobb, 17,5 milliárd márkás tétele katonai célokat szolgál. Hivatalos adatok szerint a katonai előirányzatok valamivel kisebbek a tavalyinál.

Napja KÜLPOLITIKÁBAN

Dubna

A szocialista országok fizikusainak sikerei

A szocialista országoknak a dubnai Egyesitett Magkutató Intézetben dolgozó fizikusai jelentős sikereket értek el az elmult évben. Ezekről a sikerekről beszélt az intézet tudományos tanácsának 19. ülésszakán Ivan Ulehla professzor, helyettes igazgató. Különösen kiemelte azokat az eredményeket, amelyeket Marius Pătrașcu, Gheorghe Voiculescu, Viorel Cojocaru és Liviu Marinescu román tudósok értek el, akik Anatolij Ignatyenko szovjet tudóssal együttműködésben egy uj atomfizikai jelenséget fedeztek fel: a mü mezonok jelenléte okozta maghasadási határ megváltozásának hatását.

A kisérlet sikerét a rendkivül gyorsan működő és pontos elektronikus berendezés, valamint a Dubnában és a Bukaresti Atomfizikai Intézetben megvalósitott rendkivül preciz készülékek biztositották.

Bukarestben és Dubnában előkészületek folynak a kisérletezések folytatására.

A Vietnámi DK küldöttsége Prágába érkezett

Január 5-én Le Thanh Nghi, a Vietnámi DK Minisztertanácsának alelnöke, a Vietnámi Dolgozók Pártja KB Politbürójának tagja vezetésével Prágába érkezett a Vietnámi DK küldöttsége, hogy tárgyalásokat folytasson a gazdasági együttműködésről.

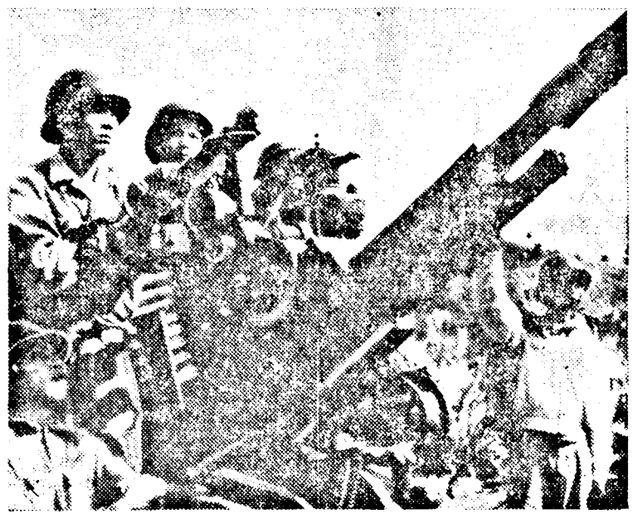

VIETNAMI DK. Képünk a Yon Bai tartományi K-egység egyik légelhárító ütegét ábrázolja, amely számos ellenséges amerikai repülőgépet lőtt le a Vietnámi DK területe felett.

Amerikai lapok a vietnámi háborúról

A többi amerikai napilaphoz hasonlóan a Washington Post is nyugtalanságát fejezi ki az Egyesült Államok által hatalmon tartott saigoni katonai rendszer ingatag helyzete miatt. Joseph Kraft, a lap egyik legtekintélyesebb hirmagyarázója rámutat: „A saigoni kormány azonfelül, hogy nem reprezentativ, jelenlegi összetételében — amelyben a fiatal tábornokok vannak tulsulyban — még nem is stabil. Dél-Vietnámban a lakosság semmiféle támogatásban sem részesiti a katonákat". A lap szerint egy dél-vietnámi lakos nemrégiben kijelentette: „Jelenlegi kormányunk a szó szoros értelmében irreális kormány".

A politikai támogatás hiánya meghiusitja a rendszer arra irányuló kisérleteit, hogy katonai sikert érjen el — folytatja a cikk. Még abban az esetben is, amikor az amerikai katonai erők területek elfoglalását tették lehetővé, a saigoni kormány erői képtelenek voltak megtartani ezeket a területeket. A kormánycsapatok még a Saigontól délre elterülő Ca Mau félszigeten lévő megerősitett állásokat sem tudták elfoglalni a felkelőktől.

☆

A New York Herald Tribune egyik cikkében számba veszi, hogy milyen következményekkel járt az USA vietnámi háborujának kiterjesztése 1965-ben. Az ujság megirja, hogy 1966 első napjaiban már kilencszer annyi amerikai katona tartózkodott Dél-Vietnámban, mint az elmult év elején. Honvédelmi minisztériumi forrásokra hivatkozva, a New York Herald Tribune rámutat, hogy a 600 000 dél-vietnámi katonán kivül az amerikai csapatok létszáma ez év tavaszán a jelenlegi 230 000 főről körülbelül 500 000-re fog emelkedni.

De nemcsak a katonai létszám növekedett, hanem az amerikai kormány háborus kiadásai is növekedtek 1965-ben. Az elmult év végéig csak a Dél-Vietnámban épitett katonai létesitmények körülbelül egy milliárd dollárba kerültek. Tavaly januárban a kőolajfogyasztás mintegy 250 000 bárrel, decemberben pedig már több, mint egy millió bárrel volt. Annak ellenére, hogy növekedett a katonai létszám és nagyobbak lettek az USA vietnámi háborus kiadásai, a jelek szerint nem csökkentek a veszteségek. Az ujság hivatalos amerikai adatok alapján rámutat, hogy tavaly az amerikai—saigoni csapatok vesztesége több, mint 29 000 halott és sebesült volt, valamint több, mint 240 repülőgép.

A hazafias erők meglepetésszerű támadása

SAIGON. (Agerpres).
Da Nang dél-vietnámi helység közelében szerda éjjel ujabb harcok voltak a hazafias erők és a kormánycsapatok között. Amint a Reuter jelenti, a hazafias erők meglepetésszerű támadást intéztek a kormánycsapatok egyik előretolt állása, valamint más megerősitett állások ellen e vidék északi részében. Az egyik amerikai katonai szóvivő szerint a hazafias erők hevesen lőtték a kormánycsapatokat, amelyek néhány órai harc után kénytelenek voltak visszavonulni a tartományi székhely felé. A szóvivő nem közölte a kormánycsapatok veszteségeit. Ugyancsak szerda este a Nemzeti Felszabaditási Front csapatai megtámadták a kormánycsapatok egy másik állását is a Dong Ho-i partvidéken. Az állás védőit amerikai repülőgépek támogatták. Egy saigoni zászlóalj, amely a 16. számu országutat őrizte, Bien Hoa-tól 25 kilométerre északnyugatra csapdába esett s veszteségeket szenvedett.

A Közös Piac válságának újabb vonatkozásai

LONDON (Agerpres).
Az angol Guardian egyik legutóbbi cikkében a Közös Piac pár hónapos válságának ujabb vonatkozásával foglalkozik: rámutat, hogy a Közös Piac kátyuba jutása következtében megbénultak az ugynevezett Kennedy-menet tárgyalásai. A Közös Piac valsága — irja a lap — még a Kennedy-menet megmentésével kapcsolatban fennmaradt csekély esélyeket is szétzuzhatja. Amint a lap rámutat, az Egyesült Államok kormánya csak 1967 nyaráig kapott felhatalmazást a Kongresszustól arra, hogy a jelenlegi Kennedy-menetben tárgyalásokat folytasson a vámtarifák 50 százalékos csökkentéséről. Ez azt jelenti — magyarázza a Guardian —, hogy a tárgyalásoknak legkésőbb őszig eredményre kell vezetniük, hogy a parlamentek időben ratifikálhassák.

Minthogy a hat Közös Piac tagállam köteles egy-egy szavazattal részt venni ezeken a tárgyalásokon — folytatja a lap — nem jöhet létre semmiféle reális haladás, amig a Közös Piac keretében nem jutnak egységes álláspontra. Ha tavasszal nem kezdődhetnek meg a tárgyalások — ehhez pedig hamarosan el kellene simulnia a nézeteltéréseknek Franciaország és partnerei között —, akkor komolyan fennáll az a veszély, hogy az amerikaiak végleg feladják a Kennedy-menetet.

A Kennedy-menetet — fejtegeti a lap — eredetileg azért inditották meg, hogy gyengitsék azokat a megkülönböztetéseket, amelyeket a nyugat-európai országok alkalmaztak különböző amerikai exportcikkeknél. Az a tény, hogy az erre vonatkozó tárgyalások nem haladnak előre, ingerültséget kelt Washingtonban, annál is inkább, mivel az eddigi tárgyalások sem hozták meg az Egyesült Államok számára a várt eredményt. Legjobb esetben csak az ipari termékeknél lehet számitani a vámtarifák 20—30 százalékos csökkentésére és még ezeknél is hosszu listát alkotnak a kivételezett exportcikkek — irja a lap. Még sötétebbek a kilátások a mezőgazdasági termékek tekintetében.

A dolgok ilyen állása mellett Washingtonban növekszik a türelmetlenség — jegyzi meg a Guardian. A kormány világosan célzott rá, hogy nem kéri a határidő meghosszabbitását és jobbnak látja feladni a Kennedy-menetet. Ebben az esetben — teszi hozzá a lap — a következő lépés az lehet, hogy az USA tarifacsökkentési egyezményt irna alá a másik nyugat-európai gazdasági szervezettel, nevezetesen az Európai Szabadkereskedelmi Egyesüléssel és az egyezményből kizárná a Közös Piacot.

Egy hete szünetel New Yorban a közúti szállítás

Szerdán ujabb tárgyalások kezdődtek a több nap óta sztrájkoló New York-i közuti szállitási munkások és a városvezetőség képviselői között. A megbeszéléseken részt vett John Lindsay, New York polgármestere is, aki felkérte a sztrájkolókat, hogy már a tárgyalások idején térjenek vissza munkahelyükre. A szakszervezet azonban elutasitotta ezt a javaslatot. Igy tehát New York-ban már egy hete szünetel a közuti szállitás.

Fülöp-szigetek

AZ ÚJ ELNÖK AZ ORSZÁG GAZDASÁGI NEHÉZSÉGEIRŐL

Ferdinand Marcos, a Fülöp-szigetek uj elnöke az elmult év utolsó napjaiban vette át tisztségét. Ebből az alkalomból beszédet mondott, amelyet vezércikkben kommentál a New York Times. Marcos elnök mindenekelőtt arra tett igéretet, hogy véget vet a korrupciónak és a törvényszegéseknek, amelyek igen gyakoriak ebben az országban — irja a lap, majd igy folytatja: Az elnök igen sötét képet festett az ország helyzetéről. Mint mondotta, az államkincstár üres, a külföldi hitel kimerült. A munkanélküliség növekszik és noha a Fülöp-szigetek nagy lehetőségekkel rendelkezik, a jövőben bizonytalan az élelmiszer ellátás.

A New York Times hangsulyozza: A Fülöp-szigetek gazdasága csak 3,8 százalékkal fejlődött 1964-ben, vagyis teljesen elégtelen ütemben a lakosság gyors gyarapodásához képest. Az összmunkaerő legalább 10 százaléka munkanélküli, s 30 százalékra tehető azoknak a száma, akiknek nincs elegendő munkájuk. Az ország élelmiszertermelése jóval a lakosság növekedése mögött maradt, s ennek következtében rohamosan csökken a vásárlóerő főként a falvakon, ahol a lakosság 70 százaléka él. Ugyanakkor a csempészés miatt eredménytelenek a saját ipar védelmére tett intézkedések, ami számos fülöp-szigeti cég tönkremenéséhez vezetett.

Már kezdettől nehézségbe fog ütközni az uj elnöknek az a szándéka, hogy leküzdi ezeket a bajokat — állapitja meg az ujság. Az uj elnök előtt álló feladatok még egy nagy tapasztalatu politikus számára is óriási gondot jelentenek. Egyetlen eddigi elnöknek sem sikerült fejleszteni az ország gazdasági potenciálját.

Röviden

EMILIO OELCKERS, a chilei rendőrség titkos szolgálatának igazgatója kedden kijelentette: felkérték a nyugatnémet rendőrséget küldje el Martin Bormann, Hitler volt helyettese ujjlenyomatát, hogy azt összehasonlitsák azoknak a személyeknek az ujjlenyomatával, akik a második világháboru után telepedtek le Chilében. Erre az intézkedésre azok a kijelentések adtak okot, amelyek szerint több háborus bünös, köztük Bormann is Chilébe menekült. Az egyik ilyen nyilatkozat Adolf Eichmann fiától származik, aki közölte egy nyugatnémet ujságiróval, hogy Bormann Latin-Amerikában, feltehetőleg Chilében tartózkodik. (Agerpres)

LONDONBAN hivatalosan közölték, hogy Michael Stewart angol külügyminiszter Denis Healey honvédelmi miniszter kiséretében január 27-én Washingtonba utazik. (Agerpres)

ALBANIA NK-ban télen és tavasszal bozótirtást és talajjavitási munkákat végeznek s ezek révén 6630 hektár földet hasznositanak. Eddig mintegy 2000 hektár lerombolott erdős és mocsaras területet tettek müvelhetővé.

Csupán az utóbbi tiz évben 100 000 hektárt hasznositottak, a megmüvelt terület pedig 70 százalékkal nagyobb a háboru előttinél. Ennek folytán növekedett a mezőgazdasági termelés, amely jelenleg 2,7-szer meghaladja az 1938. évit. (Agerpres)

A KOLUMBIAI partizánok Tolima megyében törbe csaltak egy rendőrcsapatot. A Prensa Latina tudósitója szerint a rendőrök veszteségeket szenvedtek. (Agerpres)

A BULGÁRIAI Pomorije városban megnyilt az ország első nemzetközi turisztikai müszaki-szakmai középiskolája. A hároméves tanfolyamon szállodafelelősöket, adminisztrátorokat és idegenvezetőket képeznek ki a tengerparti szállodák számára. (Agerpres)

HESSEN és Bajorország tartományban január 5-én nagy amerikai—nyugatnémet téli hadgyakorlatok kezdődtek. A hadgyakorlatokon több, mint 20 000 amerikai és nyugatnémet katona és tiszt, 7000 tank, repülőgép és helikopter vesz részt. (Agerpres)

AUSZTRÁLIÁBAN, miután a mult év végén felemelték a kőolajipari termékek árát, most megdrágitották a gépkocsi- és légiszállitás dijszabását is. (Agerpres)

A DIE WELT cimü lap szerint svájci és nyugatnémet társaságok csoportja évi 600 megawatt teljesitőképességü atomerőmüvet akar épiteni a Rajnán, a két ország határánál. (Agerpres)

MEXIKÓI HIVATALOS adatok szerint az országban naponta mintegy 50 személy hal meg a hiányos táplálkozás miatt, 26 pedig tuberkulózisban. Roberto Balam orvos, aki a falvak orvosi ellátásának kérdéseivel foglalkozik, rámutatott, hogy falvakon naponta 80 hét éven aluli gyermek hal meg. A gyermekek halálát okozó kanyarót, tüdőgyulladást és emésztőszervi betegségeket sulyos kimenetelüvé teszi a hiányos táplálkozás és a vitaminhiány. (Agerpres)

A MONGOL NK állatállománya az elmult év végén ideiglenes adatok szerint 24 200 000 fő volt. Csupán a harmadik ötéves tervben több, mint 10 százalékkal szaporodtak a nyájak a mezőgazdasági szövetkezetekben, 1 300 000 fővel haladva tul az előirányzatot. A sikerek annak tulajdonithatók, hogy tudományos módszereket és fejlett tapasztalatokat alkalmaztak és növelték a mezőgazdasági szövetkezetek tagjainak anyagi érdekeltségét. (Agerpres)

AZ EL SIGLO cimü lap szerint Kolumbiában nincsen elég tanár és olyan kevés a tanterem, hogy az idén két millió gyermek nem járhat iskolába. Az ujság hangsulyozza, hogy latin-amerikai viszonylatban Kolumbiában a legkisebbek a költségvetés oktatási előirányzatai. (Agerpres)

A FRANCIAORSZÁGI Feyzinben szerdán másodszor okozott tüzet a robbanás a kőolajfinomitóban. A keddi nagy tüz számos halott és sebesült áldozatot követelt. Szerdán két órai munkával sikerült lokalizálni a tüzet. Az utóbbi 24 órában a finomító közelében lévő falvakból már másodszor mintegy 100 családot kellett kitelepiteni. (Agerpres)

A LAOSZ Hangja rádióállomás közölte, hogy a laoszi hazafias erők lelőttek három amerikai repülőgépet és kettőt megrongáltak. A gépek ahhoz a légi kötelékhez tartoztak, amely január 2-án bombázta Xieng Kuang tartományt. (Agerpres)

NÉGY NAPJA tart a chilei El Teniente rézbányákban a munkások sztrájkja. Az immár 10 000 sztrájkoló lényeges béremelést követel. (Agerpres)

BUENAVENTURA nagy kolumbiai kikötő 2000 munkása bérsztrájkot inditott. (Agerpres)

A CHILEI országos statisztikai igazgatóság adatai szerint 1965-ben 25,9 százalékkal drágult az élet az országban. (Agerpres)

AMINT A TASZSZ JELENTI, Paul Henri Spaak belga külügyminiszter február 10-én hivatalos látogatásra Moszkvába érkezik A. A. Gromiko szovjet külügyminiszter meghivására. (Agerpres)

MÉG MOST IS MŰKÖDIK az 1964. novemberében felbocsátott Mariner—4 űrhajó rádiókészüléke. Az Országos Űrhajózási és Űrkutatási Hivatal szakembereinek sikerült a napokban rádiókapcsolatot teremteniük a Mariner—4-gyel, amely Nap körüli pályán mozog. Mint ismeretes, tavaly juliusban a Mariner—4 számos Mars-felvételt továbbitott a Földre. (Agerpres)

MONTEVIDEOBAN közölt statisztikai adatok szerint decemberben 16,6 százalékkal, az elmult év egész folyamán pedig 85,5 százalékkal drágult a megélhetés Uruguayban. 1966 első napjaiban ujból emelkedtek az árak. (Agerpres)

A szudáni kormány amnesztiát ad az összes disszidens elemeknek

KHARTUM (Agerpres).
A szudáni belügyminiszter szerdán bejelentette, hogy a kormány amnesztiát ad a déli tartományok összes disszidens elemeinek, ha két héten belül megadják magukat a hatóságoknak. Szó van róla, hogy amnesztiában részesitsék a külföldre menekült szakadár elemeket is. Mint ismeretes, a szakadár mozgalom tagjai autonómiát követelnek a déli tartományoknak, mivel az ország arabok lakta északi tartományaitól eltérően itt csak négerek élnek. Az utóbbi időben ezekben a tartományokban harcok voltak a szakadárok és a kormánycsapatok között.

Brazilia az év elején

Braziliában szerdán történt az uj év első nagy visszhangot keltő politikai eseménye, amikor Arturo da Costa e Silva tábornok, jelenlegi honvédelmi miniszter hivatalosan benyujtotta jelöltségét a köztársasági elnöki tisztségre. Noha a megfigyelők már régóta számitottak rá, a jelöltség bejelentése meglepetést keltett, mert olyan időpontban történt, amikor Castello Branco elnök kormánya szentesitette a hatodik „kiegészitő okmányt", amely március 15-ig meghosszabbitja a politikai pártokat helyettesitő szervezetek létrehozásának és bejegyzésének határidejét. A gyakorlatban csak 1967-ben fognak visszatérni a politikai pártok rendszerére, amikor a 2. számu institucionális okmány hatályát veszti.

A honvédelmi miniszter döntése annál váratlanabb volt, mivel jelenleg még meg sem állapitották az 1966. évi választási programot. Erre csak ebben a hónapban fog sor kerülni egy ujabb „kiegészitő okmány" révén, amely meg fogja állapitani az elnök, az államok kormányzói és a képviselők megválasztásának időpontját. A politikai élet vezetői csakhamar ki is fejtették nézetüket. Juracy Magalhaes igazságügy-miniszter kijelentette, „noha Costa e Silva jelöltsége megoldást jelentene, a kormány még nem hajlandó napirendre tüzni Branco utódlásának kérdését, mivel a játékszabályokat még nem állapitották meg". Az elnöki palotához közel álló források szerint maga Branco elnök is elhamarkodottnak tekinti Costa e Silva jelöltségének benyujtását, amiből az következik, hogy a kérdést nem beszélték meg előzetesen az illetékesekkel. Egyesek szerint az államelnök és a honvédelmi miniszter között el fog mérgesedni a viszony, mások ugy vélik, hogy ez már bekövetkezett.

Jellemző a sajtó első reagálása is. A Jornal do Brasil „Elhamarkodottság" cimü vezércikkben kifejti, hogy ez az esemény időszerütlen versengést fog kiváltani. A Correio da Manha cimü lap felteszi a kérdést: „Vajon a politika kopogtat a kaszárnyák kapuin vagy pedig a hadsereg akar betörni a politika berkeibe?". A lap a továbbiakban igy folytatja: Costa e Silva tábornok jelöltsége inkább hadmüvelet, mint polgári kezdeményezés. Minden jel arra mutat, hogy azért lett jelölt, mert ő a honvédelmi miniszter. A Tribuna da Imprensa szélsőséges (lacerdista) lap arról tudósit, hogy a Costa e Silva tábornok jelöltségének meggátolására irányuló bármilyen kisérlet meghiusitása érdekében 18 tábornok már alá is irt egy felhivást, amelyben ellenzi a meg nem választhatóság elvét a közvetett választásokon. Az ujság hozzáteszi, hogy a felhivást egyelőre nem tették közzé, mert a honvédelmi miniszter nem akarja elveszteni Branco elnök bizalmát.

Costa e Silva jelöltségének bejelentése után alig néhány órával, Adhemar de Barros, Sao Paulo állam kormányzója ugyancsak bejelentette, hogy jelölteti magát a következő elnökválasztásokon. Ezzel még nem merült ki a hadsereg jelöltjeinek száma. Hátra vannak még Jurandir Mamede tábornok, Amaury Kruel és más személyek. Mindenesetre az utódlás éve már az első napokban viharosnak igérkezik.

V. Oros,
az Agerpres Rio de Janeiro-i tudósitója

A Vörös Lobogó szerkesztősége és kiadóhivatala: Stejarului utca 2—4 szám. Telefon: szerkesztőség: 16-92, 30-87, 35-69; kiadóhivatal 28-34; nyomda: 30-93, 20-77. Tip. I.P.B.A. 40 468