Biblioteca Căminului Cultural
Arad, Bul. Dragalina

Biblioteca Centrala Regională

VILÁG PROLETÁRJAI EGYESÜLJETEK!

VÖRÖS LOBOGÓ

Az RMP Arad városi és rajoni bizottsága, a városi és rajoni néptanács lapja

XII. évfolyam, 3965. szám
4 oldal, 20 bani
1957, november 27, szerda

Lapunk tartalmából:

— Az ujitómozgalom helyzete a December 30 gyárban (2. old.)
— A ségai iskola tanulószobájában (2. old.)
— Testnevelés és sport (2. old.)
— Közösen szaporább a munka — bőségesebb az élet (3. old.)
— Befejeződött az Egyesitett Magkutató Intézet Tudományos Tanácsának III. ülésszaka (4. old.)
— Az ENSz politikai bizottsága folytatta Nyugat-Irián kérdésének vitáját (4. old.)
— Abdel Hakim Amer beszéde az egyiptomi nemzetgyülésen (4. old.)
— Az első MacMillan—Gaillard találkozó (4. old.)
— Izraeli csapatösszevonások a szir határ közelében (4. old.)

Ujabb nagyszerü utmutatás a világ dolgozó tömegei számára

Világszerte páratlan érdeklődéssel fogadták a dolgozók milliói, a békét óhajtó becsületes emberek azokat a dokumentumokat, amelyeket a Nagy Októberi Szocialista Forradalom 40. évfordulójának ünnepségein részt vett kommunista- és munkáspártok képviselői tanácskozásaikon kibocsájtottak.

E két dokumentum — a szocialista országok kommunista- és munkáspártjai képviselőinek Nyilatkozata, valamint a kommunista- és munkáspártok képviselőinek a világ összes jószándéku embereihez intézett Békekiáltványa — nem csupán a szocialista országok, a kommunista- és munkáspártok számára nagyjelentőségü, de a földkerekség minden becsületes dolgozója részére is, hiszen olyan kérdésekkel foglalkoznak, melyek valóban a legszélesebb néptömegek létérdekeit fejezik ki.

A két dokumentumon vezérfonalként a béke, a dolgozó nép jóléte és boldogsága biztositásának nagyszerü eszméje vonul végig.

A szocialista országok kommunista- és munkáspártjai képviselőinek tanácskozásáról kiadott nyilatkozat fegyvert ad a dolgozó tömegek kezébe a szocialista rendszer állandó erősitéséért, valamint az imperializmus ellen folytatott harcban.

A nyilatkozat leszögezi a szocialista államok, valamennyi ország kommunista- és munkáspártja egysége és testvéri együttműködése megerősitésének, a nemzetközi munkás-, demokratikus- és nemzeti felszabaditó mozgalma összeforrottságának jelentőségét a szocialista tábor valamennyi országa, az összes békeszerető népek számára.

A szocialista országok kommunista- és munkáspártjai képviselőinek tanácskozásáról kiadott nyilatkozat rámutat arra, miszerint a marxi-leninI elmélet megköveteli és az elmult negyven év tapasztalata mindenben igazolta, hogy a szocialista forradalom és a szocialista épités egyetemes elveit alkotó módon kell alkalmazni minden ország konkrét történelmi feltételeinek megfelelően. Ettől az irányelvtől való bármely eltérés csak kárára lehet a szocialista épités ügyének.

A nyilatkozat, — amikor leszögezi, hogy a kommunista pártok elitélik a dogmatizmust és ugyanakkor az a véleményük, hogy a jelenlegi körülmények között a főveszélyt a revizionizmus jelenti és meghatározza ennek mai megnyilvánulási formáit — felbecsülhetetlen támogatást nyujt a kommunista- és munkáspártok számára soraik egységének, az őket vezérlő elmélet tisztaságának megőrzésében.

Rendkivül nagy jelentőségüek a nyilatkozat azon megállapitásai, melyek — az SzKP XX. kongresszusának értékelése alapján — hangsulyozzák, hogy a mai körülmények között egész sor tőkés országban lehetséges a szocializmusra való áttérést békés uton megvalósitani.

A nyilatkozat leszögezi, hogy jelenleg a legfőbb feladat az egész világon harcolni a béke megőrzéséért.

Ez a felismerés arra ösztönözte a Nagy Októberi Szocialista Forradalom 40. évfordulójának ünnepségeire Moszkvába érkezett 64 ország kommunista- és munkáspártjai képviselőit, hogy békekiáltványban forduljanak az egész világ valamennyi jóhiszemü emberéhez.

A békekiáltvány meggyőző módon bizonyitja — a történelmi tapasztalatok és a jelenlegi nemzetközi erőviszonyok elmélyült elemzése alapján, — hogy ma már a háboru nem elkerülhetetlen, a háborut meg lehet gátolni, a békét meg lehet őrizni.

Hangsulyozza a kiáltvány, hogy a békét csak a néptömegek öntudatos harca révén lehet megőrizni. Éppen ezért felhivja a világ összes jószándéku embereit: követeljék a fegyverkezési hajsza megszüntetését, az atom- és hidrogénfegyverek gyártásának és alkalmazásának eltiltását; követeljék: vessenek véget a katonai tömbök politikájának, ne fegyverezzék fel Európa szivében a német militaristákat; követeljék az imperialisták közép- és közel-keleti mesterkedéseinek megszüntetését; támogassák a kollektiv biztonság politikáját, a különböző társadalmi rendszerek békés együttélésének politikáját, a népek széleskörü gazdasági és kulturális együttműködésének politikáját.

Lehetetlen, hogy a világ népeinek szivében ne találjanak visszhangra a Békekiáltvány mélyen megrázó és igaz befejező sorai:

„Versengjenek ezentul a különböző társadalmi rendszerü országok a békés tudomány és a békés technika fejlesztésében. Ne a csatatéren bizonyitsák be fölényüket ezek az országok, hanem a haladásért, a népek életszinvonalának emeléséért vivott versenyben.

Kinyujtjuk kezünket minden jószándéku ember felé. Közös erővel le fogjuk rázni magunkról a népekre nehezedő fegyverkezés terhét. Meg fogjuk szabaditani a világot a háboru, a halál és a rombolás fenyegető veszélyétől. A haladás utját járó emberiség fényes és boldog jövője áll előttünk.

BÉKÉT A VILÁGNAK!

A szerszámgépépitők szakmai tanácskozása

Az aradi Iosif Rangheț szerszámgépgyár és a nagyváradi Infrațirea gyár kezdeményezésére, az utóbbi klubtermében, tanácskozásra gyültek össze az ország szerszámgépépitő szakemberei. A két szervező gyár beszámolt a gyártmányok minősége megjavitásának terén elért eddigi sikerekről és rámutatott a minőséget károsan befolyásoló tényezőkre.

A tanácskozás során Killmann Győző és Rohonyi Vilmos, a kolozsvári müegyetem előadó tanárai „Műszaki megjegyzések a Román Népköztársaságban gyártott szerszámgépekről" — cimmel beszámoltak észrevételeikről.

A tanácskozáson megjelentek sok hasznos tanulságra tettek szert. A beszámolók hozzásegitették a szerszámgépgyártókat az eddigi fogyatékosságok kiküszöböléséhez.

Két héttel határidő előtt teljesitik évi tervüket

A November 7 gyárban

a különböző üzemosztályok dolgozói lelkes versenyben végzik munkájukat, hogy méltó eredményekkel köszönthessék december 30-át. Arra törekszenek, hogy az évi tervfeladatokat határidő előtt valósitsák meg. Az eddigi eredmények alapján vett számitások szerint előreláthatólag két héttel határidő előtt — azaz december 15-ig — teljesitik az év végéig terjedő össztermelési tervet.

Jelenleg a különböző üzemosztályokon a következő a helyzet a terv teljesitése körül: november 22-ig a likőngyár 95, a malom 93,5, a szeszgyár 92, az élesztőgyár pedig 90 százalékban teljesitette az egész évi össztermelési tervet. Egyes választékoknál különösen jó eredményeket értek el: gyümölcs szörpből például már jóval többet termeltek, mint amennyit az egész évi terv előir.

Az ARTEX szövetkezetben

is fokozott tevékenység folyik a november 7 tiszteletére elért eredmények további növeléséért és a december 30 köszöntésére szervezett verseny sikeréért. Az Artex kisipari termelőszövetkezet munkaközössége a gyárak és üzemek dolgozóihoz hasonlóan ugyancsak határidő előtt akarják teljesiteni évi tervfeladatukat. Minden feltételük megvan erre, ugyanis az eddig eltelt időszakban többet termeltek, mint amennyit a terv előirt. A január 1-től október végéig terjedő össztermelési tervfeladatokat 103,73 százalékban teljesitették és novemberben is jól dolgoztak. A november 1-től 23-ig terjedő tervüket átlagban 22 százalékkal tulhaladták. A legjobb eredményt a II. számu női kabát konfekció osztály érte el: az emlitett időszak tervét 129 százalékban valósitotta meg. A III. számu könnyü női ruha konfekció osztály dolgozói csupán 4 százalékkal maradtak mögöttük: tehát 125 százalékban valósitották meg a november 1. és 23. közötti tervfeladatukat.

A Libertatea gyárban

ugy számitják, hogy 12 nappal határidő előtt teljesitik az évi globális termelési feladatokat. Mind a cipőgyárban, mind pedig a kaptafa részlegen az eddig eltelt időszakban jelentős mennyiségü terméket gyártottak már terven felül. A cipőgyárban például január elsejétől október végéig 11.316 pár gyermekcipőt, a kaptafa részlegen pedig 8590 pár kaptafát és sámfát készitettek terven felül. A vállalat évi tevékenységére az jellemző, hogy különös figyelmet szenteltek a termékek minőségének javitására: minden hónapban tulteljesitették minőségi tervüket.

Gondos előkészületek folynak a gyárban a jövő évi zavartalan munka biztositása érdekében. Igy például szerelési munkálatokhoz kezdtek a cipőrészlegen, ahol a jövő év elejétől üzembe helyeznek egy gépi meghajtásu futószalagot, amely jelentős mértékben hozzájárul majd a termelékenység növeléséhez.

Az élkollektivista

Parfeni Stefan egyik megbecsült tagja a vladimirescui Vörös Grivica kollektiv gazdaságnak. Olyan ember ő, akire bizalommal tekint minden kollektivista, szeretik munkásságáért, lelkiismeretességéért, közvetlenségéért.

A kollektivisták uj lakónegyedében Parfeni Stefan elégedetten tekint végig a tiszta házakon.

— Négy évvel ezelőtt még mező volt itt — mondja — s juhok legeltek. Ma pedig száznál több uj ház ékeskedik fennen hirdetve a szocialista mezőgazdálkodás felsőbbrendüségét. A kollektivisták állhatatos munkájának nagyszerü eredménye ez.

Félresimitja a homlokára hulló haját, azután röviden elmondja eddigi életét. Sok-sok évvel ezelőtt Moldvából jött. Amikor vonatra ült, azt sem tudta, hová megy. Itt telepedett le rajonunkban. Földet kapott. Ősz volt akkor, szerszámmal, jószággal nem rendelkezett, kénytelen volt napszámosmunkával megkeresni a mindennapit. 1952-ben elhatározta, hogy belép a kollektiv gazdaságba. Nem bánta meg.

— Igen, — fejezi be néhány egyszerü szóval rövid elbeszélését — tudtam mindjárt és most teljesen meg vagyok győződve, hogy csakis a közös munka, a szocialista mezőgazdaság biztosithat a dolgozó parasztok számára megelégedett, bőséges életet.

Parfeni Stefanról tudja mindenki, hogy dolgos, becsületes ember. Szorgalmas munkájára csakhamar felfigyeltek, előbb csoportfelelősnek, majd brigádosnak választották. Parfeni Stefan nemcsak lelkes kollektivista, hanem jó családapa is. Szeretettel beszél gyermekeiről, akik már nem fogják megismerni a multbeli kinos életet, akik előtt ma a boldog, bizakodással teli jövő áll.

A kollektiv gazdaságban végzett munkája utáni jövedelmét most az uj családi ház épitésére forditja. A kőből való alapot már le is rakta. Az épitkezést tavasszal kezdi meg. Bár távol került szülőfalujától, meggyőződéssel mondja:

— Itt találtam meg igazi otthonomat, itt a kollektiv gazdaságban, itt, ahol románok, németek és magyarok gazdálkodunk együtt, békességben és barátságban, hogy hozzájáruljunk hazánkban a szocializmus mielőbbi felépitéséhez.

Juhász László

„Békeharcos vagyok és az is maradok"

Nagyon fiatal fiu voltam, amikor a háboru Aradon is végigvonult. De fiatal ésszel is felértem, hogy milyen borzalmat hozott és jelentett a családok tizezreinek a háboru. Szüleim akkori értemvaló aggodalmát ma értem meg méginkább, amikor családapa vagyok. Nem akarom, hogy kicsiny három éves fiam, megismerje a borzalmakat, nem akarom azt, hogy csengő kacaját a háboru harcának zaja, a repülők bombái némitsák el.

Sokat köszönhetek szabad, boldog életünkért a Szovjetuniónak, népi demokratikus rendszerünknek. Munkásfiu létemre mérnöki diplomával rendelkezem. Munkásegyetemre jártam s fémipari mérnök lettem. Hol álmodhattam volna régen arról, hogy mérnök válik belőlem. E felbecsülhetetlen ajándékot a békés élet körülményei adták meg nekem. Most harcolnom kell, hogy hazánkban és a világon mindenütt békében éljenek az emberek. Amikor a Békekiáltványt elolvastam, gyermekemre, feleségemre gondoltam. Ma minden család számára a világbéke fenntartása és megvédése a legfőbb cél. Ha felemeljük tiltakozó szavunkat s az atom- és hidrogénfegyverek eltiltását követeljük, megvédhetjük a világbékét. Mindenkor békeharcos voltam és az is maradok.

Tajts Mihály mérnök,
a I. Rangheț gyár karbantartó osztályának vezetője

Megvitatták a Békekiáltványt

Az óra mutatója még nem ért a heteshez. A vagon szereldében itt is, ott is csoportokba verődtek az emberek, s mindenfelé élénk tárgyalás folyt. A dolgozók munka előtt a Békekiáltványról beszélgettek, amelyet a lapok első oldalon közöltek.

Juhász János, a G. Dimitrov gyár vagonosztály előkészitőjében dolgozik, s már reggel ugy tervezte: a tizórai szünetet arra használja fel, hogy felolvassa társainak a Vörös Lobogóban is megjelent Békekiáltványt.

Tiz órakor, amikor a mühely-kürt az uzsonnaszünetet jelezte, Juhász János agitátor összehivta a csoportot, hogy felolvassa a nagy világvisszhangot keltő Békekiáltványt. Többen vették körül. Ott volt Mîndruțoi Gheorghe, Jurca Moise, Dumitrescu Gheorghe, Giurgiu Ignat, Precup Mihai, Samuila Cornel és mások. Javarészt fiatalok, akik még most tanulják a szakmát és olyanok, akik a közelmultban váltak szakmunkásokká.

Nagy figyelemmel hallgatták Juhász elvtársat, aki éppen a következő szakaszt olvasta:

„Az egyszerü emberek világszerte békében akarnak élni, tekintet nélkül nemzetiségükre és politikai nézetükre, hitükre és bőrük szinére. A világ egyszerü emberei felvetik a kérdést:

„Vajon az ember, akinek diadalmaskodó agya kicsikarja a természet titkait s mindinkább urrá lesz felette, aki a Föld szovjet mesterséges holdjainak felbocsátásával rövidesen elérheti majd a csillagokat, — vajon ez az ember ne lenne képes a háboru elkerülésére és önön elusztitásának megakadályozására?"

— Mi nem akarunk háborut. Azért dolgozunk lelkesebben, azért termelünk többet — mondta Jurca Moise — hogy ezzel is a békét erősitsük, a béke táborának ujabb győzelmet szerezzünk.

Juhász János ránézett, majd tovább olvasta.

És olvasta. Szóról-szóra, mondatról-mondatra. Láttam a fiatal Precup Mihai arcán, hogy átszellemülve hallgatja, s talán gondolatban a bolygót követi a csillagok felé vezető utján. Ő és társai tudják, hogy csak az a nép valósithatta meg a Föld első mesterséges holdjait, amely abban az államban él, ahol a kezdettől fogva küzdenek a világbéke megvédéséért.

Ezek a fiatalok, akik most a tizórai szünetben a Békekiáltványt hallgatják, nem ismerik a háboru borzalmait. De többen közülük látták azt a filmet, amely a hirosimai atombomba robbanását elevenitette fel. Emlékeztetni akart ez a film az atomfegyver borzalmas pusztitásaira.

A Békekiáltvány olyan, mint a tavaszi napfény erőt és magabiztonságot önt az emberekbe. Ez tünik ki minden betüjéből, minden sorából. Ezért figyelnek ezek az ifjak is annyira, hogy minden mondata bevésődjék agyukba.

A kapitalista országok ujságai és rádióállomásai naponta ismétlik, hogy a világkommunizmus — ugymond — szabadságukat, életformájukat, békés népüket veszélyezteti. A kapitalisták félnek a békétől. A világ egyszerü emberei azonban harcolnak érte.

Még nem ért véget az ujságolvasás, Juhász János még nem fejezte be szavait, mégis többen közbeközbe szóltak.

— Ma többet fogok termelni, mint tegnap — mondta Filimon Petru ifju — és azt hiszem, a többiek is egyetértenek velem.

Valamennyien bólintottak.

Ezután Juhász János felolvasta azoknak az országoknak neveit, amelyeknek kommunista- és munkáspártjai a Békekiáltványt elfogadták.

Még tartott az uzsonnaszünet, még nem jelezte a kürt a munka ujrakezdését, s igy széttekinthettem az üzemosztályon. Nem az egyedüli csoport volt, amely megvitatta a Békekiáltványt, sok munkaasztalnál összegyültek az emberek, hogy meghallgassák e nagy dokumentum minden mondatát.

És ezen az üzemosztályon, amely nem egyszer került élre, ismét uj lendületre serkent minden dolgozót a Békekiáltvány, arra, hogy munkájával, minden hasznos tettével erősitse és szilárditsa a békéért harcolók hatalmas táborát.

Megkezdődött a munka. Mosoly tükröződött az arcokon és szaporábban mozogtak a karok. Az innen kigördülő vagonok magukkal viszik az itt dolgozók akaratát és üzenetét, amelyből kicsendül majd a jövőbe vetett békehit.

A Szovjetunió nagyvárosai

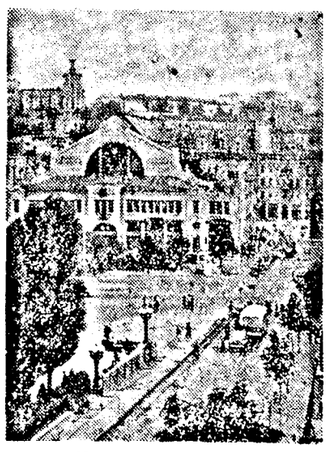

Kievi utcarészlet.

A Kereskedelmi és Szövetkezeti Dolgozók Szakszervezetének V. kongresszusa után

Beszélgetés Bartha Ilona elvtársnővel, a Kereskedelmi és Szövetkezeti Dolgozók Szakszervezete Központi Bizottságának póttagjával

A közelmultban fejezte be munkálatait a Kereskedelmi és Szövetkezeti Dolgozók V. kongresszusa, amelyen, városunk és rajonunk kereskedelmi dolgozóit két küldött képviselte. A kongresszus Bartha Ilona elvtársnőt, a kereskedelem kiváló dolgozóját, a Szakszervezet Központi Bizottságának póttagjai közé választotta. Felkerestük, hogy nyilatkozzék a kongresszus munkájáról, a jövő feladatairól.

Senki se gondolná, hogy a szakszervezeti vezetőkáderrel nem nehéz találkozni. Nem kell várni, titkár sem faggat az előszobában. Mindenki megtalálhatja a nagy élelmiszerüzletben, jobbkéz felől a harmadik pultnál. Jól ismeri munkatársai ügyes-bajos dolgait, vivódásait, sikereit és nem utolsó sorban a vásárlók igényét. Nyilt, szinte férfias arca határozottságról, mélyen fekvő szeme emberismeretről, kedves mosolya sok-sok megértésről, jóakaratról tanuskodik. Magabiztosan, határozottan válaszol a kérdésekre.

— Milyen kérdéseket vetettek fel városunk és rajonunk küldöttei a kongresszuson?

— Nem sokat, mert nagy általánosságban a mi kérdéseink megegyeztek a többiekével. Különben is a nagyszámu felszólalás miatt ránk alig kerülhetett sor. De véleményünkről, gondjainkról irásban adtunk kifejezést, s az elnökség ezekre válaszolt. Igy időt takaritottunk meg, sokkalta hasznosabbnak bizonyult a „hozzáirás", mint a hozzászólás.

Bennünket, aradiakat főleg két kérdéscsoport érdekelt, éspedig a fizetések és a szocialista munkaversennyel kapcsolatos kérdések. Mindkettőre vonatkozóan kielégitő választ kaptunk. A Központi Bizottság, a Kereskedelmi Minisztérium és a Centrocoop karöltve mindent elkövet, hogy egyrészt a fizetési rendszer ösztönző hatása semmiben se szenvedjen csorbát, másrészt összekapcsolja az általános érdeket az egyénivel. A szakszervezet feladata, hogy őrködjék a fizetési rendszer helyes alkalmazása felett, határozottan harcoljon a kihágások elkövetői ellen. Ami pedig a szocialista munkaversenyeket illeti, sajnos nem egyszer formálissá, szinte jelképessé vált. A kongresszus határozatainak gyakorlatba ültetése után ez megszünik. Uj, reálisabb alapokra épitjük a versenyt. Összhangba hozzuk az összpontositott és választék-tervekkel, a választékok számának növelésével, a munkatermelékenység növelésével, stb.

— Hogyan méltányolta a jelentés városunk és rajonunk kereskedelmi dolgozóinak munkáját?

— Nem volt sok szó a mi munkánkról. Különleges dicséretet nem kaptunk, viszont birálatot sem. Voltak jobbak, mint mi és voltak sokkal gyengébbek. Igy is alkalmunk volt nagyon sokat tanulni a kongresszus munkálataiból. Megismerkedtünk az élenjáró dolgozók módszereivel; szorgalmazni fogjuk ezek gyakorlatba ültetését. Sokat tanultunk mások hibájából. Őrizkedni fogunk, hogy ne kövessük el azokat.

— Milyen jelenségeket birált a jelentés?

(Folytatása a 2-ik oldalon.)

Az ujitómozgalom helyzete a December 30 gyárban

Érdekes és igen hasznos értekezletet tartottak néhány nappal ezelőtt a December 30 gyár klubjában. A gyűléstermet ezalkalommal a vállalat müszaki vezetőségének meghivására technikusok, mérnökök, mesterek, ujitók és ésszerüsitők keresték fel, hogy a müszaki kabinet ez évi munkáját értékeljék.

Olaru Petru, a müszaki kabinet vezetője ismertette a kabinet tiz hónap alatt kifejtett tevékenységét. Előljáróban elmondotta, hogy a kabinet ez év elején összeállitott tevékenységi tervében a következő feladatokat tüzte maga elé: az ujitómozgalom kiterjesztése, az ismeretek bővitését célzó müszaki előadások szervezése, a müszaki könyvek és szaklapok számának növelése.

Az első célkitüzés megvalósitását szolgálta a félévenként rendezett ujitók hete. Ilyenkor, ha valaki az ujitók közül a meghatározott öt témakör egyikébe iktatható javaslatot nyujtott be (kisgépesités, munkavédelem, gépberendezés javitása, termelékenység növekedése és a minőség javitása) különleges pénzjutalomban részesült. Kétszer rendeztek ujitók hetét, ezek alkalmával a 48 benyujtott javaslatból 36-ot jóváhagytak. Az év eleje óta október 31-ig összesen 157 javaslat futott be.

A jelentés emlitést tett arról is, hogy az ujitási javaslatok, prototipusok, a kisgépesitések tervezetének elkészitéséért dicséretet érdemelnek a főmechanikus osztály, a lakatos, a szerszámgép és az asztalos mühelyek munkásai és technikusai. A villamos mühely munkaközössége is támogatta az ujitók tevékenységét, ennek ellenére a munkálatok igen lassan haladtak.

— Az ujitómozgalom a meglevő eredmények mellett sem hibamentes — mondotta Olaru Petru. — A munkásnőket nem vonják be az ujitómozgalomba. Sulyos hiba ez, mert a gyárban többségben nők dolgoznak. Az ujitómozgalomnak másik hiányossága, hogy a referátumot készitő technikusok, mérnökök egyes esetekben felületesen határozzák meg a javasolt ujitások értékét. Előfordult az is, hogy az ujitási javaslatok megvizsgálásával megbizott mérnök késve, csak akkor jelentette be az ujitás használhatatlanságát, amikor a szükséges szerkezetek elkészültek. Megtörtént már az is, hogy az ujitási javaslat alapján elkészült a gép, de helyszüke miatt még ma sem használhatják. Előfordult, hogy az ujitóbizottság tagjai elkéstek a megbeszélésről és ilyen esetekben az ujitó kénytelen volt néha háromnegyed órát is tétlenül várni.

A müszaki kabinet másik feladata a müszaki-szakmai ismeretek bővitése. E célból az MTTE körrel előadástervezetet dolgoztak ki. Összesen 16 előadást tartottak a gyár különböző üzemosztályain.

Megemlitették a jól felszerelt müszaki könyvtárat, amelyben különböző nyelvü értékes könyvek, szaklapok találhatók. A müszaki kabinet vezetője kijelentette, hogy egyes munkások, mesterek, technikusok nem érdeklődnek a szakirodalom iránt, nem törekednek az uj megismerésére. Ezen pedig sürgősen változtatniok kell.

A nagy érdeklődést keltő értekezleten a felszólalók az ujitómozgalom és általában a müszaki kabinet tevékenységében előforduló hibákról és az ujitók tevékenységében orvoslásra váró jelenségekről beszéltek. Megállapitották, hogy az alkalmazandó ujitások iránt sokkal több érdeklődés szükséges. Révész Imre elvtárs szerint többször előfordult már, hogy a müszaki kabinet csak addig érdeklődött az ujitás iránt, amig a referátum, majd a mintadarab elkészült, de mikor sor került az alkalmazásra, az érdeklődés lényegesen alábbhagyott. Mutatkozzék több érdeklődés az ujitók részéről is. Látogassák meg néha azt a mühelyt, ahol elképzeléseiket valóra váltják. Megtörtént, hogy egy-egy ujitás hónapokon keresztül „pihent" valamelyik mühelyben alkatrész, vagy néha egy-egy csavar hiánya miatt.

Ondrejcsik György többszörös ujitó véleménye szerint helyes volna, ha a mintadarab elkészülése után azonnal hozzálátnának a kipróbálásához és az esetleges javitásokat azonnal elvégeznék. Igy rövidebb idő alatt sor kerülhetne az alkalmazásra. Megtörtént már, hogy az alkalmazásra váró ujitást nem értékesitették a termelésben. Az a kifogás, hogy „a munkás nem akar dolgozni vele". Arra azonban kevesen gondolnak, hogy a munkás nem ismeri az ujitás előnyeit és kezelési módját, tehát meg kell tanitani rá. Igy kerül néha sutba rövid pályafutása után egy-egy értékes ujitás.

Végül felszólalt Cociu Ioan, a gyár müszaki igazgatója és körvonalazta a müszaki kabinet munkáját. A többi között kijelentette, hogy a hasznosnak tartott ujitásokat ezentul tervfeladatnak kell tekinteni. Az üzemosztály vezetősége felelősséggel tartozik a hasznos ujitások bevezetéséért a vállalat vezetőségének és a munkásoknak, mert a bevezetett ujitások figyelembe vételével állitják össze a részlegnek tervfeladatát és az egyéni tervfeladatokat. A müszaki igazgató nemrég tért haza a Szovjetunióból. Sokat látott és tapasztalt. Az egyik textilgyárban különösen két dolog ragadta meg figyelmét: a belső szállitás megoldása és a gépek fordulatszáma. Minden bizonnyal hamarosan értékesitik az ott tapasztaltakat az aradi textilgyárban is.

Az értekezlet részvevői intézkedési tervet hagytak jóvá, amelynek tisztelletbentartása a müszaki kabinet tevékenységében gyümölcsözteti majd hatását.

(r. é.)

Irodalmi pályadijak

Az időszerü kérdéseket feldolgozó eredeti irodalmi alkotások ösztönzésére az Oktatás- és Müvelődésügyi Minisztérium a következő irodalmi pályadijakat tüzte ki: regény — 20.000 lej; költemény — 15.000 lej; elbeszélés és karcolat — 15 ezer lej; szinmü — 15 ezer lej; irodalombirálat — 15 ezer lej; gyermekirodalom — 10 ezer lej.

A dijakat május elsején osztják ki az előző évi alkotásokért, ha megfelelnek a követelményeknek. Az 1956. évi dijakat soron kivül a Kultura Hónapja keretében, 1957 decemberében osztják ki.

Sokan látogatják ezt a helyet

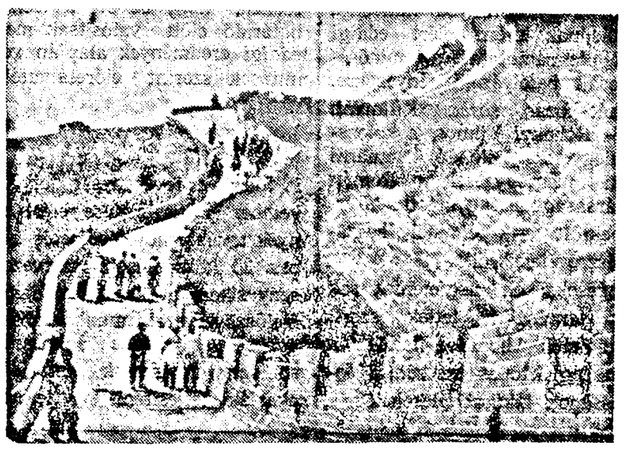

A Nagy Fal Peking közelében.

A ségai iskola tanulószobájában

Aradon egyre több iskolában bocsátják a tanulószobákat a tanuló-ifjuság rendelkezésére. Ségában a 11. számu hétosztályos magyar tannyelvü iskola egyik termét átalakitották tanulószobának. Vesa Mária igazgatónő a mult esztendő tapasztalatai nyomán rendezte be a helyiséget és szervezte meg azoknak a gyermekeknek az oktatását, akiknek szülei dolgoznak, s így nincsen idejük gyermekeikkel foglalkozni.

Az uj tanulószobában az V., VI., VII. osztályosok járnak, s a pedagógusok felügyelete alatt tanulják leckéiket.

Látogatásom idején 48 gyermeket számoltam meg, akik könyveik fölé hajolva elmerülve olvasták leckéiket a meleg tanulóteremben.

— Szeretek itt tanulni — mondja Bona Elemér hatodikos, aki éppen a földrajz leckéjét olvassa. — Amióta a tanulószobába járok, javult az előmenetelem.

Tetyik Jóska hatodikos pedig azért szeret itt tanulni, mert van tanár, aki kihallgatja a leckét, a ahol hibázik, kisegiti. Sokkal többet végez el feladataiból, mint otthon.

Csomortányi Ernő hetediken azért jár ide tanulni, mert otthon csak nagyszülei tartózkodnak. Ők nem értik a tananyagot és nem tudják ellenőrizni.

Szeretettel beszélnek a tanulószobáról az ötödikes lányok is, Nagy Lidia és Popovics Ilona.

Tavaly a hetedikesek számára szervezték meg a tanulószobát és az év végén meg is látszott az eredmény. Az abszolváló vizsga után hat tanuló jutott nyolcadikba a 3. és 4. számu magyar tannyelvü középiskolába. Legtöbbjüket, mint igyekvő tanulókat ösztöndijjal jutalmazták.

— Ség munkásnegyed. Legtöbb gyermek apja, anyja gyárban dolgozik, s nincs idejük a gyermekkel foglalkozni — mondja Vesa Maria igazgatónő. — Mi, pedagógusok arra törekszünk, hogy jól képzett tanulókat neveljünk és ez az elhatározásunk sikerrel is járt.

Külön foglalkoznak az első tagozat gyermekeivel délben, 12 és 1 óra között. Főleg a gyengébb tanulóknak magyarázzák meg a tananyagot. Ennek eredményeként tavaly az első tagozaton mindenki átment és legtöbbjük pionir lett.

Csengetnek. Letelt a három órás tanulás. A tanulószoba lassan kiürül. Másnap dől el a felelltetéskor, ki, mit tud.

Seidner Imre

A hét filmjei

DÓZSA GYÖRGY: december 4-ig: SZERELMI MAZURKA (német film). Előadások: 3, 5, 7 és 9 órakor. Délelőtt 10 és 12 órakor matiné.

N. BALCESCU: december 1-ig: A KAPITANY ÉS AZ Ő HŐSE (német film). Előadások: 3, 5, 7 és 9 órakor. Délelőtt 11 órakor matiné.

HERBAK JANOS: december 1-ig: DALOL A SZIV (szovjet szines film). Előadások: 3, 5, 7 és 9 órakor.

I. L. CARAGIALE: december 1-ig: KAMÉLIA (mexikói film). Előadások: 3, 5, 7 és 9 órakor. Délelőtt 11 órakor matiné.

IFJUSÁGI MOZI: december 1-ig: KÖVIRÁG (szovjet szines film). Előadások: 3, 5, 7 és 9 órakor. Délelőtt 11 órakor matiné.

SOLIDARITATEA (Gáj): november 27-ig: ÖRDÖGSZAKADÉK (román film). Előadások: 3, 5, 7 és 9 órakor.

DECEMBER 30 (üzemi filmszinház: november 30-án—december 1-én: ÖK VOLTAK AZ ELSŐK (szovjet film). Előadások: 3, 5, 7 és 9 órakor.

TEBA (üzemi filmszinház): november 30-án és december 1-én: SZITAKÖTŐ (szovjet szines film). Előadások: szombaton: 12, 3,30, 5,30 és 8,30; vasárnap: 11, 3, 5, 7 és 9 órakor.

ILIE PINTILIE (Mosóczi-telep): november 30-án és december 1-én: MÁR KÉSŐ. Előadások: 3, 5, 7 és 9 órakor.

MAXIM GORKIJ (Mikelaka): november 27-ig: EGY PIKOLÓ VILÁGOS (magyar film). Előadások: 3, 5, 7 és 9 órakor.

PROGRESUL (Ujarad): MA ESTE MINDEN VÉGETER (csehszlovák film). Előadások: 5 és 7 órakor.

—O—

A TEBA-ovár kulturotthonában vasárnap, december 1-én este 8 órakor bemutatják az Eső után köpenyeg cimü operettet.

—O—

IDŐJÁRÁS

November 27-én, szerdán változó felhőzet, többnyire borult égboltozattal, a nap folyamán helyi esők. A hőmérséklet változó, nappal 4—7 fok, éjjel minusz 3 és plusz 3 fok között váltakozik. Reggel párás idő és ködképződés. Gyenge, később mérsékelt északnyugati szél.

TESTNEVELÉS ÉS SPORT

Rövidesen megkezdődik az ifjuság III. téli szpártákiádja

Mint az elmult években, az idén is nagy érdeklődés előzi meg az ifjuság téli szpártákiádját. Rajonunk és városunk fiataljainak ezrei keményen készülnek a szabályzat előirta hét sportág küzdelmeire.

December 1-től kezdődően egészen jövő év február 9-ig rendezik a szpártákiád első szakaszát, amelynek keretében az ifjusági közösségek küzdenek az elsőségért a sakk, röplabda, asztali tenisz, birkózás, korcsolyázás, elsőfoku MVK torna és szánkázás sportágban.

Az első helyezetteknek alkalmuk nyilik részt venni a szpártákiád magasabb fokozatán, azaz a rajoni szakaszon, amely január 9-én kezdődik. A szpártákiád minél jobb sikeréért szükséges, hogy az IMSz alapszervezetek már most kezdjék meg a toborozást, ismertessék az ifjuság soraiban a III. téli szpártákiád szabályzatát. Fel kell használni erre a célra minden rendelkezésünkre álló eszközt: az elmult téli szpártákiádok alatt készitett fényképfelvételeket, faliujságokat, vezetékes rádióközpontokat, sajtót, stb.

A versenyszellem felébresztése érdekében az IMSz alapszervezetek a sportközösségekkel karöltve szervezzenek versenyt a különböző szocialista egységek, sportközösségek, községek fiataljai között. Idejében meg kell szervezni a községi bizottságokat, amelyek felelősségük tudatában irányitják majd az első szakasz tevékenységeit. Meg kell teremteni a feltételeket arra, hogy az ifjak december 1-től kezdődően benevezhessenek a szpártákiád küzdelmeibe.

A szpártákiád sikere majd beszédes bizonyitéka kell hogy legyen városunk és rajonunk tömegsport fejlődésének.

Ismét vereséget szenvedtek az Energia röplabdázói

Vasárnap, az Energia röplabdacsapata az A-ligás bajnokság keretében Kolozsváron mérkőzött a kolozsvári Stiinţa IMF kitünő együttesével. Az aradi csapat csupán a második játszmában volt a kolozsvári csapat méltó ellenfele. Végeredményben a találkozó a Stiinţa csapatának 3:1-es győzelmével végződött. A különböző játszmák részletes eredményei: 15:11, 15:17, 15:10, 15:9.

A bajnokság állása a következő:

Bukaresti Locom.	7	7	0	21: 5	14
Bukaresti Din.	7	6	1	15: 8	13
Hadsereg K. Ház	7	5	2	18:11	12
Kolozsvári Stiinţa	7	4	3	18:11	11
Bukaresti Energia	7	4	3	15:13	11
Bukaresti Fl. Rosie	7	3	4	9:16	10
Sztálinvárosi En.	6	3	3	14:13	9
Bukaresti Progresul	6	2	4	11:15	8
U.V.A. (AMTE)	7	0	7	9:21	7
Craiovai Locomotiva	7	0	7	0:21	7

Ma este Dortmundban

Borussia—Hadsereg Központi Háza

A katonacsapat vasárnap reggel elutazott Dortmundba, ahol ma este a labdarugó bajnokcsapatok Európa Kupája keretében a Német Szövetségi Köztársaság bajnokcsapatával, a Borussia Dortmunddal méri össze erejét. A CCA csapata valószinüleg a következő felállitásban fog játszani: Boros (Voinescu) — Dragomirescu (Zavoda II), Zavoda II (Apolzan), V. Dumitrescu — Jenei (Onisie), Boné — Cacoveanu, Constantin, Alexandrescu, Zavoda I, Tataru.

Tartalékként szerepelnek a következő játékosok: Staicu, Ivanescu, V. Moldoveanu és Bükkössy.

A mérkőzésről a román rádió helyszini közvetitést ad ma este 20 óra körül.

Sakkozóink a világbajnoki zónaversenyeken

A wageningeni sakkvilágbajnoki zónaversenyeken a 15. forduló után az élcsoport helyzete a következő: 1. Szabó (magyar) 12 és fél pont, 2. Olafsson (svéd) 11 és fél pont, 3. Larsen (norvég) 11 pont. Hazánk képviselőjének játszmája Stahlberggel függőben maradt. Troianescu 6 ponttal a 10—12. helyen áll.

A krakkói női sakkvilágbajnoki zónaversenyen eddig négy fordulót játszottak. Az első helyen a magyar Kertészné áll négy ponttal és egy függő játszmával. A 2—3. helyen a lengyel Holuj és hazánk képviselője, Maria Pogorevici állnak egyenként 3—3 ponttal.

Milyen nemzetközi találkozók előtt állanak még sportolóink ebben az évben

Közeledünk az év végéhez és ebben az időszakban természetesen lényegesen gyérülnek a nemzetközi sporttalálkozók. Az elmult közel 11 hónap alatt sportolóink minden eddiginél gazdagabb nemzetközi müsort bonyolitottak le. Nem akarunk most részletesen kitérni az idei találkozók mérlegére, elegendő, ha csak annyit emlitünk meg, hogy 1957-ben sportolóink nemzetközi vonalon mennyiségileg és minőségileg is a leggazdagabb sportnaptárt teljesitették. Az RNK nemzetközi bajnokságait évről-évre több sportágban rendezzük meg. Az idén például első izben került sorra az RNK evező-, si-bajnoksága, stb., ezenkivül asztali tenisz, tenisz, sportlövő, atletikai, vivó, lovagló, stb. bajnokságok voltak.

Az évből még hátralevő öt hét alatt a következő nemzetközi találkozókon indulnak sportolóink:

November 27—december 8: CCA—Borussia Dortmund találkozók a labdarugó Európa Kupa nyolcaddöntőjének keretében Dortmundban, illetve Bukarestben.

November 29—30-án uszóink részt vesznek a Magdeburgban sorra kerülő uszóversenyen.

November 28. és december 14. között asztali teniszezőink három külföldi országban mutatkoznak be. A hó végén Svédországban, utána Dániában, majd a Német Demokratikus Köztársaságban fejezik be a portyát. Férfi tornászaink december 7—8-án Zágrábban mérkőznek.

Válogatott rögbi csapatunk előtt két fontos találkozó áll: december 10-én Brüsszelben a belga válogatottal, december 15-én pedig Bordeauxban a francia válogatottal játszik visszavágó jellegü mérkőzést.

Uszóink december 14—16. között Budapesten mutatkoznak be a sportuszodában sorra kerülő nemzetközi versenyen.

Az év utolsó hazai nemzetközi találkozójára december 13-án kerül sor, amikor is Bukarestben ökölvivó B-válogatottunk az NDK B-válogatottjával veszi fel a küzdelmet, majd egy nappal később Berlinben, a két ország ökölvivó A-válogatottja mérkőzik egymással.

A Kereskedelmi és Szövetkezeti Dolgozók Szakszervezetének V. kongresszusa után

(Folytatás az 1-ső oldalról.)

— Sajnos épp elég birálnivaló akadt. Sok kereskedelmi egységet hiányosan szereltek fel. A vezetőségek uj üzleteket nyitnak anélkül, hogy előzetesen alaposan tanulmányoznák: vajon szükségesek-e ezek, vagy sem. Jobb lenne, ha a rendelkezésre álló pénzalapot elsősorban a meglévő egységek korszerüsitésére forditanák, s csak akkor nyissunk uj üzleteket, amikor ez szükséges.

Sokat beszéltünk a dolgozók munkakörülményeinek megjavitásáról, illetve arról, hogy egyes vezetők semmibe veszik az idevonatkozó törvényes előirásokat. Olykor meghosszabbitják a munkanapot. A leltározást rendszerint munkaidő után végeztetik, hogy ne keletkezzék ür a vásárlási tervteljesitésben. Azonban senki sem türheti a munka jogrendjének megsértését, senki sem kezelheti felületesen a dolgozók jogait és a munkafeltételeket. Mégis az ilyen irányu kihágásokért soha sem vonták felelősségre a vezetőket.

— Milyen érzésekkel jött haza Bukarestből?

— Meggyőződésem, hogy a kongresszus határozatain keresztül felbecsülhetetlen ösztönző hatást gyakorol kereskedelmi dolgozóink munkájára. Amint kevesebb a hiba, szocialista kereskedelmünk és a szövetkezeti egységek mind jobban betöltik feladatukat. Bőséges választékokkal — a hiányzó cikkek állandó pótlásával, — korszerü körülmények között és kifogástalan modorral végezve munkánkat állunk a vásárlóközönség rendelkezésére.

k. t.

Közlemények HIRDETÉSEK Közlemények

Az Arad rajoni Pankota községben 1957 december 7-én tartják az évi szövetkezeti vásárt

Az Arad rajoni fogyasztási szövetkezetek eladás céljából bő választékban hoznak majd fel ipari, élelmezési, mezőgazdasági termékeket, gépeket és szerszámokat, rövidárut, játékokat, készruhákat, stb.

Látogassák bizalommal az e célból felállitandó sátrakat és árusitó helyeket.

Jól felszerelt falatozók állnak majd a fogyasztók rendelkezésére.

Felhivják a mezőgazdasági társulásokat, kollektiv gazdaságokat és az egyénileg gazdálkodó dolgozó parasztokat, hogy jelenjenek meg mezőgazdasági termény- és állat feleslegükkel a szövetkezeti vásáron.

Kirakodó állomás Pankota községben.

Megvette már Lottó jegyét a november 29-én tartandó rendkivüli sorsolásra, amelyen 50.000, 10.000 és 3.000 lejes pótjutalmakat sorsolnak ki? Ma és holnap az utolsó nap.

»DECORATIVA«

KISIPARI SZÖVETKEZET

a közönség tudomására hozza, hogy átvette a „Coopmetal" kisipari szövetkezet

Liszt Ferenc (volt Meţianu) utca 2. szám alatti

vizvezeték és villanyszerelő mühelyét

Vállalunk a szocialista szektor és magán személyek részére mindennemü vizvezeték- és villanyszerelést, háztartásban használandó villamossági felszerelések átalakitását és javitását. Zománcozott és fém edények, zárak, redőnyök, stb. pontos és gyors javitását.

Telefon: 14—83.

A G. DIMITROV GYÁR ALKALMAZ lakatosokat és villamos hegesztőket

Az érdekeltek naponta 7-15 óra között jelentkezzenek a gyár 1. számu bejáratánál (személyzeti osztály)

Közösen szaporább a munka — bőségesebb az élet

Követendő példa

November 23. Más ember részére épp oly megszokott nap, mint bármelyik. Nekünk, majláiaknak viszont nagy ünnepet jelent. Községünk e naptól kezdve teljesen szövetkezetesitett. Ez a nap nekem is nagy boldogságot jelent. Sohasem felejtem el. Az ilyen nagy események megünneplésénél az ember mindig visszaemlékezik az elmult napokra, az örömökre és nehézségekre, melyeken keresztül a megkivánt célig eljutott.

Már a kezdetben nagy lendülettel fogtunk munkához. A rajoni pártbizottság plenáris ülésének határozata után azonnal összehivtuk a néptanács végrehajtó bizottságát. Ezalkalommal egész sor határozatot hoztunk, különös tekintettel községünk sajátosságaira, hogy a teljes szövetkezetesités érdekében megjavitsuk a politikai felvilágositó munkát.

A néptanács képviselőit választókerületenkénti csoportokra osztottuk és igy kezdték meg az embertől emberig terjedő felvilágositó munkát. Itt meg kell emlitenem, hogy a néptanácsi képviselők voltak az elsők, akik benyujtották kérvényeiket a mezőgazdasági társulásba. Ez a tény mind több dolgozó paraszt családot ösztönzött arra, hogy a pártmutatta utra lépjenek.

Az alapszervezetek agitátorai, a segitségünkre jött vingai élkollektivisták, a rajoni pártbizottság, valamint a rajoni néptanács aktivistái minden nap ellátogattak az egyénileg gazdálkodó dolgozó parasztokhoz. Beszéltek a községünk kollektiv gazdasága és más kollektiv gazdaságok nagyszerü eredményeiről, azokról a nagyszerü sikerekről, amelyek mind a közös munka gyümölcsei.

Az egyénileg gazdálkodó dolgozó parasztok ugy fogadták az agitátorokat, mint testvéreket és nagy figyelemmel hallgatták tanácsaikat.

Valamennyien jól dolgoztak. Különösen: Lakatos Péter, Stanca Francisc, Kossas Andor, Szőke Lajos, Nagy Viktória, Németh József, Szombati Imre és mások.

A szövetkezetesités terén sikeres munkát fejtettek ki a néptanács alkalmazottai is, mint Cseh Imre, Szőke Mátyás, Fazekas János, Huszár Gáspár, Zserai János és mások.

A néptanácsi képviselők, valamint az összes agitátorok jó munkája példaként áll rajonunk más községei előtt is. Biztosak vagyunk benne, hogy példánkat hamarosan követik más községek és falvak dolgozó parasztjai is és meggyőződnek a párt iránymutatásának helyességéről és igazságáról. A bőséges élet, a jómód megteremtésének egyetlen utja a pártmutatta ut: a szövetkezetesitett mezőgazdaság.

Kurila Péter,
a majláti néptanács végrehajtó bizottságának elnöke.

Rekord termést takaritottak be a világosi kollektivisták

A világosi Nicolae Balcescu kollektiv gazdaság tagjai is meggyőződtek arról, hogy az ipari növények termesztése jövedelmező. Egyebeken kivül 12 hektár cukorrépát is termesztettek, s ebből rekord termést értek el. A 12 hektárról 48 vagon cukorrépát takaritottak be, ez 40.000 kiló hektáronkénti átlagnak felel meg.

Világos községben az egyénileg gazdálkodó dolgozó parasztok, a cukorrépa betakaritása alkalmával ismét meggyőződhettek a nagyüzemü, szocialista gazdálkodás felsőbbrendüségéről.

Szécsány és Szépfalu dolgozó parasztjai is a teljes szövetkezetesités utjára léptek

Rajonunk dolgozó parasztjai egyre nagyobb számban győződtek meg a közös gazdálkodás felsőbbrendüségéről. Ez nagyrészt annak a széleskörü politikai felvilágositó munkának eredménye, amelyet rajonunk aktivistái és legjobb agitátorai végeznek a dolgozó parasztok soraiban.

Szécsányban a mult héten már csak 45 dolgozó parasztcsalád folytatott egyéni gazdálkodást. Most valamennyien, összesen 175 hektár földdel a társas gazdálkodás utjára léptek és ezzel Szécsány is a teljesen szövetkezetesitett községek sorába lépett. Szépfalun a mai napig 27 egyéni gazda 70 hektár földdel lépett a mezőgazdasági társulásba, ami azt jelenti, hogy Szépfalun is teljesen eltörölték a mezsgyéket és a falu összes dolgozó parasztjai szocialista mezőgazdálkodást folytatnak.

Tizennyolc kérvény egy nap alatt

Strecico Teodor aláirja belépési kérvényét a November 7 mezőgazdasági társulásba.

A községi néptanács előtt sokan álldogálnak. Egy csoport dolgozó paraszt azzal a szándékkal megy az épületbe, hogy benyujtsa kérvényét a mezőgazdasági társulásba.

Dehát, ki legyen az első... Ezen tanakodnak, mig végre egyikük megszólal.

— Eredj te előre.

— Eredj te, — mondja a másik.

— Hagyjátok, — szól közbe Strecico Teodor, — majd én megkezdem. — S ezzel már be is lép a szobába és közeledik az asztalhoz.

— Elhatároztam, hogy belépek a November 7 mezőgazdasági társulásba — mondja, — mert meg vagyok győződve, hogy jobb a közösben.

Aláirta a kérvényét és megnyugodva távozott. Példáját rögtön követték Lazar Simion, Curta Teodor és mások. Igy történt, hogy Pankotán egyetlen óra alatt 18 dolgozó paraszt lépett a mezőgazdasági társulásba.

Együtt erősebbek vagyunk

Majlát szövetkezetesitett község

Az autó zökkenve állt meg a majláti néptanács épülete előtt. Pattogó zeneszó, jókedvü emberek, ugrándozó gyermekek. Vidámság, boldogság mindenfelé.

A kulturotthon előtt ugyanaz a helyzet. Kint is, bent is tolong a nép. Most kezdődik az ünnepi gyülés.

Hogyan is vált Majlát község teljesen szövetkezetesitetté?

A Petőfi Sándor kollektiv gazdaság 1951-ben létesült. Egyre fejlődött, egyre gazdagodott. Ma már számos tagja van és kitünő eredményeik. A 225 hektárnyi buzaföldön 1729 kilós átlagtermést értek el, cukorrépából 25 hektáron átlag 28.000 kilót takaritottak be.

A rajoni pártbizottság plenárisának határozata után nagyarányu politikai felvilágositó munka indult.

S ime, az eredmény nem maradt el. Az utóbbi hét nap alatt két uj mezőgazdasági társulás létesült 503 családdal és november 23-án büszkén jelenthették pártunknak: Majlát község teljesen szövetkezetesitett.

Az ünnepi gyülésen Jankó János a többi között ezeket mondotta:

— Elérkezett az idő, hogy mi majláti szegény- és közép parasztok arra az utra tértünk valamennyien, amelyet a párt mutat nekünk.

Még egy boldog falu

November 23-a a monostoriak számára örökké boldog nap marad. Ezen a napon jelentették ünnepi gyülés keretében pártunknak, hogy Monostor dolgozó parasztjai valamennyien a szövetkezetesités utjára léptek.

A kulturtermet zsufolásig megtöltötték az ünneplők. Lepoiev Mihai elvtárs, a néptanács elnöke ismertette, hogyan érték el a monostori dolgozó parasztok a szép eredményt. Volt nap, amikor 45—48 kérvényező is jelentkezett a mezőgazdasági társulásba való belépésre. Sokan közülük, mint Marincov Dimitrie, Saraor Jiva és mások, maguk is azonnal bekapcsolódtak a felvilágositó munkába. Onin Ioan egymaga egyetlen napon 17 egyéni gazdával jelentkezett, hogy benyujtsák kérvényüket a mezőgazdasági társulásba. Nagy segitséget nyujtottak a felvilágositó munkában Varga Mátyás, Malentin Sima, Toma Petru, Golovrescu Arcadie és mások.

Az ünnepi gyülésen felszólalt Ghiur Ioan elvtárs, a rajoni pártbizottság titkára is.

— Jövőbeni feladatunk — mondotta a többi között, — hogy megerősitsük a kollektiv gazdaságokat és mezőgazdasági társulásokat.

A dolgozó parasztok soraiból is számosan felszólaltak.

A gyülés végén az aradi CFR klub müvészcsoportja szórakoztatta szinvonalas müsorral a megjelenteket.

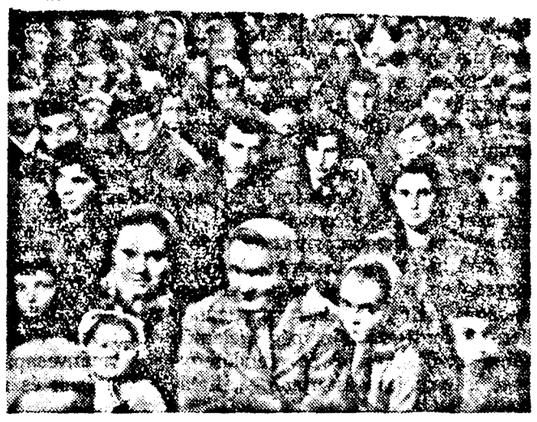

Baloldali képünk a majláti, a jobboldali pedig a monostori kulturteremben a teljes szövetkezetesités alkalmából lezajlott ünnepi gyülésről készült.

Erőteljesebb Vingán a politikai felvilágositó munka

Néhány hónappal ezelőtt Vingán még sok nehézség mutatkozott a politikai felvilágositó munka terén. Az utóbbi hetekben azonban széleskörü akció indult a politikai munka megjavitására. A párttagokból, néptanácsi aktivistákból, élkollektivistákból, tanerőkből alakult jól felkészült agitátorcsoportok mindennap felkeresik az egyénileg gazdálkodó dolgozó parasztokat, akik közül egyre többen győződnek meg a közös munka felsőbbrendüségéről.

Legutóbb például három nap alatt 45 dolgozó paraszt család 187 hektár földdel belépett a mezőgazdasági társulásba és igy Vingán már csak négy egyéni gazda van.

Az uj társulásba tömörült dolgozó parasztok között ott találjuk Boscu Nicolae, Romanov Bona, Mot Traian, Szőke István és más dolgozó parasztokat, akik maguk is jó agitátorokká váltak.

A jól szervezett felvilágositó munka nyomán bizonyosan Vinga is hamarosan rajonunk szövetkezetesitett községei között szerepel majd. A kollektivisták és mezőgazdasági társulásba tömörült dolgozó parasztok várják soraikba Petrosan Dumitru, Medve István, Ardelean Ioan és Csiki Márton egyéni gazdákat, akik Vingán még a közösen kivül maradtak.

A pionirok hozzájárulása

Majlát teljes szövetkezetesitésének örömünnepén együtt örvendtek a nagyokkal a pionirok is. Hiszen az ő jövőjükre is nagyjelentőségü ez a nap. A pionirok virágcsokrokkal üdvözöltek szüleiket abból az alkalomból, hogy mezőgazdasági társulásba léptek. A dolgozó parasztok örültek a gyermekek boldogságának, örültek a virágcsokroknak, mert érezték, hogy kis szivük, az övékéhez hasonlóképpen boldogsággal telik meg.

Számos ilyen örömet szereztek a pionirok Döme Mária instruktor vezetésével a majláti dolgozó parasztoknak. És ez is ösztönzőleg hatott a község teljes szövetkezetesitése érdekében folyó politikai munka sikeréhez.

Megérdemlik a pionirok, hogy megemlékezzünk róluk is.

Majláti agitátorok

András Gáspár egyike azoknak a lelkes dolgozó parasztoknak, akik példamutatással jártak elől a mezőgazdaság szövetkezetesitéséért vivott küzdelemben.

Szőke József nemcsak abban tünt ki, hogy példát mutatott az egyénileg gazdálkodóknak, hanem embertől emberig menő felvilágositó munkát is végzett.

Kurila Péter, a községi néptanács elnöke fáradhatatlan felvilágositó munkát végzett a község teljes szövetkezetesitéséért.

Döme Mária, mint pionirinstruktor és mint agitátor jó munkát végzett. Felvilágositó tevékenysége számos egyéni gazdálkodót vezetett rá a pártmutatta utra.

A tények meggyőznek

A hidegkuti Béke Partizánjai kollektiv gazdaság tagjai már november elején befejezték az őszi szántásvetési munkálatokat. Évek tapasztalataiból tudják, hogy gazdag termést, csak gondos, idejében végzett munkával lehet elérni. A többi között 400 hektár buzát, 70 hektár repcét, 20 hektár árpát, 5 hektár zabot és más növényt vetettek.

Az agrotechnikai szabályok betartása s a jó munka meghozta a kivánt eredményt. Nagy termést értek el a különféle növényekből. Kukoricából például 2400 kiló, zabból 2000 kiló, cukorrépából 10.000 kiló, buzából 1614 kiló termett hektáronként.

A gazdag termés lehetővé tette, hogy már a 40 százalékos előlegosztáskor nagy részesedést kapjanak a kollektiv gazdaságok tagjai. Schiopu Nicolae négytagu családjával dolgozik a kollektiv gazdaságban. Eddig összesen 1072 munkanapot teljesitettek, amiért a 40 százalékos előlegosztásnál 4288 kiló buzát, 4300 kiló kukoricát, 600 kiló rozsot, 70 kiló cukrot és számottevő készpénzt kaptak. Muntean Ioan családja 555 munkanapért 2220 kiló buzát, 2400 kiló kukoricát, 34 kiló cukrot, 300 kiló rozsot, pénzt és más mezőgazdasági termányeket kapott.

A gazdag termésért folytatott harc mellett a kollektivisták gazdaságuk bővitéséért, az állatállomány gyarapitásáért is küzdenek. Az év elejéhez viszonyitva például 12-vel növelték a tenyészsertések, 3-al a tehenek, 6-al a juhok és 14-el a lovak számát. Az állatok számának növelése megköveteli az uj istállók építését is. Ebben sincs hiány. Csak most fejezték be egy 18 férőhelyes korszerü istálló építését. Beszerezték az épületanyagokat egy kovács- és kerékgyártó műhely előállításához is. Az építkezést rövidesen, legkésőbb kora tavasszal megkezdik.

A gazdag termés, a kollektivisták bőséges javadalmazása és a kollektiv gazdaság széles fejlődési lehetőségei minden ékesszólásnál hatásosabban bebizonyitották Hidegkut dolgozó parasztjainak a közös gazdálkodás előnyeit. Ennek tulajdonitható, hogy összel az egyénileg gazdálkodó dolgozó parasztok tömegesen léptek a kollektiv gazdaságba.

November elején még 14 egyénileg gazdálkodó volt. Azóta már megváltozott a helyzet s már csak kilencen maradtak, mert öten az elmult napokban adták be felvételi kérvényüket a kollektiv gazdaságba. Többek között Nica Anton, Mos Moise, Coza Gheorghe és mások kérték felvételüket a kollektiv gazdaság tagjai közé. Nincs messze az idő, amikor a tényeken alapuló valóság meggyőzi a falu többi dolgozó parasztjait is, hogy a könnyebb és jobb élet a kollektiv gazdaságban található, s hamarosan megtárgyalják az utolsó felvételi kérvényt is.

Vasárnap Nagyiratoson

A középületek és lakóházak homlokzatán vörös és nemzetiszinü zászlókat lenget a novemberi szél. Nagy napra készülnek ma itt. Az emberek csoportokba verődnek. A lázas készülődés még a gyermekekre is átragad. A kulturotthont, majd az éppen most érkező aradi kulturcsoport tagjait veszik körül. Ünnepi a hangulat.

Sokan alig várják a délutáni két órát, hogy meghallgathassák a község teljes szövetkezetesitéséről szóló beszámolót, azután pedig gyönyörködhessenek a November 7 gyár kulturcsoportjának szórakoztató müsorában.

Andó Antal területi pártinstruktor és Szalai Ferenc, a községi néptanács elnöke is felkészültek erre az ünnepre. A telefon állandóan cseng. Marian Maria, a kulturotthon igazgatója most fejezi be a terem diszitését. Még akad itt-ott simitanivaló.

Ilyen mozgalmas készülődés előzi meg a község teljes szövetkezetesitésének megünneplését.

Eredményes munka

— Négy lakodalom van a községben — mondták a korán érkezők. S lám, ez sem tartotta vissza az embereket. Ebéd után egyre sürübben özönlött a nép a szépen feldiszitett kulturotthonba. És amikor Andó elvtárs megnyitotta a gyülést, a terem már zsufolásig megtelt.

Megszünt a halk zümmögés, elhallgatott a zeneszó. Mindenki figyelmesen hallgatta a néptanács titkárának, Marian Hortenzia elvtársnőnek szavait, aki felolvasta a néptanács végrehajtó bizottságának beszámolóját Nagyiratos község teljes szövetkezetesitéséről.

Bevezetőjében Marian elvtársnő rámutatott arra, hogy a község teljes szövetkezetesitésével milyen nagyszerü lehetőségek nyilnak a fejlett agrotechnikai módszerek alkalmazására, melyek a bőségesebb termés és magasabb jövedelem elérését biztositják. A továbbiak során hangsulyozta a párt és állami aktivisták eredményes tevékenységét. Követendő példaként állott az a tény is, hogy Constanta tartomány már két hónappal ezelőtt szövetkezetesitett mezőgazdaság utjára lépett. A mi tartományunkban is mind többen követik a párt mutatta utat. Bizonyiték erre Nagyszentmiklós és Zsombolya rajonok teljes szövetkezetesitése.

Nagyiratoson junius 1-ig a 80 családot számláló Ady Endre kollektiv gazdaság és a 82 családból álló Testvériség mezőgazdasági társulás képezte a szocialista szektort. Ettől az időponttól azonban a községi néptanács a rajoni pártbizottság irányításával, valamint a párt és állami aktivisták nagyszámu bevonásával jól szervezett munkához kezdett. Ennek eredménye, hogy két hónap alatt két uj mezőgazdasági társulás alakult a községben Tudor Vladimirescu és Petőfi Sándor néven.

Sokan kitüntek odaadó munkájukkal ebben a nagyarányu akcióban. Szalai Ferenc, Suciu Lucian és Bitó András a párttagok, Stefan Nicolae és Kerekes Kornél, a néptanács alkalmazottai, Benke Klári, Marian Maria, Kurunci Ibolya, Mari Erzsébet, a tanerők, Lutai Emilia és Mercea Florica, a nőbizottság tagjai, Gombás Sándor, Ioana Gligor, az agitátorok közül és még sokan mások végeztek dicséretre méltó munkát.

Az agitátor csoportok vállalták, hogy meggyőzik a község még egyénileg gazdálkodó dolgozó parasztjait, hogy valamennyien a szövetkezetesités utjára lépjenek. A jól szervezett munka eredménye, hogy vállalásukat teljesitették. Nem volt könnyü munka, de végül is az egyéni gazdák valamennyien meggyőződtek, hogy az egytagban végzett munka valóban előnyösebb számukra. Igy például az olyan népszerüségnek örvendő egyéni gazdálkodók, mint Handran Traian, Süli Lajos, Sarandan Dimitrie, Doamna Gligor és mások, miután kérvényüket benyujtották a mezőgazdasági társulásba, maguk is a legjobb agitátorokká váltak. Az eredmény nem is maradt el.

Mezsgyék nélkül

A széleskörü politikai felvilágositó munkában nagy segitséget nyujtottak a helyi Ady Endre kollektiv gazdaság, valamint a kisiratosi Szabó Árpád kollektiv gazdaság tagjai is. Különösen Telegdi György, az iratosi kollektiv gazdaság alapszervezetének titkára, Juhász Pál, az elnök, azután Nagy János és még sokan mások végeztek lelkiismeretes munkát.

Marian elvtársnő befejezésként ezeket mondotta:

— Büszkék vagyunk a község mezőgazdaságának szocialista átalakitásában elért eredményeinkre. Biztositjuk a rajoni pártbizottságot, valamint a rajoni néptanácsot: a jövőben még odaadóbban harcolunk a kollektiv gazdaságok és mezőgazdasági társulások további megerősitéséért, hogy a kollektivisták és társult dolgozó parasztok minél boldogabb és bőségesebb életet teremthessenek maguknak.

Ezután Szalai Ferenc, a néptanács végrehajtó bizottságának titkára és Andó Antal területi pártinstruktor mutatták rá e nap nagy jelentőségére. A község teljes szövetkezetesitésével eltünnek a mezsgyék, bőségesebb lesz a termés. Andó elvtárs köszönetet mondott mindazoknak, akik fáradságot nem ismerve dolgoztak a község teljes szövetkezetesitéséért és felhivta a jelenlévők figyelmét, hogy ne hagyják a jövőben sem befolyásolni magukat a község előre haladását gátolni szándékozó osztályellenségtől.

Az ünnepség végén a November 7 gyár kulturcsoportja román és magyar nyelven szimpatikus müsort mutatott be a jelenlévőknek, akik tetszésüket zugó tapssal fejezték ki.

A község teljes szövetkezetesitésének lelkes megünneplése a késő esti órákig tartott.

(J. L.)

Befejeződött az Egyesitett Magkutató Intézet Tudományos Tanácsának III. ülésszaka

DUBNA. (Agerpres.) A TASZSZ jelenti:

Az Egyesitett Magkutató Intézet Tudományos Tanácsa november 23-án befejezte Dubnában megtartott III. ülésszakát.

A Tanács a záróülésen meghallgatta az Intézet nukleáris kérdésekkel foglalkozó laboratóriumaiban végrehajtott tudományos munkálatokról szóló jelentéseket. Az ülésen Vlagyimir Fliangin és Boris Negarov, a nagy energiák nukleáris viszszahatása tanulmányozásának eredményeiről beszéltek.

Marius Patrascu román fizikus jelentést terjesztett elő a mezonok és elektronok megoszlásáról és hasadási folyamatáról.

A Tanács tagjai a kutatások fokozásával kapcsolatosan az Intézetnek különböző felszerelésekkel való ellátása tervének kibővitése mellett foglaltak állást.

Dimitrij Blohincev professzor, az Egyesitett Magkutató Intézet igazgatója, záróbeszédében hangoztatta, hogy az ülésszak munkálatai a teljes és kölcsönös megértés légkörében zajlottak le. A Tudományos Tanács tagjainak kezdeményező szelleme — jelentette ki Blohincev professzor — bebizonyitotta a baráti országok tudósainak sikeres együttműködését az emberiségre oly nagy jelentőségű mag-fizikai kérdések megoldásáért vivott harcban.

Abdel Hakim Amer beszéde az egyiptomi nemzetgyülésen

KAIRÓ. (Agerpres.)

Abdel Hakim Amer hadügyminiszter, a Szovjetunióból nemrég hazatért egyiptomi küldöttség vezetője, az egyiptomi Nemzetgyülés november 25-i ülésén mondott beszédében beszámolt utjának eredményéről és a szovjet állam vezetőivel folytatott tárgyalásokról.

Amer hadügyminiszter kijelentette, hogy a Nasszer elnök megbizásából a szovjet vezetőkkel folytatott tárgyalásai sikerrel jártak és a Szovjetunióban teljes megértéssel fogadták a nemzeti függetlenségének megerősitéséért és a béke megvédéséért harcoló Egyiptom politikai állásfoglalását.

Ujabb megrendezett per Nyugat-Németországban

KARLSRUHE. (Agerpres.) Az ADN jelenti:

A Német SzK szövetségi törvényszéke november 25-én kezdte meg Viktor Aggartz ismert szakszervezeti aktivista, a nyugat-németországi Szakszervezeti Szövetség mellett müködő gazdasági kutató Intézet volt vezetője ellen inditott per tárgyalását.

Aggartzot azzal vádolják, hogy „alkotmányellenes" kapcsolatokat létesitett a Német Demokratikus Köztársaság munkásszervezeteivel. A per célja aláaknázni a két német állam munkásai közötti megértést, valamint a Nyugat-Német szakszervezeteknek a munkásjogok megvédéséért inditott harcát.

A per mindkét német állam dolgozóinak felháborodását váltotta ki.

—o—

Izraeli csapatösszevonások a szir határ közelében

DAMASZKUSZ. (Agerpres.)

Sajtójelentések és a damaszkuszi hivatalos körök értesülése szerint a szir határ közelében izraeli csapatösszevonások folynak.

A szir katonai parancsnokság egyik képviselőjének nyilatkozata szerint fegyveres izraeli különitmény behatolt Tel Asziat vidék demilitarizált övezetébe és tüzet nyitott a mezőn dolgozó arab parasztokra. Az izraeli katonai különitmény rövid tüzelés után kénytelen volt visszavonulni. Sziria ezzel kapcsolatban panaszt emelt a szir-izraeli fegyverszüneti vegyesbizottságnál.

A holland közvélemény tiltakozik Adenauer hollandiai látogatása ellen

HAGA. (Agerpres.)

A holland közvélemény felháborodását fejezi ki Adenauer nyugat-német kancellárnak hollandiai látogatásával kapcsolatban. Mint a De Vaarheid cimü lap jelenti, Amszterdam lakossága tiltakozó tüntetést rendezett Adenauer látogatása idején. A tüntetők „Le Adenauerrel" feliratu táblákat hordoztak. A város számos középületére tiltakozó kiáltványokat és jelszavakat ragasztottak.

A. Sz. Kiricsenko beszélgetése Harry Pollit-tal, Tim Buck-al és Ivan Bojcsuk-al

KIEV. (Agerpres.)

Ukrajna Kommunista Pártja Központi Bizottságánál november 25-én megbeszélés folyt le. A. Sz. Kiricsenko elvtárs, Ukrajna Kommunista Pártja Központi Bizottsága első titkára, Harry Pollit, Nagy-Britannia Kommunista Pártja Végrehajtó Bizottságának elnöke, Tim Buck, Kanada Haladó Munkáspártja Országos Végrehajtó Bizottságának főtitkára és I. P. Bojcsuk, Kanada Haladó Munkáspártja Országos Végrehajtó Bizottságának tagja között.

A megbeszélésen részt vettek N. D. Bubnovszkij, O. I. Ivasesenko, Sz. M. Cservonenko, Ukrajna Kommunista Pártja Központi Bizottságának tagjai, P. E. Seleszt elvtárs, Ukrajna Kommunista Pártja tartományi bizottságának titkára, M. Sz. Szinica elvtárs, Ukrajna Kommunista Pártja városi Bizottságának titkára.

A megbeszélés szivélyes, baráti légkörben folyt le.

Az ENSz politikai bizottsága folytatta Nyugat-Irián kérdésének vitáját

NEW YORK. (Agerpres.) — A TASZSZ jelenti:

Az ENSz közgyülés politikai bizottsága november 25-i délelőtti ülésén folytatta Nyugat-Irián kérdésének vitáját. Az ülésen nagy figyelmet keltett Sukeiri, Szaud-Arábia képviselőjének beszéde.

„A gyarmati kérdést vitatjuk meg, annak klasszikus jelentkezési alakjában, jobban mondva a már felszámolt gyarmati kérdés maradványait. Az, hogy ez a probléma még fennáll, Hollandiának azzal a törekvésével magyarázható, miszerint is gyarmati hatalom akar maradni akkor, amikor a gyarmati rendszer összeomlik a szabadság és függetlenség megsemmisitő nyomása alatt."

Sukeiri hivatalos dokumentumokra — igy Hollandia alkotmányára — hivatkozva rámutatott arra, hogy Hollandia és Nyugat-Irián között semmi közösség sem áll fenn. Ugyanakkor Nyugat-Iriánt nemcsak a közös mult köti Indonéziához, hanem a szabadságért és függetlenségükért vivott közös harca is.

Sukeiri nevetség tárgyává tette a gyarmattartó hatalmak ügyetlen kisérleteit, hogy „az önrendelkezés szent elvét" a gyarmati uralom védelmére használják fel. Szaud-Arábia küldötte rámutatott arra, hogy mily makacsul foglalt állást Hollandia ez ellen az elv ellen az indonéziai nép felszabaditó harcának első szakaszában. Sukeiri felemlitette, miszerint Indonézia kormánya mindent megtett azért, hogy a nyugat-iriáni kérdést békésen, tárgyalások utján oldják meg és hangsulyozta, hogy az indonéziai kormányt nem lehet majd hibáztatni, ha Indonézia kénytelen lesz más módszerekkel élni. „Az indonéz nép — hangoztatta Sukeiri — csak háboru árán és hatalmas emberáldozatokkal tudta kivivni függetlenségét. Nyugat-Irián a gyarmati uralom, az imperializmus maradványa. Reméljük, hogy a kérdés eddig még meg nem oldott részét, nem háboru, hanem békés tárgyalások utján rendezik majd."

Sukeiri ezzel kapcsolatban hangsulyozta, hogy Ázsia és Afrika országainak e kérdésben előterjesztett rendkivül mérsékelt határozati javaslata hozzájárulhat a probléma békés megoldásához.

Szaud-Arábia küldötte ezután hangsulyozta: „az a tény, hogy a közgyülés nem hajlandó ez ügyben kellő lépéseket tenni bizonyitja: hiábavalóak azok a kisérletek, hogy az ENSz segitségével érjék el a kérdés rendezését. Ez pedig elkerülhetetlenül a legsulyosabb következményeket vonja majd maga után."

Sukeiri ezzel kapcsolatban idézte Indonézia köztársasági elnökének szavait, melyek szerint „amennyiben az ENSz nem foglalkozik és nem oldja meg Nyugat-Irián kérdését, ugy Indonézia népe a világot megdöbbentő módszerekhez nyul."

Sukeiri ezután részleteket olvasott fel az indonéziai tömeggyüléseken hozott határozatokból, ahol is követelték: létesitsenek önkéntes egységeket Nyugat-Irián felszabaditására.

Sukeiri világosan rámutatott arra, hogy amennyiben a gyarmattartó hatalmak rövidlátása következtében az utolsó csepp remény is elvész a kérdés megoldására, ugy a bandungi értekezleten résztvevő országok teljes mértékben támogatni fogják az indonéz népnek hazája maradéktalan felszabaditására irányuló harcát.

„Századunk nacionalista mozgalmában Nyugat-Irián nem az első és ugy látszik nem is az utolsó ország, amely az Egyesült Nemzetek Szervezetén kivül valósitja meg nemzeti törekvéseit. Ez az egyetlen ut marad nyitva Nyugat-Irián előtt, amennyiben az ENSz nem teszi meg minél sürgősebben a szükséges lépéseket. Az egyre terebélyesedő szabadságmozgalom nem tür meg csürést-csavarást és halogatást és nem vár végtelenbe nyuló vitáink befejezésére."

Burma küldötte — bár szelidebb hangnemben — de ugyanolyan értelemben szólalt fel, mint Sukeiri.

Spanyolország és Olaszország küldöttei Hollandia gyarmaturalmi politikáját támogatták. A holland küldött vitába szállt Sukeirivel és „erőszakkal való fenyegetéssel" kisérelte megvádolni, holott Szaud-Arábia delegátusa éppen ellenkezőleg, felszólitotta az Egyesült Nemzetek Szervezetét, tegyen meg mindent, amig nem késő, a nyugat-iriáni kérdés békés rendezésére.

Az első MacMillan—Gaillard találkozó

PÁRIZS. (Agerpres.)

Párizsban november 25-én délután folytak le MacMillan angol miniszterelnök és Gaillard francia miniszterelnök közötti első megbeszélések. A megbeszélésen részt vett Selwyn Lloyd angol külügyminiszter és Maurice Faure francia külügyi államtitkár is.

Nyugati sajtóügynökségek jelentései szerint a tuniszi angol—amerikai fegyverszállitmányok, valamint az Egyesült Államoknak és Angliának a NATO kebelében követelt „vezető" szerepe következtében az atlanti szövetségben előállott éles ellentétek kiküszöbölését célzó megbeszélések egyáltalában nem kecsegtetnek az ellentétek rendezésének, avagy elsimitásának reményével.

A France Presse sajtóügynökség a francia—angol megbeszélések első üléseire utalva elismeri, miszerint „ugylátszik a napirenden szereplő egyetlen kérdésben sem jutottak még közös nevezőre." A továbbra is fennálló főbb ellentétek — hangoztatja a sajtóügynökség — a tuniszi kérdéssel kapcsolatosak (azaz a tuniszi angol—amerikai fegyverszállitással. Szerk. megj.) A franciák azt akarják, hogy az angolok vállaljanak kötelezettséget, miszerint a jövőben nem szállitanak fegyvert Franciaország beleegyezése nélkül.

Anglia igyekszik megnyugtatni a franciákat, anélkül azonban, hogy előbbi álláspontját megváltoztatná.

Az angol és francia kormányfők között ellentétek merültek fel a különböző tagállamoknak a NATO kebelén belüli álláspontjával kapcsolatban és Gaillard francia miniszterelnök kijelentette, miszerint nincs azon a véleményen, hogy az atomfegyvereket nem gyártó kontinentális hatalmakat a NATO-ban másodrendü hatalmaknak tekintsék. Nyilvánvaló, hogy a francia miniszterelnök Franciaországról beszélt, célozva annak alárendelt helyzetére, amelybe „atlanti szövetségesei" — az Egyesült Államok és Nagy Britannia — akarják kényszeriteni.

A francia—angol megbeszéléseken megnyilvánult ellentéteket tükrözi a közös álláspont hiányát egyöntetüen elismerő francia sajtó is. A kedd reggeli párizsi lapok, a Gaillard—MacMillan közötti megbeszélésekkel kapcsolatos cikkeinek cimei — mutat rá a France Presse — kezdve a jobboldali sajtótól, egészen a baloldalig, ilyenképpen hangzanak: „Kinos szembesités", „Feszült légkör", „Komoly ellentétek."

Pakisztán kormányválság küszöbén

KARACSI. (Agerpres.)

Pakisztánt ujabb kormányválság fenyegeti. A kormányválságot a Sundrigar-kormánykoalicióban résztvevő két vezető politikai párt — a Muzulmán Liga és a Köztársasági Párt — közötti, az ország választási rendszerére vonatkozó ellentétek robbantották ki.

Sundrigar és pártja, a Muzulmán Liga, a jelenlegi választási rendszer megváltoztatását javasolják. Az érvényben lévő választási rendszer szerint a választók, vallásra való tekintet nélkül — muzulmánok és budhisták egyaránt — közös választókerületekben szavaznak. A Muzulmán Liga javaslata szerint ezentul a muzulmán és a budhista választók számára külön-külön választókerületeket állitanának fel és igy a muzulmánok külön jelölőlistával indulnának a választásokon.

A Reuter hirügynökség jelentése szerint, amennyiben Mirza köztársasági elnöknek — aki nemrég tért vissza öthetes külföldi utjáról — nem sikerül elsimitania a Köztársasági Párt és a Muzulmán Liga közötti ellentéteket, ugy „Sundrigar lemondása elkerülhetetlen."

A Lahore-ban megjelenő Civil and Military Gazette cimü lap a pakisztáni kormányválsággal kapcsolatban rámutat arra, hogy az ország ingatag politikai helyzetét mindaddig nem lehet orvosolni, mig a baloldali pártokat is magában foglaló nemzeti kormány nem kerül hatalomra.

Cubában terebélyesedik a Batista rendszer elleni partizánmozgalom

NEW YORK. (Agerpres.)

Sajtójelentések szerint a népi tömegek fokozott ellenállásától, valamint az egész országot átfogó partizánmozgalom terebélyesedésétől megrémült cubai hatóságok ujból megkisérlik a felkelő csapatok megsemmisitését.

A New York Times értesülése szerint a Batista kormány mintegy négyezer főnyi katonaságot és repülőgépeket összpontositott az Oriente tartománybeli Sierra Maestra hegységben a Fidel Castro parancsnoksága alatt müködő partizánok ellen. A fenti erőkhöz még jelentős számu haditengerész és rendőregységet is csatoltak és ujabb „általános támadásba" kezdtek. A kormány légierői nap mint nap bombázzák és gépfegyverezik a felkelők ellenőrzése alatt álló területeket.

A New York Herald Tribune egyik munkatársa, Hogan, néhány napot a felkelők között töltött. Elményeiről cikksorozatban számolt be, hangsulyozva, hogy az utóbbi évben Fidel Castro hadserege jelentékenyen megerősödött. Sajtóértesülések szerint jelenleg mintegy kétezer partizán harcol a Batista-rendszer ellen.

Hogan cikkében rámutat arra, hogy a felkelőknek elegendő fegyverük van. Ezek legnagyobb részét a kormánycsapatoktól zsákmányolták. Ellátásuk és utánpótlásuk is jó. Véleménye szerint a felkelőket csak igen széleskörü katonai akcióval lehetne kiszoritani a Sierra Maestra hegységből.

Hogan hangsulyozza, hogy a felkelők állandóan készenlétben állnak és decemberben, vagy januárban döntő jellegü támadást terveznek a kormánycsapatok ellen.

Az Associated Press távirati ügynökség jelentése szerint a partizánok megölték Fermin Cauli-t, az Oriente tartomány északi övezetében állomásozó kormánycsapatok parancsnokát.

Az amerikai és angol parlamenti küldöttség látogatása a Közel-Kelet és Észak-Afrika országaiban

BEJRUT. (Agerpres.) A TASZSZ jelenti:

A Közel-Kelet és ÉszakAfrika országait látogató amerikai és angol parlamenti küldöttség Libanonba érkezett.

Az Al Ahbar cimü lap, a látogatással foglalkozva, hangsulyozza, hogy annak célja a világ e táján élő népek érdekeinek rovására elsimitani az Anglia és Amerika között fennálló ellentéteket. A lap hangoztatja, hogy a delegáció kiküldését Közel-Keletre és Észak-Afrikába Eisenhower és MacMillan washingtoni tárgyalásán határozták el, ahol ezenkivül a következőkben is megegyeztek: Az imperialista monopóliumokra kedvező békeszerződést kötnek az arab országok és Izrael között; teljesen megszüntetik a francia befolyást az arab Keleten és Észak-Afrika országaiban és e területeket az Egyesült Államok és Anglia érdekövezetébe vonják be; közös intézkedéseket hoznak a felszabaditó mozgalom fokozódása ellen a világ e táján; tanulmányozzák az arab országoknak a nyugati tömbökbe való bevonása kérdését.

Befejezésül a lap hangsulyozza, hogy ezek az uj imperialista tervek kudarcra vannak itélve, mivel az arab népek sohasem szüntetik be az imperializmus elleni harcukat.

Miről ir a külföldi sajtó

Dulles mondjon le...

Az utóbbi időben a polgári sajtóban mind sürübben követelik Dulles külügyminiszter lemondását. A Dulles-ellenes sajtóhadjáratban a legkülönbözőbb politikai szinezetü lapok is részt vesznek.

Elsőnek a demokrata pártot rendszerint támogató New York Post követelte „Dulles fejét." A lap október 16-i Dulles-elleni cikkét ugy lehet értelmezni, hogy a lap megkisérelte politikai előnyt kiharcolni a demokrata párt számára. Ám néhány nap mulva Joseph Alsop ismert hirmagyarázó, akit szoros kapcsolatok füznek a Köztársasági Párt vezető köreihez, felszólitotta az Egyesült Államok elnökét, hogy „amennyiben meg akarja menteni a nyugati szövetséget az összeomlástól, ugy keressen uj külügyminisztert."

November elején Night, a Chicago Daily News cimü, nagy példányszámu lap kiadó-szerkesztője szerkesztőségi cikkben mutatott rá, hogy „az első és második mesterséges hold teljesen elavulttá tette Dulles diplomáciai stilusát." Night ezután nyiltan kimondta: „Dullesnek le kell mondania."

Két nappal ezelőtt Charles Benedikt, a Wall Street Magazin reakciós beállitottságu hirmagyarázója követelte a külügyminiszter lemondását. Benedikt csodálkozását fejezte ki afelett, hogy Dulles az öt ért általános birálat ellenére még tovább is helyén maradt. „Különösen meglepőnek tünik ez a jelenlegi válságos nemzetközi helyzetben — hangsulyozza a hirmagyarázó. — Történelmünk eme legválságosabb szakában Dulles urnak, aki sem az Egyesült Államokban, sem pedig külföldön nem hasznos, le kell mondania. Ez parancsoló szükségesség, mivel Dulles testesiti meg a külföldön kudarcainkat."

Rádiómüsor

November 28, csütörtök.

BUKAREST I.: 6: Hirek. 6,15: Dalok. 6,30: Dalok. 7: Hirek és lapszemle. 7,10: Reggeli hangverseny. 8,30: Zene. 9: Opera muzsika. 9,30: Olimpiai legendák. 10: Népi hangverseny. 11: Hirek. 11,03: A fővárosi néptanács zenekara játszik. 11,45: Román szerzők vonósnégyesei. 12,30: Szórakoztató zene. 13: Hirek. 13,05: Szimfonikus hangverseny. 14: Esztrád-zene. 14,45: Katona-dalok. 15: Hirek. 16: Hangszerszólók. 16,15: Itt Moszkva beszél! 16,45: Könnyüzene. 17,20: Zene és közlemények. 18,30: Könnyüzene. 19: Hirek. 19,05: Román népi dalok nagymesterei, énekel Grozuta Alexandru. 22: Hirek. 23,15: Folklór-feldolgozások. 23: Hirek.

BUKAREST II.: 14: Hirek. 14,40: Könnyüzene. 15,30: A craiovai stadió müsora. 16,20: Válasz a fotoamatőröknek. 16,25: Zenés közlemények. 17: Román népi dalok. 17,15: Tanuljunk énekelve oroszul. 17,30: Operettáriák és kettősök. 18: Hirek. 19: Dalok. 19,15: Esztrád-zene. 19,55: Jó-éjszakát gyerekek! 20: Rádióegyetem. 21: Hirek. 21,15: Esztrád-hangverseny. 22,45: Román népi táncok. 23,15: Az Albán Zene Hete.

legújabb táviratok

Louis Aragon nyilatkozata a nemzetközi Lenin-békedijjal való kitüntetése alkalmából

MOSZKVA. (Agerpres.)

Louis Aragon haladó francia iró, a kiváló társadalmi harcos — akit a napokban tüntettek ki nemzetközi Lenin dijjal „A népek közötti béke megszilárditásáért", nyilatkozatot adott a Vecsernaja Moszkva tudósitójának.

Louis Aragon többek között rámutatott arra, hogy a nemzetközi Lenin dij, „A népek közötti béke megerősitéséért", amellyel kitüntették, nemcsak határtalan örömöt szerzett neki, de nagy felelősséget is ró rá. „Mint irónak és mint honpolgárnak — mondotta Aragon — még fokozottabb mértékben kell hozzájárulnom annak a nagyszerü és nemes célnak győzelméhez, amelyért az egész haladó emberiség küzd."

„Büszke vagyok erre a magas kitüntetésre, mely arra kötelez, hogy egész életemet, egész munkásságomat a béke megvédése és megerősitése nemes harcának szenteljem." — mondotta befejezésül Louis Aragon.

F. Perrin, neves francia tudós a szovjet tudomány sikereiről

PÁRIZS. Agerpres.) A TASZSZ jelenti:

Francis Perrin, Franciaország atomenergia főbiztosa, aki a francia tudósok küldöttségének tagjaként nemrég meglátogatta a Szovjetuniót, nyilatkozatot adott a Le Monde-nak, a szovjet tudomány és technika sikereiről. F. Perrin hangsulyozta, hogy „a Szovjetunió óriási tevékenységet folytat a tudományos kutatások fejlesztése terén . . ."

Perrin véleménye szerint ezen a téren a Szovjetunió öt évvel megelőzte Franciaországot. „Az oroszok — mondotta — öt évvel ezelőtt értek el olyan eredményeket, amelyeket mi csak most kezdünk elérni . . ."

Perrin véleménye szerint a Szovjetunió még nem haladta tul az Egyesült Államokat a tudományos tevékenység minden területén, de hangsulyozta, hogy „az oroszoknak óriási esélyük van arra, hogy az élre törjenek, mivel oktatási rendszerük lényegesen több kiváló tudóst és mérnököt képez."

A „Vörös Lobogó" szerkesztősége és kiadóhivatala: Karl Liebknecht utca 2—4. szám. Telefon: Szerkesztőség: 33—02, 33—05, 30—87, 35—69. Kiadóhivatal: 16—92. Nyomda: 20—77. Tip. I. O. L. L. Nr. 2. Arad.