VILÁG PROLETÁRJAI EGYESÜLJETEK!

VÖRÖS LOBOGÓ

Az RMP Arad városi és rajoni bizottsága, a városi és rajoni néptanács lapja

XX. évfolyam
6012. szám

4 oldal,
20 bani

Péntek,
1964.
július 10.

Idejében és gyorsan végezzük a nyári mezőgazdasági munkálatokat

NAPIRENDEN

Gyorsítani kell a másodvetést

Senki sem vitathatja el, hogy a nyári mezőgazdasági munkálatok gyors elvégzése, a kenyérgabona szemveszteség nélküli betakaritása próbára teszi mezőgazdasági dolgozóink erejét, a vezetőemberek szervezőkészségét stb. A jelenlegi munkák nagy többsége nem tür halasztást. Ha nem aratunk idejében, szemveszteség állhat elő. Ha nem szántunk és vetünk idejében, a másodvetés bizonytalan. Éppen ezért ismét a másodvetés meggyorsitására hivjuk fel valamennyi mezőgazdasági egység vezetőjének figyelmét. A rajoni mezőgazdasági tanács utmutatása alapján julius 15-én kell befejezni a másodvetést. Erre azért van szükség, mert valamennyi mezőgazdasági dolgozó jól tudja, hogy az aratás után a talaj gyorsan felszikad és száraz földben már nehezebb a szántás és bizonytalan a másodvetés. Rajonunk kollektiv gazdaságaiban a kalászos gabonák után 6128 hektáron kell másodvetést végezni. Csütörtökig rajoni viszonylatban 1718 hektáron végeztek másodvetést. Tehát az előirányzatnak mindössze 28 százalékát vetették be.

A gyakorlat azt mutatja, hogy azokban a gazdaságokban, ahol a pártalapszervezetek irányitásával, a gazdaságok vezetőtanácsai szem előtt tartották e fontos kérdést, értek el eredményeket. Mint már több ször is megirtuk, a nagyperegiek megtanulták, hogy milyen fontos idejében végezni a másodvetést s elmondhatjuk, hogy szinte az aratással párhuzamosan folyt ez a munka, s eddig 195 hektáron került földbe a mag, amelynek nagyrésze már ki is kelt. De találunk más példamutató gazdaságokat is, mint a kürtösi Uj Világ, ahol csütörtökig 430 hektáron takaritották le a buzát, 240 hektáron gyüjtöttek össze a szalmát, 190 hektáron szántottak és 180 hektáron el is végezték a másodvetést. Jó volna, ha a kürtösi Augusztus 23 gazdaság vezetőtanácsa is követné a szomszédos gazdaság példáját. Ebben a gazdaságban 135 hektárról gyüjtötték össze a szalmát, 100 hektáron szántottak, másodvetést azonban csak 58 hektáron végeztek. Ugyan ilyen nagy az eltérés a nagylaki gazdaságok között is. Mig a Victoria gazdaságban 120 hektáron végeztek másodvetést, addig a Muresul gazdaságban csak 30 hektáron. Dicsérőleg szólhatunk a pécskai Avintul kollektiv gazdaságról, ahol már 110 hektáron került földbe a másodvetés.

Noha a másodvetés elvégzésének határidejéig már csak néhány nap van hátra, bizony akadnak még gazdaságok, ahol lemaradtak ezzel a fontos teendővel. Igy például a mácsai kollektivisták, akik jól tudják, hogy a gyarapodó állatállomány számára milyen fontos a takarmányalap biztositása, most amikor erre lehetőség van, bizony nem nagyon használják ki az alkalmat. Ebben a gazdaságban csütörtökig az árpán kivül 277 hektár buza termését aratták le és csépelték ki, másodvetést azonban csak 12 hektáron végeztek. A szécsányi kollektiv gazdaságban csak 10 hektáron vetettek. De találunk olyan gazdaságokat is, ahol még hozzá sem kezdtek a másodvetéshez. Ilyenek a világosi, vingai és orczifalvi kollektiv gazdaságok, ahol csütörtökig még hozzá sem kezdtek a másodvetéshez. Felteszszük a kérdést: meddig akarnak még várni e fontos feladat elvégzésével?

Rajonunk és a városkörnyék állami- és kollektiv gazdaságaiban ezekben a napokban a betakaritás mellett fokozott figyelmet kell forditani a másodvetés elvégzésére is. Bármilyen célra is használják a másodvetést, mint zöld, vagy silótakarmány, egy biztos: ha idejében vetik, jobb lesz a termés, nagyobb lesz a hozam és hozzájárul az állatok takarmányszükségletének kielégitéséhez.

Mezőgazdasági egységeink pártalapszervezetei s különösen a titkár elvtársak ellenőrizzék, irányitsák a gazdaságok vezetőtanácsait, hogy ne halogassák e fontos aratás utáni tennivalót. A másodvetés idejében történő elvégzésében szavuk van az állattenyésztési mérnököknek, a kollektiv gazdaságok alelnökeinek is, akik jól ismerik, mit jelent az, ha nincs elegendő és jó takarmány. Tudják azt, hogy a csalamádé, a siló, a muhar, vagy a köles és a napraforgó mennyire befolyásolja az állatok tej- és husgyarapodását, tehát foglalkozzanak ők is, mint érdekelt felek az idejében végzett másodvetés kérdésével. Jobb szervezéssel, a gépek teljesitőképességének kihasználásával ezekben a napokban meg lehet és meg kell találni a módot arra, hogy julius 15-ig minden mezőgazdasági egységben földbe kerüljön a tervszerüsitett másodvetés.

Az iratosi kollektív gazdaságban

Bizony az elmult hét rossz időjárása nálunk Iratoson is hátráltatta a kalászos gabonák, főleg a buza aratását. Az árpát már régebben learattuk, ami annak köszönhető, hogy kollektivistáink a pártszervezet irányitásával minden erejüket latba vetették s mire jött a buza aratása, már csak ennek betakaritásával foglalkozhattunk.

Az idén szép hektárhozamot értünk el az őszi árpánál. De hasonló lesz az eredmény a buzánál is. Ahhoz, hogy a termést szemveszteség nélkül takaritsuk be, egész sor intézkedést kellett életbe léptetnünk. Igy intézkedtünk, hogy a kombájnok ne külön parcellákon dolgozzanak, hanem egy és ugyanazon a területen, mivel igy hatékonyabban ellenőrizhetjük munkájukat. A betakaritáshoz szükséges gépi felszerelések maximális kihasználásával hozzájárulnak a jó munka idejében történő elvégzéséhez. Az operativ-tervben előirányoztuk továbbá, hogy a gépek fennakadás nélküli működése érdekében a vezető tanács mindig nyomon követi, van-e megfelelő mennyiségü üzemanyag.

A betakaritás idején nagyobb feladat elvégzése hárul gazdaságunk vezető tanácsára és a tagokra, mint máskor, hiszen az aratási munkálatokat más soron lévő feladatokkal kell egybehangolni, hogy semmilyen területen se legyen érezhető lemaradás. Azonban ezen sokrétü és felelősségteljes munkák közepette sem szabad megfeledkeznünk a minőségről. Igy gazdaságunk szakembere rendszeresen ellenőrzi az arató-cséplőgép dobját, hogy nem töri-e a magot. A gazdaság mérnöke megbeszélte a brigádosokkal, hogy a kalangyákat milyen távolságra rakják, a vezető tanács pedig a néptanáccsal karöltve kijelölte a szérük helyét.

Az aratással párhuzamosan végezzük a nyári szántást és vetést, hiszen gazdaságunk vezető tanácsa a pártszervezet irányitásával ugy határozott, hogy a takarmányalap biztositása érdekében 150 hektáron termesztünk különböző takarmánynövényeket, igy silókukoricát, szudáni füvet és kölest.

Kurucz János,
kollektivista

A gépek jó kihasználásával

Julius 8-ig rajonunk kollektiv gazdaságaiban a buza aratását 38 százalékban végezték el, vagyis majdnem 15.000 hektárról takaritották le a kenyérgabonát. Ezen a napon az időjárás kedvező volt s az aratók igyekeztek kihasználni ezt. Mi sem bizonyitja jobban a lelkes munkát, mint az, hogy ezen a napon 4326 hektárról takaritották le a buzát, vagyis a napi ütemtervet 105 százalékban teljesitették. Dicsérőleg szólhatunk a gépesitőkről, akik kora reggeltől késő estig fennakadás nélkül dolgoztak a kenyérgabona szemveszteség nélküli betakaritásáért. Az emlitett napon mindössze a pécskai Timpuri noi, a Steagul rosu, valamint a vingai Spicul kollektiv gazdaságokból jelentettek géphibákat. Még jobb eredményt is érhettek volna el az aratásban, ha a gazdaságok vezető tanácsai mozgósitják a tervszerüsitett kézi kaszásokat és munkába állitják az összes arató-kötőgépeket. Julius 8-án a tervszerüsitett kézi kaszásoknak mindössze 51, az arató-kötőgépeknek pedig 80 százaléka dolgozott csak. Tehát a napi ütemterv tulteljesitésénél ezen a napon a kombájnosoké az érdem.

Megkezdték a cséplést

Az aratással párhuzamosan több gazdaságból jelentették, hogy megkezdték az árpa cséplését is. Igy az iratosi kollektiv gazdaságban három, a németszentpéteriben egy és csütörtökön a nagyperegi kollektiv gazdaságban két cséplőgéppel láttak hozzá az őszi árpa csépléséhez.

Egyre több és jobb villamos gép

A craiovai Electroputere villamosgépgyár dolgozói állandóan foglalkoznak gyártmányaik műszaki teljesitményének javitásával. Az idén korszerüsitették például az 500 kilowattos kőolajfuró-motort; sulyát az előbbi tipushoz viszonyitva körülbelül egy tonnával csökkentették, teljesitményét viszont növelték. Több cementgyári villanymotort is korszerüsitettek.

Az év folyamán még számos villamosgépet terveznek ujra. Ezek közé tartozik például több szeparátor is.

A craiovai villamosgép-gyár dolgozói az idén 25 százalékkal többet termelnek, mint tavaly, de az anyagfogyasztást számottevően csökkentik.

(Agerpres)

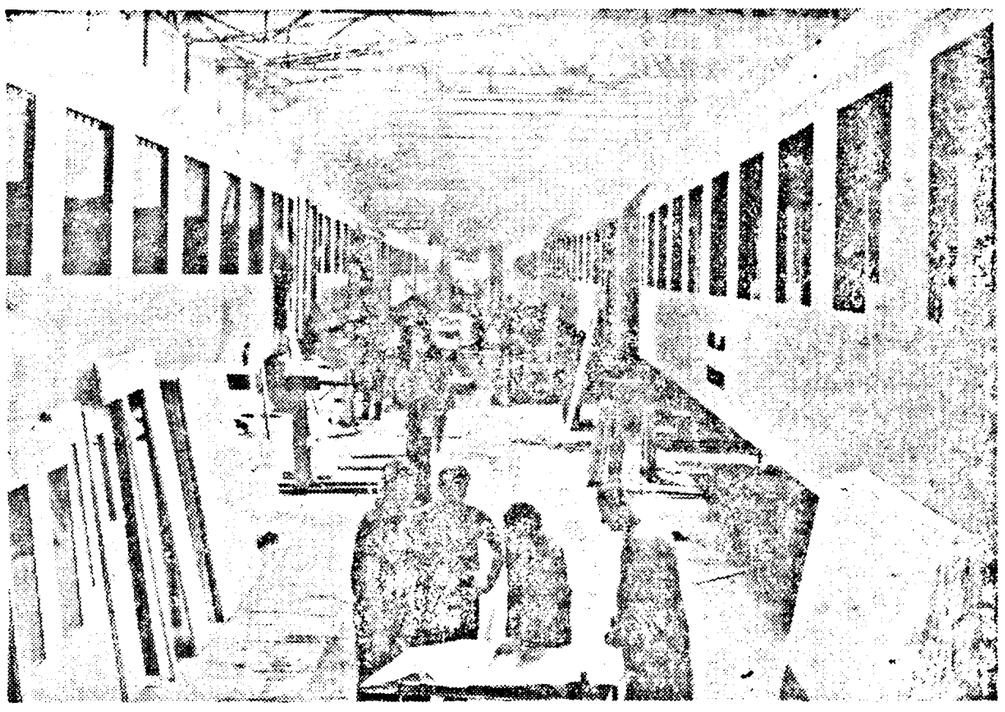

A Vagongyár II. számu részlegén korszerü személyvagonok készülnek. Ezeket rövidesen láthatjuk hazánk végtelembe kigyózó sinpárjain is.

Kigyúlt a fény

Nemrégiben először gyult ki a villany a Iasi tartományi Tampsani, Pogona, Sorogari és Valea Lupului községekben, a Hunyad tartományi Szacsál, Copaci, Ciupea helységekben, a Krisána tartományi Tenkeszéplakon, Belényesszentmiklóson, Tulkán és Belfenyéren, valamint Bánát, Brassó, Kolozs, Galac, Ploiesti, Olténia és Bukarest tartomány sok más helységében. Csupán az emlitett tartományokban év eleje óta több mint 220 falut villamositottak.

A felszabadulás óta eltelt 20 év alatt országunkban több mint 5500 falut kapcsoltak be a villamos hálózatba. Év végéig ezek száma meghaladja majd a 6500-at. 1945-ben mindössze 483 faluban volt villany. Most pedig Dobrudzsa tartomány falvait 70,7 százalékban, Bánát tartományban 62 és Bukarest tartományban több mint 52 százalékban villamositották.

(Agerpres).

Legújabb

események, hírek, jelentések, események, híre

A nőbizottság szervezésében

Az utazási előkészületek kellemes izgalommal járnak. Nos, ez a kellemes izgalom keritette hatalmába azt a 34 utast, akik hétfőn a főváros felé tartó gyorsvonaton foglalnak majd helyet. Harmincnégyen utaznak el a városi nőbizottság szervezte kirándulásra, amikor is megtekintik egyre szépülő fővárosunkat, a Czenk alján elterülő Brassót és végig a szépséges tengerpartot. Hat napig járják majd az országot és minden bizonnyal élményekben gazdagon térnek majd haza.

Változatos műsor

A mozi műsor változatossá tétele érdekében a tartományi mozi vállalat aradi kirendeltsége ezekben a hónapokban több értékes akciót szervezett rajonunk községeiben, falvaiban. Dokumentum filmek, játékfilmek s nem utolsó sorban mezőgazdasági szakfilmek kerültek vetitésre. Körültekintően szerveztek meg minden akciót azért, hogy egyforma arányban nyujtsanak szórakozási lehetőséget és érjenek el nevelő hatást.

A napokban fejeződött be a különböző mezőgazdasági kérdésekkel foglalkozó filmsorozat vetitése. Harminckét községben e rövid idő alatt 9000 kollektiv gazdasági tag nézte meg a filmsorozatot. Másik igen jól sikerült akciójuk Frumoasă esti patria mea cimmel szerepel a nyilvántartásukban. Ennek keretében hazánk szépségeit ismertető filmeket vetitettek a Deltáról és a Kárpátok különböző részeiből.

A befőzések idejére

A nyár a befőzések idejét jelenti. Legtöbb háziasszony, idejekorán gondoskodik arról, hogy erre az időszakra elegendő befőttes üveg álljon rendelkezésére. Az Eminescu utcai 14-es számu edény- és üvegüzletben már megkezdték a befőttes üvegek eladását. Tegnap friss áruszállitmány érkezett: félliterestől 10 literesig bármilyen méretü üveget lehet kapni. A külön e célra berendezett helyiségben igen nagy a forgalom.

Kellemes útitárs

A szabadságra utazók, az üdülőkbe készülődők legtöbbje az indulás előtti napot arra használja fel, hogy valami jó könyvet szerezzen be utitársként. Legtöbb ember azt tartja: a könyvnél kellemesebb utitárs nincs. E könyvbarátok közül elutazás előtt igen sokan térnek be az Eminescu utcai könyvantikváriumba. Böngészik a polcokat, miközben nem egyszer csemegére találnak. Van miben válogatni. Sadoveanutól, Gárdonyitól, Mikszáthtól, Dickenstől: találunk itt keresett könyveket. Itt látható Titus Popovicinak Az idegen cimü kötete. Igen közkedveltek a következő gyüjtőcimen szereplő kötetek: Colecţia oameni de seamă. Nyaralásra utazók közül e könyv kedvelői vásároltak itt Pasteur életrajzot, Magheilan, Gorkij életéről szóló köteteket. Keresettek az utleirások, no meg azok az utikalauzok, amelyek a Kárpátok bizonyos szakaszainak alapos megismerésére szolgálnak. Ez utóbbiak műanyag boritásu kis könyvek, amelyek egy-egy hegyvidék nevezetességeit, a Bucegi, a Fogaras számos térképét, menedékházainak elhelyezését foglalják magukban.

Külföldről

NEW YORK. A faji egyenlőségért küzdő amerikai kongresszus elnevezésü szervezet tagjai őrséget állitottak a New York-i San Francisco szálló elé, ahol a Republikánus Párt programkidolgozó bizottsága ülésezett. A szervezet követeli a párttól, hogy programjában itélje el a faji megkülönböztetést és támogassa a polgárjogi törvényt.

★

SZOUL. A szöuli rögtönitélő biróság megkezdte a juniusi kormányellenes tüntetés 20 fiatal részvevője perének tárgyalását. A vád 1 és 5 év között váltakozó börtönbüntetést kért a vádlottakra. Az itélethirdetésre a jövő héten kerül sor.

INTERJÚ HELYETT

Terepszemlén az ILLA vállalat igazgatójával

Ebben az időszakban városunk gyáraiban és üzemeiben a dolgozók arra törekednek, hogy egyre jobb termelési eredményeket érjenek el. Ellátogattunk az ILLA vállalatba, hogy interjut kérjünk Papp András igazgató elvtárstól azzal kapcsolatban: miként köszönti a közelgő ünnepet a vállalat munkaközössége.

— Éppen terepszemlére készülök — mondotta Papp elvtárs, — hogy a helyszinen ellenőrizzem: miként folynak a karbantartási munkálatok. — Tartson velem — inditványozta.

Együtt tekintettünk meg néhány tömbházat, ahol a vállalat dolgozói tatarozási munkálatokat végeznek. Utközben az igazgató elvtárs elmondotta, hogy népünk legnagyobb nemzeti ünnepének napjáig összesen harmincegy tömbházat, középületet tartaroznak. Egyébként erre tett felajánlást a vállalat munkaközössége, vagyis, hogy augusztus 23-ig mind a harmincegy helyen elvégzi a tatarozási, karbantartási munkálatot.

Az Eminescu utca sarkán, ott, ahol a közelmultban adták át rendeltetésének az uj férfi és női konfekció üzletet, komoly munkát végzett az ILLA. A munkálatok nagyrésze már befejeződött. Az épületet átfestették s igy uj szinfolttal gazdagodott városunk. Átfedték az épület tetőzetét. A régi kis cserepeket kicserélték és helyükbe uj nagy cserepeket tettek. Ezenkivül uj csatornákat szereltek fel.

Az emlitett utca 7, 9 és 10 száma alatt is látható, hogy az ILLA vállalat dolgozói szorgalmasan végzik munkájukat. Mindhárom helyen általános tatarozási munkálatok folynak. Ezek egyébként már a befejezés előtt állnak. Ha valaki végig sétál az Eminescu utcában, nyomban észre veszi, hogy itt is, ott is uj szint kölcsönöznek a tömbházaknak a festés után.

— A Petőfi utcában is több helyen végeztünk általános javitási munkálatokat — magyarázta Papp elvtárs, majd oda mentünk terepszemlére. Az 1 szám alatt éppen munkában találtuk a kőmüveseket. Az udvaron kezdtek munkához s a belső javitások után sor kerül az épület külső részének festésére is. Az utcában egyébként több helyen látható, amint uj szint kaptak a tömbházak.

Egyébként ebben az utcában már csak két-három épület van hátra, ahol tatarozási munkálatokra kerül sor. Ezek elvégzésével teljesen megváltozik az utca külseje.

Számos helyen már befejezték a tatarozási munkálatokat. Sok helyen pedig valóságos munkatelepet létesitettek az ILLA dolgozói. A Köztársaság utja 81 szám alatti épület külső részét már befestették. Jelenleg az udvari részen dolgaznak a kőmüvesek. Tatarozták a Lahovari utca 5 szám alatti épületet, a Köztársaság utja 94 szám alatti háztömböt, stb. A vállalat 20 munkacsoportja, amelyben kőmüvesek, festők, cserepesek, vizvezeték szerelők vannak, szorgalmasan dolgoznak, hogy teljesitsék az ünnep tiszteletére tett felajánlásukat. Augusztus 23-ig ugyanis 8600 négyzetméteren javitják, illetve festik a középületek és a tömbházak homlokzatát. Ezáltal uj szint kölcsönöznek az épületeknek, ami szebbé teszi városunkat. Ugyancsak felszabadulásunk évfordulójáig mintegy 4—5000 folyométeren uj esővíz csatornát tesznek fel az épületekre. S a vállalat dolgozói, mint például Andor József csoportja, Brandeisz Pál csoportja és a többiek igyekeznek ugy dolgozni, hogy maradéktalanul teljesitsék vállalásukat.

Ehhez kivánunk sok sikert az ILLA vállalat dolgozóinak.

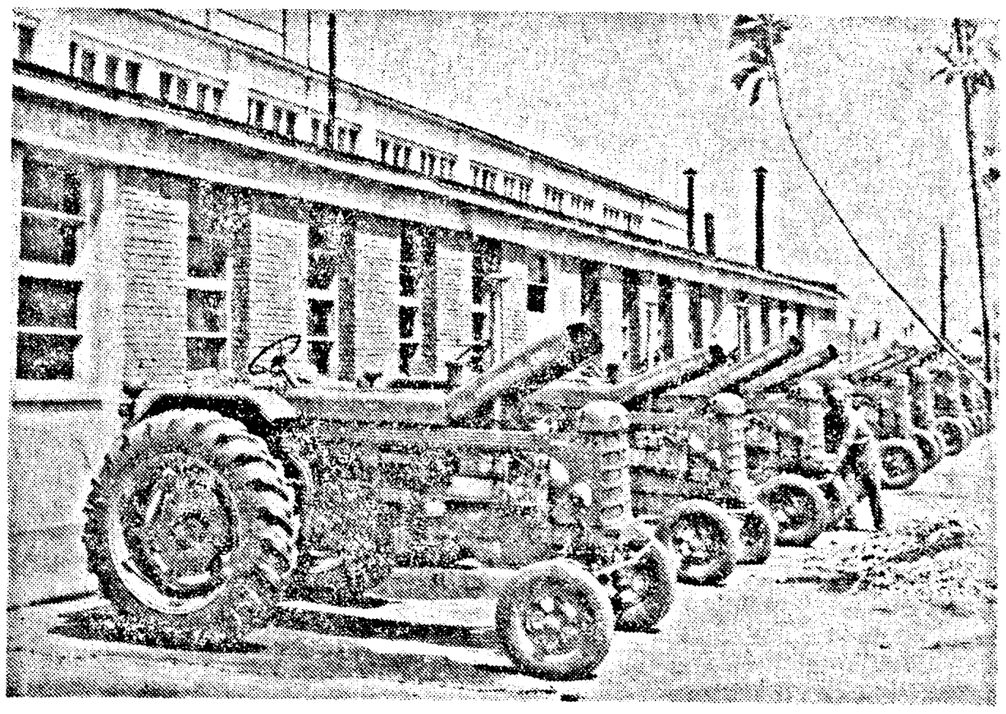

Gép- és traktorállomásaink évről-évre mind több uj traktort és más mezőgazdasági gépet kaptak. Csupán ebben az évben a tartományunkban levő egységek még 500 traktorral gazdagitják gépparkukat. Képünk az uj Universal 650-es traktorokról készült, melyeket a pécskai GTA kapott nemrég.

HIVATÁSÁNAK MESTERE

Arckép

A gémeskut szürke cementgyürüjéhez támaszkodva egy ember szorgalmasan huzza a vizet. Nevét és eredményeit sokszor emlegetik a gazdaságban. Mi azonban személyesen még nem ismerjük. Most alkalom van rá, hogy elbeszélgessünk és bemutassuk. Neve: Balogh István. Haja és szeme: barna. Testalkata: szikár, a közepesnél magasabb.

Három éve dolgozik a gazdaság sertéstenyésztő részlegén és mindössze két éve a hizlaldában. Tehát uj a szakmában. De az évek folyamán olyan gyakorlatra tett szert, hogy ma már ugy beszélnek róla az iratosi kollektiv gazdaságban, mint a sertéshizlalás nagyszerü és kitünő mesteréről. Az elért eredmények is szakszerü munkájának köszönhetők. Mondogatják is a faluban.

— Jól megy Balogh Istvánnak, nem sok a dolga. Reggel megeteti a jószágokat és estig mi gondja...?!

Hogy Balogh Istvánnak mi gondja...? Ugyanaz, mint a traktorosoknak, aki este, miután kiforditja az ekét a barázdából, nem pihen le, hanem karbantartja gépét, olajat cserél s készül a holnapi napra, hiszen munkájától egy egész év termése függ. Vagy itt van az ács, aki a tetőszerkezetet állitja össze, vagy a kőmüves, aki az egyenes falakat rakja. Mindannyiuk munkája fontos és hozzáértést igényel ugy, mint Balogh Istváné, aki, mikor leteszi a moslékkavaró kanalat, kitisztitja az ólat és még egy utolsó ellenőrző körutat tesz az alvásra készülő állatok között majd hazafelé indul kis családja körébe, de gondolata ott jár valahol a sertések körül:

— Vajon rendben van-e minden?

Balogh István a hideg cementgyürűhöz támaszkodva, büszkeséggel beszél munkájának fontosságáról, ugy mint a traktoros, az ács, vagy a kőmüves s ennek tudatában tevékenykednek valamennyien hajnaltól késő estig.

— Reggel négy órakor kelek, amikor a gyerekek s a falu jóformán még alszik. Első gondom, hogy elkészitsem és megfőzzem a moslékkeveréket, mely kukoricából, árpából, vitaminokból, ásványi sókból tevődik össze. Hat órakor pedig felszolgálom a „reggelit".

Szóval egy sertésgondozó jó „szakács" és gyors, ügyes „kiszolgáló" is.

— Az etetésnél mindig ott kell lenni, hiszen a 640 hizósertés nem egyforma. Néha marakodnak. Egyik elüzi a másikat a vályutól. S a gyengébb aztán oda sem mer menni többé. Igy nincs meg az előirt 500—600 grammos napi sulygyarapodás. Tehát rendet is kell teremteni.

Igen. Balogh István felügyelő is. De hallgassuk csak, mit mond.

— Az etetést követően mig az állatok le nem pihennek, kitakaritom az ólat, a vályut, a kifutót. Ez nagyon fontos.

S megismerjük Balogh Istvánt gondos „háziasszonyi" szerepében is.

— A sulygyarapodást jelentős mértékben elősegiti a zöldtakarmány rendszeres adagolása, a szükséges mennyiségü ivóviz biztositása. Ezenkivül én megyek a raktárba daráért is.

— Este, amikor már csökken a hőség, felszolgálom a napközben előkészitett vacsorát.

S ezzel kész?!

— Etetés után ujból friss ivóvizet adunk az állatoknak. Itt az ért beszélek többesben, mert tizéves fiam is segit. Amikor teheti, mindig itt lábatlankodik körülöttem

— Ha pedig valamelyik jószág beteg, azt kezelni kell, elkülöniteni a többiektől. Ha szükséges, éjjel is itt vagyok...

Ime egy ember, az iratosi kollektiv gazdaság sertéshizlaldájából, aki sokszáz lelkes kollektivistával — habár különböző területen is — egyazon célért harcol, a gazdaság, a közös vagyon gyarapitásáért.

A hizlaldában 640 sertés. Egy részétől rövidesen megválik, hiszen elérik a 100 kilogrammos sulyt. De hoznak belőlükbe másokat, mert a gazdaság 850 sertésre szerződött az állammal. Biztosak vagyunk benne, hogy azok nem lesznek hálátlanabbak: naponta 600 gramm zsirt és hust szednek majd magukra. S amikor átadják őket, süllyed alattuk a mérleg, hiszen akinek a gondjaira bizták őket, az a sertéshizlalás mestere.

Ismerősünk ott áll a gémeskut cementgyürűjéhez támaszkodva s vizet huz. Neve: Balogh István. Haja és szeme: barna. Testalkata: szikár, a közepesnél magasabb. Ismertetőjele... elmondottuk.

Kovács Sándor

A Szinművészeti Tanács bővitett plenáris ülése

Kedden és szerdán tartották meg a Scinteia Háza márványtermében a Müvelődés- és Müvészetügyi Állami Bizottság Szinmüvészeti Tanácsának bővitett plenáris ülését. Az ülésen a tanács tagjain kivül részt vettek fővárosi és vidéki szinigazgatók, a tartományi müvelődés- és müvészetügyi bizottságok titkárai, szinmüirók, rendezők, szinikritikusok és dramaturgok.

A plenáris ülést Dumitru Popescu elvtárs, a Müvelődés- és Müvészetügyi Állami Bizottság alelnöke vezette. Radu Beligan, a nép müvésze, a Szinmüvészeti Tanács elnöke referátumot terjesztett elő az 1963—1964. évi szinházi idény repertoárjának teljesitéséről és az 1964—1965-ös szinházi idény müsorterveiről. Margareta Barbuta szinikritikus az eredeti darabok szinrehozataláról számolt be, Nicolae Munteanu, a Szinmüvészeti Tanács titkára pedig a szinházvezetés munkastilusáról tartott referátumot.

A referátumokhoz többek között hozzászóltak: Aurel Baranga szinmüirő, Emil Isac, a Kolozsvári Nemzeti Szinház igazgatója; Victor Eftimiu akadémikus; Ilie Gramada, a iasi Vasile Alecsandri Nemzeti Szinház igazgatója; Zaharia Stancu, a bukaresti I. L. Caragiale Nemzeti Szinház igazgatója; Dorei Dorian és Paul Everac szinmüirók; Radu Penciulescu rendező, a Szinmüvészeti Tanács alelnöke; Traian Selmaru, a Teatru folyóirat főszerkesztője; Gheorghe Leahu, a Temesvári Állami Szinház igazgatója; Dan Nasta, a Temesvári Állami Szinház szinmüvésze; Liviu Ciulei, a Lucia Sturdza-Bulandra Szinház igazgatója; Tompa Miklós, a marosvásárhelyi Állami Szinház igazgatója.

A referátumok és a vita kidomboritotta, hogy a jelenlegi szinházi idényben nagyobb figyelmet forditottak a hazai szinmüirásra: a bemutatott 255 szinmü közül 137 eredeti darab volt. Hasonlóképpen nagyobb érdeklődés nyilvánult meg az egyetemes, mai és a klasszikus szinmüirodalom értékes müveinek sokoldalu, változatos bemutatása iránt. Ezeket a törekvéseket még erőteljesebben szemléltetik az 1964—1965-ös szinházi idény müsorterv-javaslatai.

Hangsulyozták továbbá a mai követelmények szinvonalának megfelelő eredeti darabok minél nagyobb számban való bemutatásának, valamint a szinházvezetés további javitásának szükségességét.

Ezután felolvasták az 1963-ban bemutatott eredeti darabok alakitásáért adományozott dijak listáját. A Müvelődés- és Müvészetügyi Állami Bizottság az eredeti darabok legjobb előadásáért kitüzött dijat a iasi Vasile Alecsandri Nemzeti Szinház együttesének itélte oda Sergiu Farcasan Sarkcsillag cimü darabjának előadásáért. A mai szerepek legjobb alakitásáért kitüzött dijat Radu Beligan, a nép müvésze kapta Al. Mirodan „Seful sectorului suflete" darabjában nyujtott alakitásáért a főnök és Gore kettős szerepében.

(Agerpres)

A nyári burgonya- és a szénafélék betakaritásáról

Az ország minden tartományában javában folyik a nyári burgonya betakaritása. Az idén 44 000 hektáron — a tavalyinál 3000 hektárral nagyobb területen — termesztettünk korai és nyári burgonyát. Többet vetettek az értékes fajtákból, nagy területen alkalmazták a korai burgonya gyökereztetését ültetés előtt, ami legalább 25 százalékkal gyarapitja a termést és mintegy 20 nappal gyorsitja a beérést. Nagyobb mennyiséget jarovizáltak elektromágneses sugárkezeléssel, s erre a célra a hazai gyártmányu uj magnetodiaflux készüléket használták.

Ennek eredményeként számos szocialista mezőgazdasági egységben hektáronként több mint egy vagon korai burgonya és körülbelül másfél vagon nyári burgonya termett.

A gazdaságokban most az őszi burgonya ápolását végzik. Az idén megkülönböztetett figyelmet forditanak a nagy hozamu fajták szaporitására és elterjesztésére. Ezek közé tartozik a kisérleti állomások szakemberei által létrehozott Magura, Colina, Bucur, Brasovean, Carpatin fajta.

A szénabetakaritásnál eddig a legjobb eredményt Krisána tartományban érték el. A tartomány állami gazdaságai befejezték a szénabetakaritását s a kollektiv gazdaságokban is rövidesen véget ér ez a munka.

Máramaros és Bánát tartományokban is lekaszálták a rétek több mint felét. Országos viszonylatban e hét elejéig a szénatermés 25 százalékát takaritották be.

Minthogy most van a szénabetakaritás legkedvezőbb ideje, a mezőgazdasági tanácsok és a szocialista egységek vezetői intézkedtek, hogy a kaszálás meggyorsitásával behozzák a késedelmet s jóminőségü téli takarmányt nyerjenek.

(Agerpres).

MILYEN IDŐ várható?

Az aradi Meteorológiai Intézet jelenti: Ma, julius 10-én változó idő, a délután jobbára felhős. Mérsékelt, majd erősbödő délnyugati nyugati szél. A hőmérsékleti értékek napközben 26—32, éjjel pedig 10 és 15 fok között váltakoznak.

Uj filmek

E hónap folyamán a mozik uj filmeket mutatnak be, amelyek közül egyeseket nemzetközi dijakkal jutalmaztak. Ilyen például a „La Strada" cimü film, Federico Fellini alkotása, amelyet Oscar-dijjal tüntettek ki és a „Kozara" cimü, az 1963-as moszkvai nemzetközi filmfesztiválon aranyéremmel kitüntetett film, amely mozzanatokat mutat be a jugoszláv nép hősi harcából a hitleristák ellen.

Négy szovjet film is müsorra kerül: a „Két vasárnap", „Kozsa csinyjei", „A pihenő" és „A szolgáló". Vetiteni fogják a „Hol a táborno k?" cimü lengyel filmet, „Az ezüst tó kincse" nyugatnémet, „A komiszár" olasz filmet és a „Beleszerettem Koppenbágába" dán zenés vigjátékot.

(Agerpres).

Hazánk minden tájáról

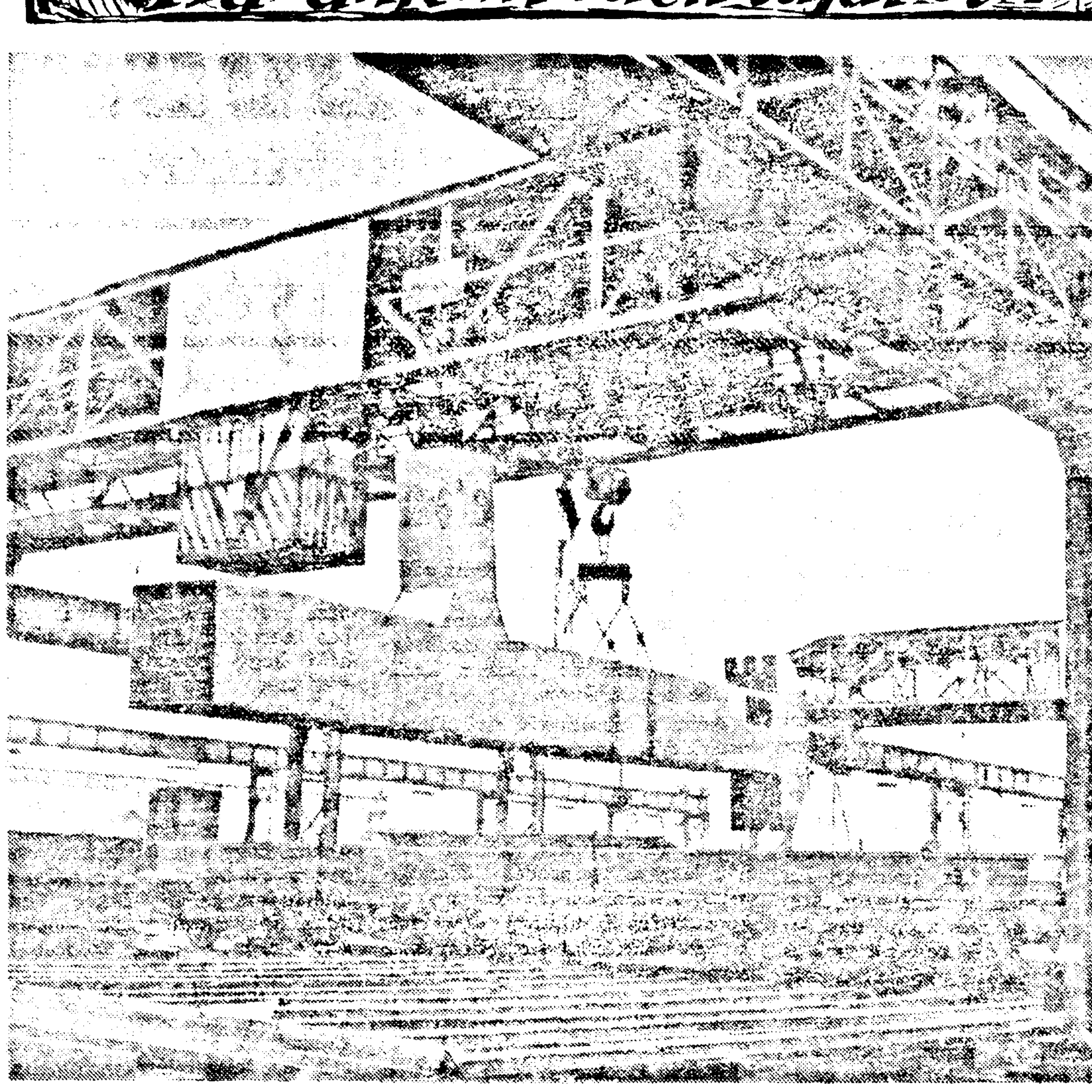

A boksai fém- és mezőgazdasági gépgyár rakodója.

A szatmári fafeldolgozó (IPROFIL) vállalat korszerü munkacsarnokának egy része.

Korszerü kávézó és falatozó nyilt a közelmultban Temesváron.

Hogyan biztositjuk a tej tisztántartását

Ugy gondolom, senkinek sem kell magyarázni, hogy a tej mennyire romlandó. Ezért szükséges, hogy mezőgazdasági egységeinkben — ahol naponta nagymennyiségü tejet fejünk és küldünk a feldolgozó vállalathoz — egyre fokozottabb figyelmet kell forditani a tej tisztántartására, mely által megelőzzük annak romlását. De először tisztázzuk, hogy mitől lehet „piszkos" a tej, milyen szennyeződések és honnan juthatnak a tejbe, hogyan akadályozzuk meg a bejutásukat s ezáltal a tej megromlását.

De vegyük sorjában a kérdéseket.

A tejben kétféle szennyeződést különböztethetünk meg: szemmel látható és szemmel nem látható mikrobás szennyeződést. Nyilvánvaló, hogy az előbbiek eltávolitása könnyebb. De ne felejtsük, hogy ezeken veszélyes, láthatatlan parányi lények, mikrobák milliói lehetnek. Hogy a tej szennyeződését teljes egészében elkerüljük, gazdaságunkban szigoru intézkedéseket vezettünk be. Megtiltottuk gondozóinknak, hogy fejés közben takarmányozzanak, vagy a fejő- és gyüjtőedényeket az istállóban hagyják almozás, takaritás, takarmányozás közben. Sőt, nem engedjük meg, hogy közvetlenül a fejés előtt takaritsanak, seperjenek, vagy száraz szálas takarmányt hordjanak az istállóba, hogy a felszálló por a tejbe ne jusson. Mindezen intézkedések azért váltak szükségessé, mert tudjuk, hogy a takarmányon, vagy abban sokféle mikroorganizmus él. Hiszen a szálas takarmányon penészgombák tenyésznek, a silótakarmányon pedig a tejtermékre rendkivül káros, ugynevezett vajsav-bacilusok millióit találjuk, amelyek ha bejutnak a tejbe, az romlásnak indul.

Tehát leszögezhetjük, minden bajt sokkal könnyebb megelőzni, mint legyőzni. Ez az igazság fokozott mértékben érvényes a tejre. Ezért mindenáron arra kell törekedni, hogy a tejbe minél kevesebb szennyeződés és mikroorganizmus jusson.

Itt az első követelmény a fejés tisztaságának biztositása. Ezt ugy sikerül elérni, ha pontosan betartjuk

Gazdaságaink tapasztalataiból

az előirásokat. Szükséges, hogy minden tehenész fejés előtt tiszta, fehér köpenyt és sapkát vegyen, forróvizzel és szappannal alaposan kezet mosson, körmét időnként vágja le, ne támassza fejés közben a fejét a tehén oldalához, száraz kézzel fejjen, ha tiszta a tehén tőgye, akkor csak tiszta, száraz törlőruhával törölje meg, ha azonban piszkos, akkor langyos vizzel mossa le és száraz ruhával törölje meg alaposan, minden csecsbimbóból először fejjen ki három-négy sugarat egy külön edénybe stb. Mindezek betartására nálunk a zádorlaki kollektiv gazdaságban nagy figyelmet forditunk s ezt állattenyésztési mérnökünk, Plopsa Olimpia rendszeresen ellenőrzi, s a tapasztaltakat jelenti a vezetőtanácsnak, amely, ha szükséges, szigoru intézkedéseket hoz, hogy gondozóink maradéktalanul betartsák az előirásokat. Előfordult, hogy Cep Elena, Mot Maria, Molnar Florica fejőnők nem tartották be az előirt utasitásokat. Például, amikor lemosták a tehén tőgyét és az trágyás volt, nem cserélték ki azonnal a vizet. Miután az emlitett elvtársnők megróvásban részesültek, változtattak magatartásukon, kivéve Molnar Floricat, akit más munkakörbe helyeztünk át, mivel nem tartotta be a tej tisztaságát biztositó előirásokat.

Mivel gazdaságunkban még kézzel fejjük a 228 tejelő tehenet, nagy figyelmet forditunk arra, hogy a gyüjtőkannákba való betöltéskor megszürjük a tejet. Erre a célra négyrét hajtogatott tüllvásznat használunk, de ennek csak akkor van értelme, ha a tüllt minden fejés után — előbb hideg, majd forró szódás, majd ismét tiszta vizzel — alaposan kimossuk és megszáritjuk. A szürésnél azonban vigyázzunk, hogy ne magasról öntsük a tejet a szürőre, mert akkor esetleg többet ártunk, mint használunk, tudniillik ez esetben az erőssodrásu tejsugár elaprózza és átmossa a száraz szennydarabokat. Mi általában két szürést végzünk a fentiek pontos betartásával. Először, amikor a sajtárból a gyüjtőedénybe, másodszorra, amikor a gyüjtőedényből a tejeskannába töltjük a tejet.

A tej tisztántartásának egy másik fontos tényezője, hogy a tejesedényt használat után kimossuk. A jól kimosott edényeket legalább kétszer hetente fertőtlenitjük, amire klórmész-oldatot használunk. Minden tejesedényt a kimosás után szájával lefelé forditva fogasra helyezzük az erre a célra berendezett helyiségben, hogy a bennük maradt viz kifolyhasson és az edény kiszáradhasson.

A tej tisztasága csak ugy biztositható, ha semmit sem felejtünk ki a sorból. Mi, zádorlaki kollektivisták továbbra is pontosan betartjuk az előirásokat és ezáltal megóvjuk a tej tisztaságát.

Marcu Mircea,
a zádorlaki kollektiv gazdaság elnöke

Néhány mondatban

Genfben szerdán kisorsolták az 1964—1965-ös Bajnokcsapatok Kupájának és a Kupagyőztesek Kupájának első fordulójában sorra kerülő labdarugó mérkőzéseket.

A Bukaresti Dinamo, amely hazánkat a Bajnokcsapatok Kupájában képviseli, a máltai Sliema Wenderers csapatával kerül szembe (első mérkőzését idegen pályán játsza le).

Az UEFA müszaki bizottságának határozata értelmében az első fordulót mindkét kupában október 15-ig be kell fejezni.

★

Japán világbajnok női röplabda csapata folytatta magyarországi portyáját. A japán lányok Budapesten 3—0 (15—8, 15—4, 15—0) arányu győzelmet arattak a magyar válogatott ellen.

Az Olaszországban turázó japán férfi röplabda válogatott Ravennában 3—0 (15—10, 15—2, 15—13) arányban legyőzte az olasz válogatottat.

★

Adela Dankowska lengyel vitorlázó repülő uj távolsági csucsot állitott fel: 625 kilométert repült s igy 17 kilométerrel tulszárnyalta Afikanova szovjet sportolónő világcsucsát.

★

Franciaország kerékpáros körversenyének Toulouse—Luchon közötti 15. szakaszában (203 km) a francia Poulidor lett az első 6 ó 07 p 55 mp idővel. Utána ért célba a spanyol Gabica 6 ó 09 p 04 mp és a belga G. Desmet 6 ó 09 p 38 mp idővel. A sárga mezt továbbra is a francia G. Groussard viseli. Utána következik a francia Anquetil 1 p 26 mp és honfitársa, Poulidor 1 p 35 mp időhátránnyal. A spanyol Bahamontes ötödik helyen van 3 p 29 mp időhátránnyal.

Az amatőrök versenyében 7 szakasz után a spanyol Garcia vezet. A Girons-Luchon közötti 7. szakaszban (107,500 km) a spanyol Sagarduy lett az első 3 ó 02 p 57 mp idővel.

★

A fővárosi Progresul klub tenisz pályáin julius 21 és 26 között sor kerül a Galea-kupa harmadik csoportjának küzdelmeire. Részt vesznek a Román NK, a Szovjetunió, a Bolgár NK, Görögország és Monaco utánpótlás csapatai.

★

Berlinben a Német DK férfi kézilabda csapata barátságos mérkőzésen 26—12-re győzött Ausztria csapata ellen.

★

Az utóbbi napokban különböző országokban olimpiai atlétikai ellenőrző versenyeket rendeztek. Budapesten Zsivotski, a kalapácsvetés Európa-bajnoka 66,60 m teljesitményt ért el. Kulcsár gerelyvetésben 79,85 m teljesitményt ért el, Csutorás pedig 10,4 mp alatt futotta le a 100 métert. A helsinki stadionban Kinnunen 84,42 m-re dobta a gerelyt (az idény második világteljesitménye). Jontilainen 800 m sikfutásban 1 p 47,5 mp időt ért el (uj finn csucs). Rómában Ottolina 200 m sikfutásban 20,5 mp időt ért el, legyőzve Berruti olimpiai bajnokot (20,7 mp). A varsói versenyen jó eredményt ért el Buschner, aki ruddal 4,67 métert ugrott. A japán atléták is rendeztek selejtező versenyt. Különösen szép eredményt ért el Szugawa kalapácsvető (63,64 m). Kamata 100 m sikfutásban 10,6 mp időt ért el.

Illik, vagy nem illik?

A nevelő szemével

Nem mintha melegem lett volna, hiszen az idei julius eddig holmi őszi napokra emlékeztet, de szomjas voltam és megszokásból is betértem „italboltjaim" egyikébe. Igy nevezem azokat a helyeket, ahol citromlevet, vagy feketét iszom. Amig az ember elfogyaszt egy citromlevet vagy feketét, elgondolkozik és nézegeti az üzleti forgalmat, az embereket.

Citromlé mellett szavaztam és éppen kellemesen savanykás-édes izét éreztem nyelvemen, mikor belibbent ő, a történet főszereplője. Bár, mint már emlitettem, nem volt éppen kánikula, de könnyü nyári ruhácska viritott rajta, melynek szines mintái keresztülütöttek az áttetsző esőköpeny alatt. Hajviselete is divatos volt, hogy is mondjam csak, az a bizonyos felpupozott haj, hasonlit holmi kisebbfajta szénaboglyához, már mint fekete, barna, vagy szőke szénakupachoz. Az ember nem tudja, hogy mennyi benne a fej és hol kezdődik a haj? Szóval divatos frizura.

Odalépett a pult mellé és ő is citromlevet kért. Ahogy az üveggel kezében megfordult és észrevett, hirtelen felderült arccal köszönt és az asztalhoz jött, melynél én pohárból ittam a kellemes gyümölcslevet.

— Mit tetszik inni?

Rámutattam a már üres üvegre:

— Azt, amit te. Csakhogy én pohárból iszom. Nem tudok üvegből jóizüen inni.

Ő is leült, hosszu kortyot ivott, sóhajtott egy picit utána és letette az üveget. Rámnézett.

— Szabadságon? Ugye jó ilyenkor?

Bólintottam:

— Jó, mert kell a pihenés is. De neked is vakációd van és biztosan te is kellemesen töltöd a nyári szünidőt.

A mosolygós arcra hirtelen felhő borult:

— Hát jó lenne, de... tetszik tudni, olyan muris banda verődött össze, de...

Félbeszakitottam:

— Micsoda!?

Kissé zavarba jött:

— Persze, persze... Szóval nagyon vig lányok és fiuk, együtt járunk az uszodába és rengeteget játszunk a strandon. De...

Elhallgatott. Ujjaival idegesen forgatta az üveget, rámnézett, aztán megint az üvegre. Hirtelen elengedte az üveget, közelebb hajolt és hangjában kis könyörgéssel, halkan, bizalmasan sugta:

— Mondhatom?

Rövid kérdés s egy kis magyarázatra szorul. Szüleivel jóbarátok vagyunk, gyakran van együtt a két család és amikor Éva még pöttöm kislány volt, az óvodás kor előtt, egyszer pertut ittunk málnaszörppel. A kölcsönös tegeződés addig tartott, amig iskolába került. De ha neki valami tanácsra volt szüksége, vagy — szerinte — valami életbevágó dologról akart velem beszélni, akkor mindig megkérdezte, hogy használhatja-e a régi bizalmas hangot, mert ilyenkor ugy érezte, hogy egy barátjától kérdez valamit, s könnyebben tud őszinte lenni. Szóval ilyenkor visszaállt az a bizalmas hangu beszélgetés, mely meg van a kisgyerek és a felnőtt között, de sajnos, sokszor hiányzik a serdülő koru fiatalok és az idősebbek kapcsolatában.

Sejtettem, hogy valami, számára nagyon fontos dologról lehet szó, s beleegyezően bólintottam:

— Mondhatod!

Gyors, szaggatott mondatokban suttogta:

— Tudod, anyu nagyon összeszidott tegnap este. Egy kicsit későn mentem haza és olyan mérges volt, hogy majdnem nyakleves lett belőle... Mivel most nem lehet strandolni, hát összegyültünk egyik barátnőmnél és ott ugy eltelt az idő, hogy észre sem vettük..

Megállitottam a szóáradatot:

— A muris bandával?

Elpirult:

— Szóval a játszótársakkal, akikkel együtt strandolunk... És...

— Állj! Barátnőd szülei otthon voltak?

Akadozva válaszolt:

— Megvártuk, mig hazajöttek a munkából és akkor mentem haza én is. — Könyörögve nézett rám: — Beszélj anyuval, magyarázd meg neki, hogy én már nagylány vagyok és mi van abban, ha néha este kilencor megyek haza?

Elhallgatott és várakozva nézett rám. Biztosan ugy képzelte, hogy én azonnal felugrom és otthon kivivom „jogait".

Erre csak ennyit kérdeztem:

— Szereted a dióstortát?

Megbökkenve nézett rám, majd csendes kis mosollyal mondta:

— Persze, hogy szeretem.

Kértem számára egy adagot. Megköszönte, s miközben apró egérfogai között eltüntette a tortaszelet darabjait, megkérdezte:

— Hát csak én eszem?

Hátradültem székemen:

— Tudod, én is szeretnék dióstortát enni, de nekem nem tesz jót. Tehát inkább nem eszem. Most pedig térjünk a te dolgodra. Először is te nem vagy nagylány, hanem középiskolás diák. Ha szünidőd is van, az nem jelenti azt, hogy késő estig kimaradj. Ebben édesanyádnak igaza van. Aztán itt van a „muris banda" kérdése. Már az elnevezés is bántó, közönséges. Természetesen járhatsz a strandra barátnőiddel, diáktársaiddal is játszhatsz egészséges, üditő sportokat, de hogy összegyüljetek egy barátnődnél szüleitek tudta nélkül, ezt nemcsak édesanyád, hanem én is elitélem. Ha az időjárás miatt nem lehet kint szórakozni, akkor olvass otthon, vagy segits a háztartásban. Hiszen te mondtad, hogy nagylány vagy!

Hallgatva nézett maga elé. Arcán láttam, hogy magában forgatja a hallottakat. Néha megmozdult a keze, mintha halványan ellenkezni akarna, de az érvek ellenében nem tudott ellenérveket felhozni.

Felálltam:

— Kérdeztél és én feleltem neked. Kértél valamit tőlem, amit nem tehetek meg, mert én sem helyeslem. Ha eddig biztál bennünk, bizzál ezentul is, mert mindnyájan jót akarunk neked.

Kimentünk a cukrászdából. Ahogy egymás mellett lépegettünk, felnéztem. A gomolygó felhők közül kisütött a nap, enyhén érezni lehetett melegét.

Amikor a sarkon elváltunk, utána szóltam;

— Éva!

Visszafordult.

— Nem kellemetlen neked az a rengeteg haj a fejeden? Egyszerübben, finomabban szebb lenne.

Elmosolyodott:

— Anyu is mondta. De ma még igy hagytam.

Elvegyült a járókelők között. Amikor utána néztem, egy kirakat előtt állt. Azt hittem: a kirakatot nézi. Két kezével felnyult a fejéhez és lenyomkodta a felpupozott hajtömeget.

Dus barna haja megcsillant a napfényben.

Láng István

A mozikban vetitik

MURESUL: Nem lehet szerelem nélkül. STUDIO: Kaloian. VEAC NOU: A riksás ember. IFJUSÁGI: A halhatatlan keringő. VICTORIA: Pardaillan lovag. PROGRESUL (Ujarad): Nyár és füst. SOLIDARITATEA (Gáj): Eltünt egy hajó. MIKELAKA: Elektra. CFR (Mosóczi-telep): Agatha, hagyj fel a büntettekkel.

Az aradi tartományi MUZEUM

megtekinthető vasárnap, kedden és pénteken délelőtt 10 és 13, délután 4 és 8 óra között a Kulturpalota épületében. Legkevesebb 15 személyből álló csoportok szerdán, csütörtökön és szombaton a délelőtti órákban is felkereshetik a muzeumot.

A muzeum alábbi osztályai tekinthetők meg: képzőmüvészeti tárlat, ókori történelem, az 1848—49-es forradalom muzeuma, a flamand, holland, olasz, német és magyar festők kiállitása, valamint középkori fegyverzet, ötvözet, érem stb. kiállitás.

Az aradi Gépjavitó Üzem

ALKALMAZ

rövid időtartamu termelési munkával egybekötött szakképesitő tanfolyamra fémesztergályosi szakmában

hét elemi osztályt végzett, katonai szolgálatukat befejezett 20-45 év közötti munkásokat.

A tanfolyam egész ideje alatt (tiz hónap) a résztvevők fizetést kapnak.

Felvilágositásokat nyujt az üzem személyzeti osztálya, telefon: 31—80.

VERSENYPÁLYÁZATUNKRA BEÉRKEZETT ÍRÁSOK

Szerszámgépgyári jelentés

Négyen a legjobbak közül

A Szerszámgépgyár valamennyi üzemrészlegén lüktet az élet. folyik a munka. Szorgalmas dolgozóink igyekeznek eleget tenni azoknak a munkavállalásoknak, melyeket hazánk felszabadulásának XX. évfordulója tiszteletére tettek. A lelkes, ünnepköszöntő versenyben már eddig nagyon sok dolgozó tünt ki. Közülük ez alkalommal négyet mutatunk be.

Marc Ioan is üzemünk egyik kiváló esztergályosa. Már eddig több izben tett tanubizonyságot szakmájának alapos ismeretéről. Adódhat bármilyen nehéz technológiai folyamat, mindegyiket sikeresen megoldja. Tervszerüen dolgozik. Gépe körül tisztaság és rend uralkodik, ami jelentősen megkönnyiti munkáját, hozzájárul tervfeladatának valóraváltásához.

Czimbal Ioan kommunista nevét nemcsak a szerszámélező dolgozói, hanem az egész gyár munkaközössége ismeri. Nem is csoda, hiszen őt napmint nap egyre többen keresik fel. Különböző szerszámokat hoznak hozzá, hogy azokat megélezze, rendbehozza. E feladatnak igyekszik eleget tenni, munkájával mindenki meg van elégedve. Az utóbbi időben különösen szép eredményt ért el a fajlagos anyagfogyasztás ésszerü csökkentése révén.

Ifjúmunkáshoz méltóan

A Szerszámgépgyár esztergarészlegén sok fiatal dolgozó tevékenykedik. Az idősebb dolgozókkal karöltve valamennyien fáradhatatlanul arra törekednek, hogy maradéktalanul valóra váltsák termelési feladatukat. Minden tudásukkal és hozzáértésükkel azon fáradoznak, hogy csakis kifogástalan minőségü termékeket készitsenek.

Agácz Ernő, a Szerszámgépgyár fogaskerék osztályának egyik élenjáró dolgozója. Kiváló szakember s ez meg is látszik az általa készitett munkadarabokon. Termelési tervét hónapról-hónapra maradéktalanul valóraváltja. Különös gondot fordit a minőségre. Már hosszu idő óta teljesen selejtmentesen dolgozik s ezért minden egyes munkatársa nagy elismerésben részesiti.

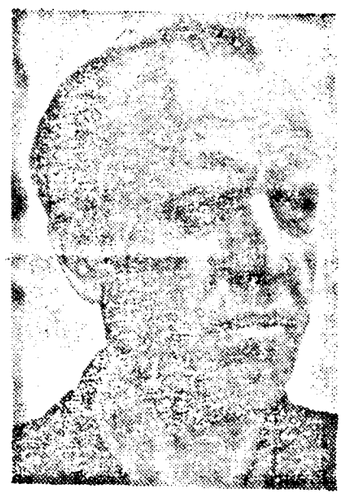

A fogaskerék köszörülés nem csekély feladat. Alapos szaktudást, nagy hozzáértést követel. E munkafázist csakis kiváló szakemberek végezhetik. Ezek közé tartozik Onódi Mátyás is. E munkát már hosszu idő óta végzi és nyugodtan hozzátehetjük: nagy hozzáértéssel. A keze alól kikerülő fogaskerekek mindig kifogástalan minőségüek s ezért méltó helyet foglal el a részleg élenjáró dolgozói között.

Szijgyártó István,

Fiatal dolgozóink nagyrésze jó munkájának elismeréseként megérdemelten került részlegünk elenjáróinak soraiba. Közülük ez alkalommal kettőt emlitünk meg, akik szorgalmas munkájukkal és tanulásukkal kiérdemelték a munkaközösség bizalmát, szeretetét.

Bobar Ioan és Galea Eugen ifjumunkások csupán egy éve tartoznak munkaközösségünkhöz. Mindketten a szakiskola padjaiból kerültek ide. Eleinte számos nehézséggel kellett megküzdeniök. Elsősorban is a bonyolultabb müszaki problémák megoldásánál akadtak meg, de ezeket a nehézségeket idősebb munkatársaik segitségével, valamint szorgalmas tanulásukkal hamar felszámolták. Ma már legyen a munka bármilyen nehéz, jól és pontosan elvégzik azt.

A két ifjumunkás, Bobar Ioan és Galea Eugen, a munkafegyelem példaképei is. Mindketten fegyelmezetten dolgoznak, igyekeznek ésszerüen kihasználni a munkaidő 480 percét. Csakis ennek köszönhetik azt, hogy már hosszu idő óta nemcsak teljesitik, de jelentős százalékkal tul is szárnyalják termelési feladataikat. A kezük alól kikerülő munkadarabok minden alkalommal kifogástalan minőségüek.

Herrling Gyula

Új felszerelést helyeztek üzembe

Az utóbbi időben a Szerszámgépgyár üzemrészlegein egész sor nagykapacitásu uj gépi felszerelést helyeztek üzembe. Ez természetesen hozzájárult több munkafolyamat megkönnyitéséhez, elősegitette a jobb minőségü termékek előállitását.

Az elmult napokban a fogaskerék osztály berendezése egy korszerü fokaskerékköszörö-géppel gyarapodott. Az uj gép érkezését nagy örömmel fogadták a dolgozók és különös érdeklődést tanusitottak iránta, mivel a régi gépekkel szemben ennek kezelése sokkal egyszerübb, termelékenysége nagyobb és jobb minőségü munkát lehet rajta végezni.

Nyomban hozzá is láttak üzembe helyezéséhez. Betonalapzatot készitettek és arra helyezték rá az uj gépet. Ez azért volt szükséges, hogy a müködés alatt előforduló rezgések ne okozzanak kárt a munkadarabok elkészitésénél.

A gép kezelését a dolgozók hamar elsajátitották. Ma már teljes kapacitással müködik. S az itt tevékenykedő dolgozóknak még nagyobb lehetőségük nyilik maradéktalanul valóraváltani termelési feladatukat.

Hercsik Béla

A vagongyártók sikerei

Még az év elején történt. Egy dolgos hétköznapon a müszak befejezése után, — amelyet a gyár szirénájának bugása is jelzett — a vagongyártó munkások, technikusok és mérnökök nem hazafelé, hanem a hatalmas gyülésterem felé igyekeztek. Ez alkalommal vitatták meg: milyen lehetőségek vannak arra, hogy hirnevükhöz méltó sikerek elérésével köszöntsék Augusztus 23-át, hazánk felszabadulásának 20. évfordulóját.

A lelkes vállalások elhangzása után minden részlegen, műhelyben s munkahelyen fokozódott a szocialista verseny üteme. Marósok, gyalusok, vasesztergályosok, hegesztők, öntők, asztalosok és festők egyaránt vetélkedtek. Erejük és tudásuk legjavát adták annak érdekében, hogy adott szavukhoz hiven ne csak teljesitsék, hanemt tul is szárnyalják felajánlásaikat. Fáradságos munkájuk gyümölcsöző lett. Igy például vállalták, hogy az önköltség csökkentésével Augusztus 23-ig 1.800.000 lej megtakaritást érnek el. Most, amikor elkészültek a kimutatások az esztendő első feléről, kitünt: felajánlásukat jóval tulszárnyalták éspedig az önköltségi ár csökkentése terén elért megtakaritás nem kevesebb, mint 4.405.000 lej. Ilymódon már tulhaladták egész évre szóló vállalásukat is. Emlitést érdemel az is, hogy a vállalt 6 millió lej értékü terven felüli jövedelem helyett már eddig 9.517.000 lejt értek el.

Dicsérőleg kell szólnunk az automata hegesztők tevékenységéről is. Ők ugyanis vállalták, hogy Augusztus 23. méltó köszöntésére 12 tonna fémmegtakaritást érnek el terven felül, az automata hegesztés utján történő fémlerakodás csökkentésével. Ezt a mennyiséget nemcsak teljesitették, hanem ez év első 5 hónapjában egy és fél tonnával tul is szárnyalták. Szép teljesitményt értek el az öntöde dolgozói is, akik a vállalt 51,5 tonna olvasztott acél helyett ezideig 80 tonnát adtak terven felül.

Az elért gazdasági sikerek fokozottabb munkára serkentették a vagongyártókat. Több részleg munkaközössége ujabb felajánlásokkal bővitette vállalását. Igy például a forgózsámoly közössége a vállalt 150.000 lejjel szemben 300.000 lejre növelte az önköltség csökkentése révén elért terven felüli megtakaritások értékét. Hasonlóan emlithetjük meg az 1-es számu befejező részleg kollektiváját is, amely ugyanis Augusztus 23. tiszteletére 300.000 lej helyett 500.000 lej terven felüli megtakaritást érnek el. Egyre jobban közeledik a nagy ünnep. A vagongyártók egész munkaközössége mind fokozottabb ütemben kapcsolódik be a szocialista versenybe és küzd azért, hogy méltóképpen köszöntsék hazánk felszabadulásának 20 évfordulóját.

Olariu Ioana

Becsülettel helytállnak

Acélöntőink, mint mindig, ebben az esztendőben is becsülettel helytálltak. Ékesszólóan tükrözi ezt az is, hogy ez év elején felajánlották: az önköltségi ár csökkentésével év végéig 200.000 lej terven felüli megtakaritást érnek el. Szorgalmukkal bebizonyitották: nemcsak teljesitik, hanem tul is szárnyalják vállalásukat. Az év első felének befejezése után a megvalósitási grafikon 175.000 lej terven felüli megtakaritást mutat, amelyet csupán az önköltségi ár csökkentésével értek el. Ugyanakkor a fémtakarékossági mozgalomban is helytálltak. A vállalt 3500 kiló fémből ezideig 2800 kilót takaritottak meg.

A termelékenység növekedése érdekében, valamint minél nagyobb mennyiségü fém megtakaritásáért az acéltöntők elhatározták: az idén 5 ujitási javaslatot alkalmaznak ezirányban. Ezen felajánlásukat is valóraváltották. Dicséretre méltó tény az is, hogy a megengedett selejtszázalék tervezett 10 százalékos csökkentésével szemben ezideig 50 százalékos csökkentést értek el. Mindezek az eredmények ékesszólóan tükrözik a Vagongyár öntödéje munkaközösségének fáradhatatlan tevékenységét, azon elhatározásukat, hogy mind kimagaslóbb gazdasági sikerek elérésével köszöntsék Augusztus 23-át, dolgozó népünk legnagyobb nemzeti ünnepét.

Az emlitett gazdasági sikerek valóraváltásához jelentősen hozzájárultak a Budea Gheorghe és Gighite Gheorghe vezette brigádok tagjai, akik hónapról-hónapra teljesitik tervfeladataik összes mutatóit. Dicséretet érdemelnek továbbá Covaci Ilie, Trifu Ioan, Wéber Péter, Popovici Alexandru és Buha Ioan, akik a munka észszerü megszervezésével, a 480 perces munkaidő kihasználásával küzdötték fel magukat a szocialista verseny élenjárói közé.

Kosma Simon
Hărduț Rusalim

A Készruhagyárból írják levelezőink

Hivatásuk magaslatán

Az alapszervezet bürójának körültekintő irányitásával eredményesen fejti ki tevékenységét üzemünk faliujságának szerkesztő bizottsága. Mindenekelőtt különös figyelmet forditanak arra, hogy a cikkek elsősorban a termelési kérdésekkel foglalkozzanak, neveljék és mind jobb munkára serkentsék a dolgozókat. A lelkiismeretes munka — mint minden esztendőben — idén is meghozta eredményét. Ez annak tulajdonitható, hogy a szerkesztő bizottság tagjai, Terék Borbála felelőssel az élen igyekeztek tevékeny levelező kollektivát kiépiteni, akik szorgalmasan irják gazdag tartalmu cikkeiket. Ujj Mária, Ponta Lucreția és más levelezők állandóan nagy segitséget nyujtottak a szerkesztőbizottságnak. Azonkivül, hogy a cikkeket idejében irták meg, állandóan szem előtt tartották a gazdasági kérdéseket. Olyan fontos problémákat, — mint a termelékenység, a minőség, a terv ütemes teljesitése, az önköltség csökkentése, az igazolatlan hiányzások és késések felszámolása, stb. — tüztek napirendre.

A cikkek hatékonyságát igazolja az is, hogy a vállalat dolgozói egyre fokozottabb ütemben kapcsolódtak be a szocialista versenybe. Minden erejük és tudásuk latbavetésével küzdöttek a megnövekedett feladatok maradéktalan valóraváltásáért, valamint azért, hogy a hazánk felszabadulásának 20. évfordulója tiszteletére tett felajánlásaikat ne csak teljesitsék, hanem jelentősen tul is szárnyalják. És most, amikor lezártak egy sikerekben gazdag félesztendőt, a faliujságon olvashatjuk: munkaközösségünk tevékenységét siker koronázta.

Az egyik cikkben sokatmondó számadatok ékeskednek. Az első félévi össztermelési terv 101,53 az árutermelési terv pedig 101,20 százalékban vált valóra. Lényegesen javult a termékek minősége is. Mi se bizonyitja ezt jobban, mint az, hogy az ezirányu mutatót 100,67 százalékban teljesitették üzemünk dolgozói. A szocialista verseny eredményességét tükrözi még az is, hogy az első félévben nem kevesebb, mint 7948 darab különböző készruhát gyártottak terven felül.

A faliujság rendszeresen foglalkozott a gyár munkaközössége Augusztus 23 tiszteletére tett vállalásának teljesitésével. Egyébként mi, készruhagyáriak, vállaltuk, hogy a nagy ünnep tiszteletére az első félévben a termelékenység növelése, valamint az önköltségi ár csökkentése révén 679.000 lej terven felüli megtakaritást érünk el. Most, amikor elkészült a mérleg, kitünt: jóval tulszárnyaltuk vállalásunkat. Éspedig az első félesztendőben 801.000 lej terven felüli megtakaritást értünk el.

— A szerkesztő bizottság célkitüzése — mondotta a minap Terék Borbála, a faliujság felelőse — továbbra is rendszeresen cserélni a cikkeket, amelyek, minf eddig, ezután is konkrétak, rövidek, gazdag tartalmuak lesznek. Ilymódon valóra válthatjuk mindazokat a feladatokat, amelyeket célul tűztünk magunk elé éspedig azt, hogy állandóan hivatásunk magaslatán álljunk.

Ötvös Margit

Az IMSz őrhely munkájáról

Mindennapi tevékenységükben a gyárunkban müködő IMSZ-őrhelyek bebizonyitották: hivatásuk magaslatán állnak. Az IMSZ-bizottság állandó irányitásával konkrét munkaterv alapján igyekeznek gyakorlatba ültetni a rájuk háruló feladatokat. Az IMSZ-őrhely tagjai különös figyelmet forditottak az őrhely faliujságának előállitására és annak müködésére. Vállalatunkban az őrhelynek három faliujsága van és ezek világosan tükrözik a fiatalok által elért eredményeket. Ugyanakkor szatirikus irásokban és gunyrajzokkal ostorozzák azokat, akik vétenek a szocialista magatartás szabályai ellen, fegyelmezetlenek és nemtörődömséget tanusitanak a termelési munkában.

Említést érdemel, hogy az őrhely faliujságainak szerkesztő bizottságai rendszeresen kéthetenként megbeszélik tennivalóikat és ezután cserélik a cikkeket, karikaturákat. A gunyrajzokon felismerhetjük az olyan IMSZ-tagokat és fiatalokat, akik nem veszik ki részüket a közösségi munkából. A közelmultban például Sebestyén Gizella, Costea Viorica és Juhász Rozália kerültek pellengérre azért, mert nem használták ki a munkaidőt és ugyanakkor helytelen magatartást tanusitottak munkatársaikkal szemben. Az őrhely segitett. Ma már valamennyien, különösen Juhász Rozália a legszorgalmasabb ifjumunkások közé tartozik.

Az őrhely faliujságain megjelenő cikkek nemcsak a negativ példákat „népszerüsitik". Emlitést tesznek az élenjáró, szorgalmas fiatalokról, azokról, akik kihasználják a munkaidőt, selejt nélkül dolgoznak és ugyanakkor kutatják és alkalmazzák a korszerü munkamódszereket is. Ezek közé sorolhatjuk Mészáros Teréziát, Furmann Katalint és még sokan másokat.

IMSZ-őrhelyünk betölti hivatását. És ez első sorban annak tudható be, hogy Keresztes Kornélia, az őrhely felelőse, lelkiismeretesen végzi munkáját, felelősségérzettel irányitja a kis kollektiva minden egyes tagját. Ezért dicséret illeti valamennyiüket és kivánjuk, a jövőben is hasonló szép munkát fejtsenek ki fiataljaink nevelése érdekében.

Ianculescu Marta

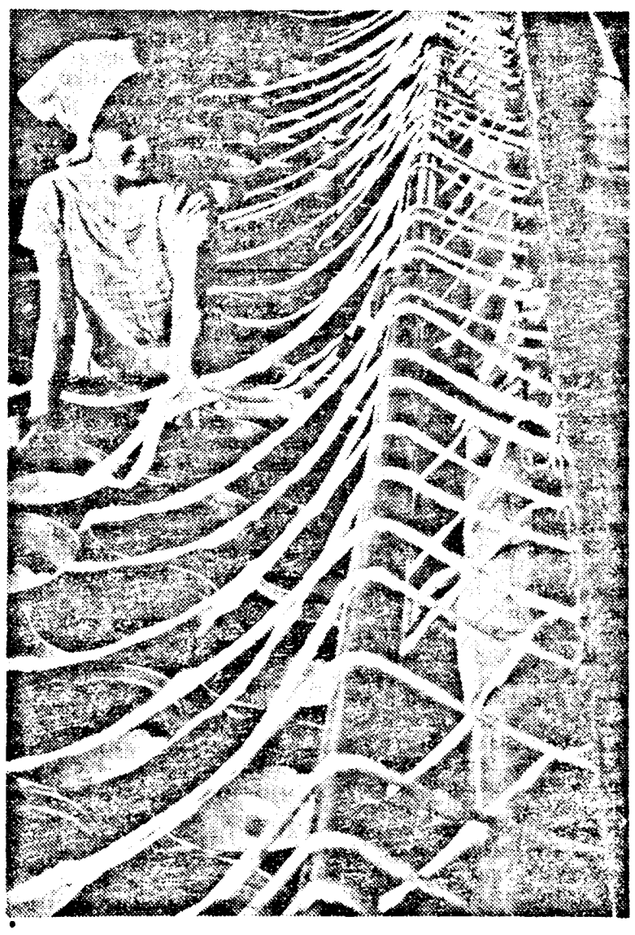

Az aradi TEBA textilgyár Flyer részlegén kigyózik a sok habfehér gyapot.

Tudósitás a Vörös Trikó gyárból

Fő célkitűzés: a minőség

A Vörös Trikó gyár munkásai, technikusai és mérnökei mindennapi tevékenységükben, a többi között, fő célkitüzésüknek tekintik a termékek minőségének szüntelen javitását. Ez irányban hónapról-hónapra egyre jobb eredmények születnek. Szinte minden részlegen és műhelyben csaknem száz százalékban váltják valóra a dolgozók a minőségi mutatót. Ez annak tulajdonitható, hogy az alapszervezetek állandóan foglalkoznak e fontos kérdéssel és irányitják a szakszervezeti bizottságokat, hogy a szocialista verseny fő célkitüzése: a minőség szüntelen javitása és a munka termelékenység állandó növekedése legyen.

A minap a körkötő részlegen jártam. Szép és dicséretre méltó dolgokat tudtam meg e kis munkaközösségről. Noha az elmult év végén bizony akadt még itt tennivaló bőven, ebben az évben hónapról-hónapra csak dicsérőleg szólhatunk az Interlock körkötő részleg kollektivájának tevékenységéről. A részleg tetra fehérnemü osztályán csaknem 100 százalékban valósult meg a minőségi mutató. És ez annak tudható be, hogy az itt dolgozók felelősségérzettel végzik munkájukat. Iesaboaie Vasile, például juniusban az 1400 kiló kötszövött áruból az egész mennyiséget „kifogástalan" minőséggel adta át. Kovács Magda, Haidt Mihály, Stolcz Rozália és mások által gyártott kötszövött áruk minősége 98—99 százalékban kifogástalan volt.

Ugyancsak kimagasló eredményeket értek el a minőség javitása terén a mercerizált, valamint a bolyhozott kötszövött áruk műhelyeinek dolgozói is. Hitt Rozália, Adoc Ioan, Vetro Klára és még mások az emlitett részlegről egész hónapon át jó minőségü árut gyártottak. Meg kell emlitenünk azonban, hogy Luncan Florica, Ionescu Adela és Buda Florica, a bolyhozó műhely kollektivájának tagjai juniusban jóval a tervelőirányzat alatt maradtak. Erre rámutattak a szakszervezeti közgyülésen is, ahol az emlitetteket megbirálták, mivel nem elég figyelmesek és nem ellenőrzik rendszeresen gépeiket.

A minőség további javitása érdekében a körkötő részleg vezetősége az alapszervezet irányitásával elhatározta egy ujitás mielőbbi kidolgozását és alkalmazását. Ennek lényege automatikusan megállitani a körkötő gépet abban a pillanatban, ahogyan egy szál elszakad. Az ujitás jelenleg kisérletezés alatt áll és ezt követően alkalmazni fogják minden gépen. A körkötő részleg dolgozói, épp ugy, mint a Vörös Trikó gyár egész munkaközössége minden erejét és tudását latba vetve küzd eddigi jó hirnevük további öregbitéséért, hiszen erre kötelez a gyári védjegy is.

Akiről még nem irtunk...

Lukács bácsit mindenki ismeri. Tisztelik és becsülik. Munkájáról sokat lehetne mondani. Az ő fáradhatatlan tevékenysége, melyet szivvel-lélekkel végez, jelentősen elősegiti vállalatunk tervfeladatainak valóraváltását.

1956-ot irtak. Az alapszervezet javaslatára a gyár müszaki-ügyviteli vezetősége a beszerzési osztály munkájának fellendítésén fáradozott. Az egyik dolgos hétköznapon Lukács Sándor kommunistát magához kérette a gyár igazgatója. Lukács bácsi el sem tudta képzelni, miért hivják.

Az igazgató már várta Lukács bácsit. És miután röviden elbeszélgettek különböző gazdasági-termelési kérdésekről, az igazgató közölte vele:

Azért hivattam Lukács elvtársat, hogy tudomására hozzam a gyár müszaki-ügyviteli vezetőségének határozatát: Lukács elvtársat elsejétől kinevezzük a beszerzési osztály vezetőjévé.

Váratlan érte az értesités Lukács bácsit. Első pillanatban kissé határozatlan volt. Nem tudta, mitévő legyen. Ez a határozatlanság visszatükröződött arcán is. Ekkor ismét megszólalt a gyár igazgatója.

— Lukács elvtárs kommunista. Az alapszervezet és a gyár vezetősége bizik Önben, képességében és munkaerejében. Valóban felelősségteljes ez a beosztás, hiszen e szolgálat munkájától, mindennapi tevékenységétől függ jórészt a gyár élete, a tervfeladatok teljesitése.

Ezután meleg kézszoritás következett. Lukács Sándor elfogadta a megtiszteltetést és biztositotta a gyár vezetőségét, hogy kommunistához méltóan végzi feladatát. Közben odaérkezett az alapszervezet titkára is és örömmel szerzett tudomást arról, hogy Lukács Sándor elfogadta a megbizatást.

Nehéz volt a kezdet. Uj beosztás, uj munkaközösség. De Lukács elvtárs nem volt egyedül, hiszen mindennapi tevékenységében messzemenő segitséget kapott a kommunistáktól, az alapszervezettől. Azóta évek teltek el és Lukács Sándor bebizonyitotta, hogy ezen beosztásban is megállja helyét. A beszerzési osztály munkaközösségének tevékenysége érezhetően fellendült.

A beszerzési osztály egyik legfontosabb jellegzetessége az operativitás. Ettől függ a nyersanyag idejében történő beszerzése, a terv ütemes teljesitése. Mondhatjuk: ezideig csaknem minden alkalommal jelesre vizsgáznak operativitásból beszerzőink. Az ésszerü irányitás, szervezés eredményeként idejében érkeznek a szükséges nyers- és segédanyagok. Tehát beszerzőink biztositják a gazdasági tevékenység zökkenőmentességét.

Lukács Sándor naponta „érintkezésbe" lép hazánk különböző textilipari vállalataival. A szerződések, mint fényes „tükrök" mutatják honnan, milyen árunak kell érkeznie. A beszerző osztály vezetője azonban nem várja meg az áru érkezését, hanem 4—5 nappal korábban telefonon értesiti az illetékeseket és felszólitja őket: tartsák be a leszállitási időpontot és küldjenek jó minőségü árut.

A minap, amikor irodájában jártam szintén „telefonálgatott". Bukarest, Botosani, Temesvár és más városok jelentkeztek és Lukács bácsi felkérte őket: küldjék mielőbb az 54/1, a 60/1, 34/1, stb. tipusu fonalakat. Ezt követően pedig — amint tőle megtudtam — már az elkövetkező esztendőre készitette a beszerzési tervet.

Lukács Sándort szeretik, tisztelik és becsülik munkatársai. Mindenkihez van jó szava, szivesen ad tanácsokat, felvilágositásokat. Felelősségteljes munkája mellett részt vesz különböző társadalmi akciókban is. Több éve, mint propagandista is tevékenykedik. Ezen a téren is ugyanolyan lelkiismeretesen végzi feladatát.

Most, mikor még fokozottabban bontakozik ki vállalatunkban is a szocialista verseny és valamennyien egyre kimagaslóbb gazdasági sikerek megvalósitásával kivánjuk köszönteni Augusztus 23-át, hatékony és fáradságot nem ismerő munkát fejt ki a beszerzési osztály közössége is. Ezért dicséret illeti valamenynyiüket, különösen Lukács Sándort, akiről eddig még nem irtunk.

Filó Mária

Jól választottak

Pezseg, lüktet az élet a November 7 gyárban. Csupán a malomrészlegen állnak a gépek. Itt befejezéshez közeledik a nagyjavitás és ezután megkezdik az uj buza őrlését. Bár most nem szürödik ki a hatalmas épületből a gépek egyenletes, monoton zugása, mégis ebben az esztendőben a malomreszleg munkaközössége is bekapcsolódott abba a nemes vetélkedésbe, amelyet a dolgozók az egész gyárban mind kimagaslóbb gazdasági sikerek megvalósitásáért vivnak. A szocialista verseny — mint minden részlegen, — igy a malomrészlegen is ösztönzőleg hatott a dolgozókra, akik azott szavukhoz hiven igyekeztek valóraváltani a terv mutatóit és szüntelenül javitani termékeik minőségét. Ezáltal kivánták öregbiteni gyárunk jó hirnevét, melyet a szorgalmas munkások, technikusok és mérnökök lelkesedéssel, nagy hozzáértéssel vivtak ki és amely nemcsak hazánkban, hanem annak határain tul is ismertté vált.

Többet, olcsóbbat, jobbat. — E három fogalom szinte elválaszthatatlan egymástól. A malomrészleg kollektiváját behatóan foglalkoztatja a mennyiség és a minőség kérdése. Termékeink minőségét dolgozó népünk milliói ellenőrzik naponta többször is. Hiszen termékeink ott találhatók minden ház asztalán kenyér, sütemény és tésztafélék formájában. Éppen ezért a minőség szüntelen javitására a munkások mellett különösen a minőségi ellenőrök forditottak nagy figyelmet. E fontos feladat betöltésére részlegünk közössége igyekezett a legmagasabb szakmai képzettséggel rendelkező legöntudatosabb és legjobb dolgozókat kiválasztani. Igy esett a választás tizenegy évvel ezelőtt Szatmári Mátyás kommunistára is. És hogy helyesen tájékozódtunk, ezt legjobban a minőség állandó javulása bizonyitja. Szatmári Mátyás felelősségteljes munkájával ismertté tette nevét dolgozóink körében.

Kövessük Szatmári elvtársat napi munkájának elvégzésében. Birodalma az egész malomrészleg. Székhelye: a második emeleten lévő kis helyiség, amelynek falai mentén állványok sorakoznak. Az állványokon példás sorrendben különböző méretü, feke-

Kereke Tibor

(Folytatása a negyedik oldalon)

Gheorghe Apostol elvtárs látogatása Salzburgban

SALZBURG. St. Deju, az Agerpres tudósitója jelenti:

Gheorghe Apostol, a Román Népköztársaság Minisztertanácsának első alelnöke, Constantin Tuzu, a Minisztertanács alelnöke és a kiséretükbe lévő hivatalos személyek dr. Bruno Pittermann alkancellár társaságában vonaton Salzburgba utaztak, hogy megtekintsék Ausztria legnagyobb vizerőmüvét — Kaprunt.

A román vendégeket megérkezésükkor Otto Probst miniszter nevében Rudolf Fürst mérnök, a Szállitás- és Villamosenergiaügyi Minisztérium osztályvezetője üdvözölte. A Fritz Nyvelt a vizierőmü igazgatója felvilágositást adott a vizierőmüről.

Délben a vizierőmü vezetősége a Kesselfallhaus vendég-szállóban ebédet adott a vendégek tiszteletére. Ezután a küldöttség megtekintette a nagy magasságban lévő Wasserfallboden és a Moserboden gátakat.

Este a román vendégek visszatértek Salzburgba.

Irányitható léggömböt bocsátottak fel

OSLÓ. (Agerpres).

Julius 9-én Norvégiában egy 50 köbméter térfogatu amerikai gyártmányu irányitható léggömböt bocsátottak fel. A kisérletnek az volt a célja, hogy a földről irányitott léggömb Grönland fölött áthaladva Alaszkában szálljon le. A léggömb azonban csak 1000 méter magasságba emelkedett, majd a tengerbe zuhant. A rajta lévő készülékeket nem sikerült megmenteni. Az eredeti terv szerint a léggömbnek a Föld mágneses sarkától kis távolságra kellett volna elszállnia, hogy a készülékek megállapitsák a mágneses saroknak a villamossággal telitett részecskékre gyakorolt hatását.

A Commonwealth-tagállamok értekezletének munkálatai

LONDON. (Agerpres):

A Commonwealth-tagállamok miniszterelnöki értekezletének második és harmadik napján a napirend első pontját — a nemzetközi helyzetet vitatták meg.

Home, angol miniszterelnök a leszerelés kérdéséről, a keleti-nyugati kapcsolatok problémáiról és a délkelet-ázsiai helyzetről beszélt. A miniszterelnök ugy vélekedett, hogy „a Kelet és Nyugat közötti hidegháboru befejeződött". Megfigyelők véleménye szerint előadásával alá akarta támasztani az „erő és megbékelés" angol politikáját.

Tunku Abdul Rahman malaysiai miniszterelnök a Commonwealth-tagok támogatását kérte a maláj-indonéz viszályban. Kérését csak Ausztrália és Uj Zéland miniszterelnöke támogatta.

Az értekezleten nagy figyelmet szenteltek a dél-rhodésiai helyzetnek. Ez — a Reuter szerint — „annak a hét afrikai országnak a sikere, amelynek vezetői sürgetik az ujabb dél-rhodésiai alkotmányozó értekezlet összehivását". Dzsomo Kenyatta, Kenya miniszterelnöke a még idegen vezetés alatt álló afrikaiak felszabaditásának támogatását kérte a Commonwealth-országok vezetőitől. Kenyatta utalt a dél-afrikai, a dél-rhodésiai, az angolai és Mocambique-i helyzetre.

Kyprianu ciprusi külügyminiszter, aki Makariosz elnököt képviseli, kijelentette: országának joga van ahhoz, hogy maga oldja meg problémáit, és elégedetlenségét fejezte ki Törökország ciprusi álláspontja miatt.

Újabb földlökéseket észleltek Mexikóban

CIUDAD DE MEXICO. (Agerpres).

A julius 6-i mexikói földrengés következtében teljesen elpusztult Coyuca de Catalan helység környékén csütörtökre virradólag ujabb földlökéseket éreztek.

A legutóbbi nem hivatalos adatok szerint a hétfői földrengés halálos áldozatainak száma meghaladta a hatvanat. A hatóságok helikopterekkel és tehergépkocsikkal csapatokat küldtek a nehezen megközelithető hegyvidékekre, hogy segitséget nyujtsanak a hajléktalanoknak. A Balsa folyó a földrengés következtében megváltoztatta folyását és több helységet elöntött.

Jól választottak

(Folytatás a 3. oldalról)

tére festett mintatáblácskák. Itt nem látunk müszereket, amelyek e kis helyiséget laboratóriummá változtatnák. De azért szoros kapcsolatban van a laboratóriummal, ahol modern müszerek, gépek sokasága, jól képzett laboránsok ügyelnek a minőségre.

Szatmári Mátyást mint minőségi ellenőrt és liszt osztályozót, minden emeleten jól ismerik. Mindenütt ott van, segit, irányit és tanácsokat ad. Hasznos utasításait szivesen fogadják munkatársai, hiszen velük közösen harcol a minőség állandó javitásáért. Óránként 5—6 próbát vesz. Kezében állandóan ott láthatjuk a minta táblácskákat, melyekre a malom különböző gépeiből örleményeket helyez. Az elemzés eredményeit közli a mesterekkel, majd közösen állapitják meg, milyen intézkedések szükségesek az örlési folyamat zökkenőmentességének biztositásához és mind jobb minőségü liszt eléréséhez.

Itt, a malomrészlegen különösen ügyelni kell a tisztaságra is, hiszen termékeink tisztasága szorosan összefügg a minőséggel. Szatmári Mátyás éppen ezért gondosan ellenőrzi a gépek mellett halomba rakott zsákok tisztaságát is és ha mindent rendben talál, megadja a jelt a csomagolás megkezdésére. Ezt követően megindulnak a gépek, amelyeknek egyhangu zugása betölti a hatalmas csarnokokat és a szorgalmas munkás kezek nyomán lavinaként ömlik a zsákokba a szép fehér liszt, a drága kincs, mely elmaradhatatlanul szükséges mindennapi táplálékunkhoz. Egymás után kerülnek a zsákok a mérlegre. Majd a zsákok cimkézését ellenőrzi Szatmári elvtárs és árgus szemeit nem kerüli el a legkisebb hiba sem. A jól végzett munka tudatával tovább folytatja utját.

Már csak pár nap maradt hátra a nagyjavitásból, ami szintén nagyon fontos. Ilyenkor cserélik ki a közel egy éve müködő gépek kopott alkatrészeit. Szatmári Mátyás ezalkalommal is ott látható a javitók között. Szakavatott keze finom selyemmel bevont szitarámát cserél, hogy pár nap mulva megkezdhessék végtelen lengésüket, amely döntő fontosságu a jó minőségü termékek előállításában.

Mint a malomrészleg egész munkaközössége, igy Szatmári Mátyás lelkiismeretes, szorgalmas és kitartó munkájának nagy része volt az első félévben a minőség terén elért eredményekben. Lankadatlan munkájuk bizonyitékául ime két számadat: az első félévben a fehér liszt minőségi mutatója 126,3, mig az egységes liszté 132 százalék volt. Pár nap mulva ismét teljes életre kel a malomrészleg. És Szatmári Mátyás felkészült a nagy csatára. Mindennapi fáradtságos munkájához további sikereket kivánunk.

A televizió mai műsora

19.00 A TV hiradója. 19.10 Müvészeti album — A buzáui 10. számu nyolcosztályos iskola tanulóinak ének- és táncmüsora. 19.30 A gólya és a béka — film. 19.40 Előszó egy költeményhez (dokumentumfilm). 20.00 A hét. 21.00 Galina Visnyevszkaja énekel — közvetités Moszkvából. Befejezésül hirek, időjárásjelentés.

mi újság a KÜLPOLITIKÁBAN

San Francisco

A republikánus pártkongresszus küszöbén

SAN FRANCISCO. (Agerpres).

William Scranton pennsylvániai kormányzó szerdán San Franciscóba érkezett, hogy — amint a France Press irja — „a republikánus párt kongresszusán személyesen vezesse a kampányt jelöléséért Barry Goldwater szenátorral szemben". Scranton megérkezésekor kijelentette: jövetelének célja „világosan megértetni az amerikai néppel, hogy a republikánus párt nem egy szélsőjobboldali társaság képviselője". A France Presse szerint Scranton a Goldwater által támogatott John Birch társaságra tett célzást.

A republikánus kongresszus küszöbén a nyugati hirügynökségek heves küzdelemre számitanak a fő jelöltek között. Henry Cabot Lodge, az USA volt saigoni nagykövete a republikánus párt választási platformját kidolgozó bizottság előtt birálta Goldwater egész sor kérdésben elfoglalt álláspontját és ugy vélekedett, hogy a szenátort mindössze 200 déli elektor fogja támogatni. Hasonló véleményt nyilvánitott George Romney, Michigan állam kormányzója is.

Nyugati hirügynökségek szerint most Goldwater ellenfelei igyekeznek elérni, hogy a küldöttek ne támogassanak egy olyan jelöltet, aki eleve legyőzöttnek tekinti magát. Az arizonai szenátor ugyanis a Der Spiegel nyugatnémet hetilapnak adott nyilatkozatában kijelentette, hogy a mostani helyzetben egyetlen republikánusnak sincs esélye legyőzni Lyndon Johnsont.

Bár Scranton hiveinek táborában optimizmus uralkodik, nyugati sajtótudósitók kétségbe vonják ennek esélyeit Goldwaterrel szemben.

A Brit-Guayanai helyzet

PORT OF SPAIN. (Agerpres).

A trinidadi Brit Guayana Barátai elnevezésü egyesület üzenetben kérte fel U Thant ENSz-főtitkárt és a Commonwealth londoni miniszterelnöki értekezletet, hasson oda, hogy Nagy-Britannia haladéktalanul adja meg a függetlenséget Brit Guayanának.

Az egyesület inditványozza az ENSz-nek, tanulmányozza a helyszinen a Brit-Guayana-i helyzetet és lépjen közbe a rend fenntartása érdekében.

★

GEORGETOWN. (Agerpres).

A Brit Guayana-i reakciós elemek meggyilkoltak egy indián házaspárt. A Reuter georgetowni hirekre hivatkozva közli, hogy az országban feszült a helyzet. Wismar és Mackensi bányavárosok lakói csoportosan menekülnek a fővárosba a terroristák elől. Az első menekültek szerdán érkeztek meg Georgetownba. A terrorcselekmények köztudomásulag a Cheddi Jagan-kormány ellen irányulnak.

Richard Luyt, Brit Guayana kormányzója törvényrendeletet irt alá, amely bőviti a politikai rendőrség hatáskörét és utasitja a törvényszékeket, hogy törvénytelen fegyverviselésért életfogytiglani börtönbüntetést szabjanak ki.

Befejeződött az atomfizikai világkongresszus

PARIZS. (Agerpres).

Az UNESCO párizsi székházában szerdán befejeződött az atomfizikai világkongresszus, amelyen 35 ország mintegy 900 tudósa vett részt. A kongresszust abból az alkalomból rendezték, hogy Iréne és Frederic Joliot-Curie 30 évvel ezelőtt fedezte fel a mesterséges rádióaktivitást. A kongresszuson részt vett tudósok véleményeserét folytattak a nukleáris fizika területén folyó kutatásokról és megvizsgálták a tudósok világméretü együttműködésének távlatait.

A kongresszus után az UNESCO székházában rendezett sajtóértekezleten számos kongresszusi küldött szólalt fel. Vázolták a fizikusok eredményeit és hangsulyozták, hogy ez volt az utóbbi évek egyik legjelentősebb kongresszusa.

A mesterséges rádióaktivitás felfedezésének 30. évfordulója alkalmából a Párizsi Egyetemen nagygyülést rendeztek, amelyen részt vettek egyetemi hallgatók és tanárok, valamint az atomfizikai világkongresszuson részt vett számos tudós.

Tanganyikai lakosok tüntetnek a dél-afrikai fajüldözők akciói ellen.

Átvette hivatalát a ciprusi ENSZ-erők új parancsnoka

NIKOSZIA. (Agerpres).

Gyani indiai tábornok, aki a ciprusi ENSZ-erők parancsnokságát átadta Thimaya tábornoknak, kijelentette: a szigeten az a veszély fenyeget, „hogy az elszigetelt incidensek nagy arányu összecsapássá fajulnak". Most megvan a lehetőség, hogy az érdekelt felek ne katonai, hanem politikai problémákra összpontositsák erőfeszitéseiket — mondotta Gyani —, s ez olyan siker, amelyhez az ENSZ-erők is hozzájárultak.

A ciprusi ENSZ-erők uj parancsnokságának vezérkari főnökéül Colin John Yeo angol tábornokot jelölték ki Carver angol tábornok helyébe.

USA

Új politikai párt létesült

NEW YORK. (Agerpres).

Uj politikai párt létesült Michigan államban „Azonnali szabadságot" néven. A már 22 000 tagot számláló párt célja támogatni a négerek bejutását különböző tisztségekbe. Az „Azonnali szabadságot" párt törvényesen bejegyeztette magát Detroitban, s jelölteket kiván állitani 25 kongresszusi és helyi mandátumra. A New York Times véleménye szerint az uj párt befolyásolhatja a michigani választási eredményeket, mivel a Demokrata Párt számit a szines bőrü lakosság szavazatára.

Választási előkészületek Chilében

SANTIAGO DE CHILE. (Agerpres).

Chilében élénk politikai tevékenység előzi meg a szeptember 4-ére kitüzött elnökválasztásokat. A Prensa Latina közlése szerint Gregorio Amunategui liberális szenátor elmarasztalta a pártvezetőséget amiatt, hogy Eduardo Frei kereszténydemokrata jelöltet támogatja, s szabadkezet követel a Liberális Párt tagjai számára. Mint mondotta, a párttagoknak Salvador Allende baloldali jelöltet kell támogatniuk. A szenátor hangsulyozta, hogy ha a pártvezetőség nem változtat álláspontján, a pártban a szakadás veszélye merül fel. A hirügynökség megjegyzi, hogy Amunategui szenátor népszerüségnek örvend a Liberális Párt számos szervezetében és a párt parlamenti képviselői között.

Santiago de Chileből származó hirek szerint, Eduardo Frei, a jobboldali pártok jelöltje kijelentette, hogy nem hive a Kubával való diplomáciai kapcsolatok megszakitásának.

Az Ultima Hora cimü lap jelenti, hogy ez a nyilatkozat meglepetést keltett a fővárosban. Mint hozzáteszi, Frei állásfoglalása, Salvador Allende, a Népi Akció Frontja jelöltjének állásfoglalásával együtt támogatja Jorge Alessandri elnök Kubával kapcsolatos politikáját. A két jelölt álláspontja határozottan kiemeli, hogy a Chilei Köztársaság szembehelyezkedik a kubai rendszer ellen irányuló lépésekkel.

NEMZETKÖZI IFJUSÁGI TÁBOR ALGÉRIÁBAN

— ALGIR. Nemzetközi ifjusági tábor létesült az algiri Ben Aknuk egyetemi városkában. A táborba több országból érkeznek ifjak, hogy az algériai fiatalokkal együtt hozzájáruljanak a háborutól sujtott helységek és vidékek ujjáépitéséhez.

Kabyliában négy elpusztult falu helyén városkát épitenek.

GENF

Ülést tartott a tizennyolchatalmi leszerelési bizottság

GENF. (Agerpres).

A genfi Nemzetek Palotájában csütörtökön tartották meg a tizennyolchatalmi leszerelési bizottság 197. ülését a nigériai C. N. Obi elnökletével. Az ülésen a nemzetközi feszültség enyhitését és egy általános és teljes leszerelési szerződés létrehozásának megkönnyitését célzó részintézkedésekről tárgyaltak. Felszólaltak az USA, a Csehszlovák SZK és Olaszország képviselői.

Az ENSZ gyarmatügyi különbizottságának adeni albizottsága folytatja munkálatait

KAIRÓ. (Agerpres).

Az ENSZ gyarmatügyi különbizottságának adeni albizottsága Kairóban folytatja a kihallgatásokat a Dél-arábiai Szövetségben uralkodó helyzettel kapcsolatban.

Abdulah Al-Asznag, az adeni Népi Szocialista Párt elnöke közölte az albizottsággal, hogy az összes adeni szervezetek követelik az Adenre vonatkozó ENSZ-határozatok azonnali alkalmazását. Hangsulyozta, hogy a szövetség miniszterei Nagy-Britannia nevezi ki, s ezek közvetlen ellenőrzése alatt állnak, következésképpen az angol álláspontot fejezik ki.

Mohammed Szaleh sejk, az 50 000 főnyi Jafeh törzs vezetője követelte, hogy az albizottság lépjen közbe és vessen véget az e vidéken folyó hadmüveleteknek és az angol gyarmati uralomnak.

A Dél-arábiai Szövetség nemzeti felszabaditási frontja üzenetben felkérte az albizottságot, hogy küldjön ki egy csoportot azokra a vidékekre, ahol az angol csapatok hadmüveletei folynak. A Dél-arábiai Szövetség népei folytatják a harcot teljes szabadságuk elnyeréséért és az adeni angol katonai támaszpont felszámolásáért.

Vouszunszaj Szonn (Kambodzsa), az adeni ügyekkel foglalkozó albizottság elnöke az egyiptomi televiziónak adott interjujában rámutatott, hogy Aden és a Dél-arábiai Szövetségbe foglalt többi protektorátus kérdését a Biztonsági Tanács elé terjesztik, ha Anglia nem alkalmazza az illető területek önrendelkezésének megadására vonatkozó ENSZ-határozatokat.

Amint a MEN hirügynökség ugyanakkor jelenti, Anglia ujabb erősitéseket küldött Fadhli szultánátusba, „a biztonság biztositása" ürügyén.

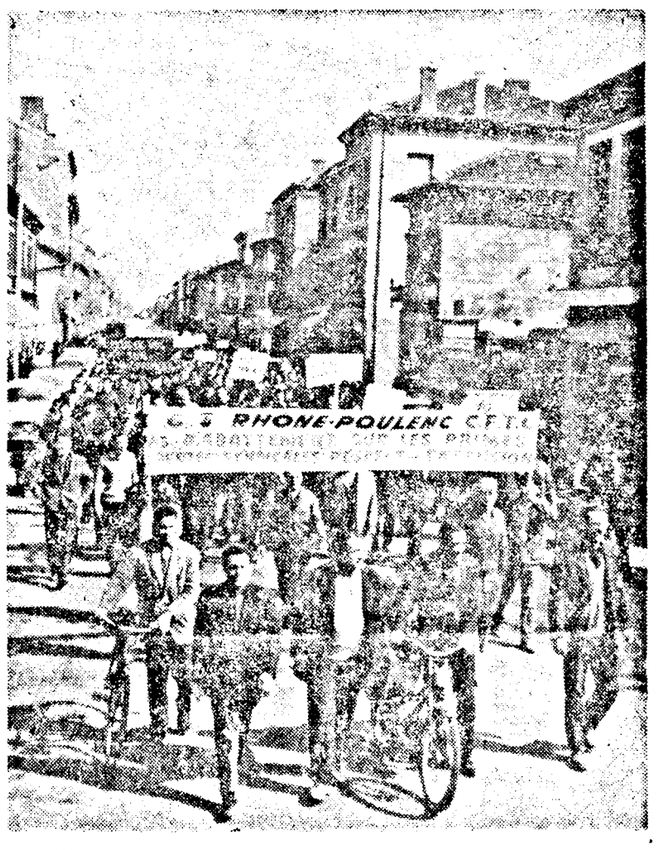

Franciaország több városában erőteljes akciók zajlanak le a dolgozók életkörülményeinek megjavitásáért. A képen: vegyipari munkások tüntetnek Lyon utcáin béremelést és a munkafeltételek megjavitását követelve.

Külföldi távirdatok

— ALGIR. Ahmed Ben Bella, az Algériai Demokratikus és Népi Köztársaság elnöke a Nemzeti Felszabadulási Front (FLN) Politikai Bizottságának ülésén közölte, hogy Mohammed Chaabani volt ezredest a nemzeti néphadsereg katonái letartóztatták.

Ismeretes, hogy Chaabanit lázadónak nyilvánitották, lefokozták és kizárták az FLN soraiból, mert nem volt hajlandó teljesiteni a IV. katonai körzet megszüntetésére vonatkozó parancsot.

— NYUGAT-BERLIN. A Telegraph nyugatnémet lap közlése szerint a nyugat-berlini iparvállalatok májusban 19,4 százalékkal kevesebb rendelést kaptak, mint az elmult év májusában.

— BRÜSSZEL. A Belga Békevédelmi Szövetség határozatban kérte fel a lakosságot, tiltakozzék a Bundeswehr-egységek belgiumi állomásoztatása ellen. A szövetség felhivta az összes békeszerető embereket, foglaljanak állást a belgiumi idegen támaszpontok ellen és követeljék a kormánytól, hogy támogassa a közép-európai atommentes övezet gondolatát.

— CANBERRA. Diákok tüntettek Canberrában, Sydney-ben, Melbourne-ben és Adelaide-ben az ausztráliai faji megkülönböztetés ellen. A tüntetők követelték a kormánytól, hogy biztositsa az őslakosok jogait.

— KAIRÓ. Ahmed Yusszef Duale szomáli és Katema Iifru etiop külügyminiszter julius 11-én Kairóban megtárgyalja a határviszály kérdését és más problémákat.

— CAPETOWN. A Dél-afrikai Országos Diákszövetség több, mint 200 tagja szerdán 24 órás éhségsztrájkkal tiltakozott az ellen, hogy a rendőrség minden ok nélkül letartóztatta egyik diáktársát.

— LONDON. Az angol Országos Vasutas Szakszervezet évi értekezlete egyöntetü határozatban kérte fel a kormányt, tegyen kezdeményező lépéseket a föld alatti nukleáris kisérletek betiltása, valamint közép-európai és más atommentes övezetek kialakitása érdekében.

Az értekezlet küldöttei követelik a nukleáris fegyver betiltását, támogatják az általános és teljes leszerelés gondolatát, hangsulyozzák, hogy Angliának le kell mondania a saját nukleáris erő létrehozásának tervéről.

— TUNISZ. Amint Tuniszban bejelentették, 16 afrikai ország tiznapos szemináriumon vesz részt, amelyen az afrikaközi gazdasági együttműködés lehetőségeit fogják megvizsgálni. A julius 13-án, Karthagóban megnyiló szemináriumot a Dag Hammarskjöld-alapitvány rendezi a Tuniszi Egyetem közreműködésével.

— BOGOTA. Az Espectador cimü lap szerint Kolumbiában évente 100 000 öt éven aluli gyermek hal meg hiányos táplálkozás és betegségek következtében. Az ország lakosságának 80 százaléka rosszul táplált. Ezt a helyzetet az idézte elő, hogy az egészségvédelemre elenyésző összeget forditanak, a dolgozók nehéz körülmények között élnek és a kormány közömbös a nép szükségleteivel szemben — irja a lap.

— NEW YORK. A Mississippi állambeli McComb helységben a Szabadság Házában (az amerikai négerek egyenjogusitásáért küzdők székházában) szerdán három robbanás történt. Az épület megrongálódott, két személy megsebesült.

— ALGIR. Az algériai Külügyminisztérium szóvivője bejelentette, hogy kormánya elvben hajlandó részt venni Algéria, Tunézia és Marokkó államfőinek értekezletén. Mint mondotta, az algériai kormány véleménye szerint, a három államfő a kairói találkozón kijelölheti a csucsértekezlet idejét és helyét és megállapodhat a napirendben is.

A nyugatnémet politikai pártok kapcsolatainak hátteréről

A Szövetségi Gyülés nemrégiben ismét megválasztotta Heinrich Lübkét a Német SzK elnökévé. Lübke az 1024 szavazatból 710-et szerzett meg. A CDU-CSU párt elméletileg csak 470 szavazattal rendelkezett, de a szociáldemokraták szavazata révén Lübke megválasztása már az első menetben biztos volt. Ellenjelöltként Ewald Bucher, a szövetségi kormány volt igazságügyminisztere lépett fel a Szabad Demokrata Párt nevében.

Julius 6-ig, vagyis addig, amig a Szociáldemokrata Párt vezetősége össze nem ült a párt álláspontjának kidolgozására, nem lehetett biztosra venni, hogy ki lesz a Német SzK uj elnöke. Az ülésen hosszas és viharos vita után azonban elhatározták, hogy a SzDP nem állit saját jelöltet, hanem Lübke jelöltségét támogatja. Mi volt ennek az oka?

A CDU-CSU koalició soraiban a Szociáldemokrata Párthoz való közeledés tendenciája mutatkozik. Ennek képviselői közé tartozik Heinrich Lübke is, aki még 1962-ben, a Spiegel-ügy idején sikra szállt a CDU és a SzDP koaliciója mellett és amint a Le Monde hangsulyozza, „mindig több megértést tanusitott a szocialista ellenzék iránt, mint elődje, Theodor Heuss". A Szociáldemokrata Párt egyes vezetői érdeklődéssel, a szabad demokraták pedig aggodalommal szemlélik ezt a tendenciát. Éppen ezért mindkét párt igyekezett rábirni a CDU-CSU vezetőségét, hogy válasszon más, megfelelőbb jelöltet. A SzDP egyes vezetői már hónapokkal az elnökválasztás előtt hangoztatták, hogy hajlandók támogatni Lübke ujraválasztását. „Idejében sikraszálltak Lübke mellett, s igy gyakorlatilag lehetetlenné tették a CDU-CSU számára, hogy más jelöltet állitson" — mutat rá a nyugatnémet Die Zeit.

Minthogy a Szociáldemokrata Párt vezetősége előbb hagyta, hogy a többi párt nyilatkozzon az elnökválasztás ügyében, a szabaddemokraták remélhették, hogy a dolgok szájaizük szerint alakulnak, annál is inkább, mert a Szociáldemokrata Párt vezetőségében a saját jelölt állitásának erős irányzata mutatkozott. A Szabad Demokrata Párt, amelynek „az emlitett okokból nem felelt meg Lübke jelölése, Ewald Bucher személyében saját jelöltet állitott, de értésére adta mindenkinek, hogy a kormánykoaliciót alkotó pártok közös jelöltjeként hajlandó lenne megválasztani a kereszténydemokrata Heinrik Krone-t is". (Die Zeit). A CDU-CSU vezetősége egyébként felkészült arra is, hogy amennyiben Lübke nem kap megfelelő számu szavazatot, Kronet javasolja. A Szabad Demokrata Párt egyrészt arra számitott, hogy Bucher megkapja a szociáldemokraták szavazatainak egy részét és kilátásai lesznek a megválasztásra, másrészt pedig arra, hogy — amint a Neue Züricher Zeitung hangsulyozza — „rászoritja ezzel a Szociáldemokrata Pártot a saját jelölt állitására, s ezzel egyben rábirja a CDU-CSU pártot is Lübke jelöltségének felülvizsgálására". A Szabad Demokrata Párt számitásai azonban csak okot adtak a Szociáldemokrata Párt vezetőségének arra, hogy — annál is inkább, mert egyáltalán nem volt kilátás egy szociáldemokrata jelölt megválasztására — „lemondjon a saját jelöltről és pusztán elméleti számitásból Lübke mellett döntsön, ez viszont nemtetszést váltott ki a párt soraiban". A Szociáldemokrata Párt támogatta Lübke jelölését, mert bizonyos reményeket füz hozzá, ami Heinrich Krone megválasztása esetében például nem állt volna fenn. A Neue Züricher Zeitung ezzel kapcsolatban megjegyzi, hogy „Lübke hajlik az összes pártok vagy egy nagy koalició kormányára, amely az 1965. évi Bundestag-választások után helyet biztosithatna a vezetésben a Szociáldemokrata Pártnak is. Politikai körökben már most számitásba veszik, hogy 1969-ben az elnökválasztás egybeesik a parlamenti választásokkal".

A Német SzK elnökének megválasztása után a politikai hirmagyarázók szerint ujabb tendenciák jelentkeztek a nyugat-német politikai pártok egymás közötti kapcsolataiban, valamint a pártok kebelében. A Die Bund cimü svájci lap rámutat, hogy ha a Szabad Demokrata Párt együttműködik a CDU-CSU-val és a SzDP-val, az elszigetelődés, sőt befolyása elvesztése veszélyének teszi ki magát. A Szociáldemokrata Párt vezetőségének az az elhatározása, hogy támogatja a kereszténydemokrata jelöltet, erős ellenzéket szült a párt soraiban, amire a Die Welt cimü nyugatnémet lap a következőképpen utalt: „Nehéz elképzelni, hogy ez ne járjon bizonyos következményekkel a párt kebelében".

C. Varvara

A Vörös Lobogó szerkesztősége és kiadóhivatala: Stejarului utca 2—4. szám. Telefon szerkesztőség: 16—92, 30—87, 35—69. Kiadóhivatal: 28—34. Nyomda: 30—93, 20—77. Tip. I.P.B.A. 40468