VILÁG PROLETÁRJAI EGYESÜLJETEK!

VÖRÖS LOBOGÓ

Az RMP Arad városi és rajoni bizottsága, a városi és rajoni néptanács lapja

XX. évfolyam
6024. szám

4 oldal,
20 bani

Péntek,
1964.
július 24.

A községszépítési mozgalomról

A néptanácsok végrehajtó bizottságai nagy gondot forditanak arra, hogy a képviselők tevékenységében megkülönböztetett helyet foglaljon el a községszépitési mozgalom. Hiszen éppen a képviselők körültekintő munkája révén tudatosithatják a legjobban a választókerületek lakóiban: milyen szükséges a községszépitési mozgalom állandó napirenden tartása. A rajoni néptanács végrehajtó bizottsága ebből a célból dolgozta ki az év elején azt az átfogó tervet, amelynek alapján meghatározták a lakosokra háruló tennivalókat a községszépitési mozgalom terén. A rajoni néptanács ülésszakán jóváhagyott terv a követelmények és lehetőségek felmérése alapján számos olyan intézkedést foglal magában, amely a lakosok lelkes hozzájárulásával még szebbé teszi rajonunk községeinek és falvainak arculatát a közelgő ünnep, augusztus 23-a alkalmából.

A rajoni néptanács által jóváhagyott terv három nagy szakaszra bomlik. Az első szakaszban elvégzendő munkák értékét 3 644 900 lejben állapitották meg. A részvevők száma a terv alapján 123 380 lakos.

A községi néptanácsok végrehajtó bizottságai idejében tudomást szereztek a községszépitési mozgalom irányelveiről. Tevékenységüket ugy szervezték meg, hogy a munkálatokat a tervben meghatározott időpontban végezzék el. A néptanácsok ülésszakain alaposan megbeszélték a községszépitési mozgalom kérdéseit, a képviselők értékes utmutatásokat kaptak a szervezési kérdésekben. A képviselők felosztották a tervet választókerületenként, meghatározták: melyikben mit kell elvégezniök. Legtöbb esetben pontos nyilvántartást vezetnek a munkákról.

A községszépitési mozgalom lelkes visszhangra talált a lakosok körében. A néptanácsok, a végrehajtó bizottságok, a képviselők, valamint a honpolgári bizottságok mozgósító munkájának eredménye a lakosok széleskörü részvételében mutatkozik meg leginkább. Az eddig elvégzett hazafias munkák révén 5 274 900 lej megtakaritást sikerült elérni — ez az egész évi vállalásnak mintegy 94 százalékát képezi. A részvevők száma 191 184 lakos, a teljesitett hazafias munkaórák száma 1 179 300.

A községszépitési mozgalomban szép eredményeket ért el a peregi néptanács. A 105 000 négyzetméternyi ut karbantartásánál (a község területén) 26 ezer hazafias munkaórát teljesitettek, 98 ezer lej értékü megtakaritást valósitottak meg. Pacurar Francisc és Roharik Margit képviselők fáradozása eredménnyel járt, nevüket beirták a községi néptanács tiszteletkönyvébe.

A többi községben is számos kiváló siker példázza a lakosok helytállását. Igy Majláton, Iratoson, Szentmártonon, Tornyán és másutt hasonló eredményekről számolhatnak be. Pécskán 70 ezer folyóméteren végeztek karbantartási munkát a lefolyó árkoknál, az elvégzett 7000 hazafias munkaóra 176 ezer lej értékü megvalósitást eredményezett. Különösen a 33-as, és a 39-es számu választókerületek — képviselő Solymon István és Ungurean Cornel — jártak elől jó példával.

A nagyvarjasiak részt vettek az ut épitésében s mintegy 5500 négyzetméter hosszuságban elvégezték az ut kövezését. Igy biztositják a város felé tartó tehergépkocsik zavartalan közlekedését. A majlátiak különösképpen a virágágyások rendezésében szorgoskodtak: 11 560 négyzetméternyi virágágyást létesitettek a község utcáin.

Szám szerint talán nem is tünnek olyan soknak ezek a megvalósitások. Mégis annak számitanak és azt példázzák, mennyire megváltozott a falvak lakóinak élete, magatartása a közérdekü munkálatok iránt. A régi sáros utcák helyett ma kikövezett uton haladhatnak tovább, virág disziti az utak mentét. A lakosok munka és községük iránti szeretetéről beszélnek például a Nagyiratoson, Kisiratoson, Pécskán, Pankotán, Tornyán és másutt létesitett járdák is.

Az eredmények számbavétele mellett megemlithetjük azt is, hogy nem tettek meg még mindent ezen a téren. Egyes községi néptanácsok végrehajtó bizottságai, bár az év elején értékes akciókat tervszerüsitettek, később elfelejtkeztek ezekről, nem forditottak kellő figyelmet teljesitésükre. A községi néptanácsok végrehajtó bizottságainak feltétlenül nagyobb gondot kell forditaniok a társadalmi munkában élenjáró képviselők, valamint a lakosok népszerüsitésére is. Ugyanis a hazafias akciókat munka után, szabad idejükben végzik s igy megérdemlik, hogy népszerüsitsék őket. A népgyüléseken ismertethetik azokat az élenjáró módszereket, amelyekkel egyik, vagy másik választókerületben kiváló eredményeket értek el.

Az állandó bizottságok feladata az, hogy ellenőrizzék az elvégzett munka minőségét. A választókerületekben kifejtett nevelőmunka során több figyelmet kell forditani arra, hogy a lakosokat a közvagyon megbecsülésének szellemében neveljék. Hiszen évről évre maguk a lakosok a megvalósitói a községben végzett közérdekü munkáknak, igy tehát széles körben tudatositsák azt, hogy saját munkájuk megbecsüléséről van szó. Szükség van erre azért is, mert például nem minden községben forditanak kellő figyelmet a virágágyások gondozására, a tavasszal elültetett fák ápolására. A végrehajtó bizottságok foglalkozzanak a községi közlekedés kérdésével is. A közérdekü munkákat pedig rendszeresen ellenőrizzék, vezessenek pontos nyilvántartást róluk.

Iancu Ioan
a tartományi néptanács instruktora

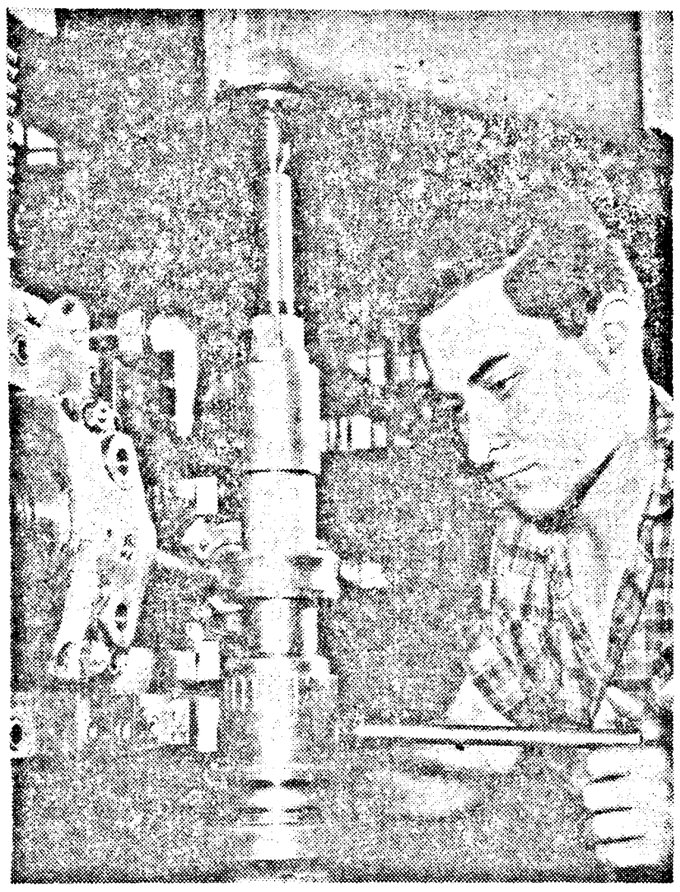

Nagy figyelmet, gazdag szakmai ismereteket igényel a fogaskerékmarás. Nem véletlen ez, hiszen a fogaskerék a készülő szerszámgépek lelke. Kapetz Walter ifjumunkás, a Szerszámgépgyár dolgozója a legszakavatottabb fogaskerékmarósok közé tartozik a vállalatnál. Az ő figyelmes, magas müszaki szinvonalu munkája egyenértékü a kifogástalan minőséggel.

A SZERELŐCSOPORT

Molnár János, a Gépjavitó Üzem 2-es számu részlegének párttitkára egymásután sorolja azoknak a munkacsoportoknak a névsorát, amelyek az ünnepköszöntő szocialista verseny élenjárói. Nálunk — mondja — sok az olyan csoport száma, amelynek tagjai az utóbbi időben kimagasló termelési sikereket értek el. Nehéz meghatározni, hogy ki is a legjobb. De talán mégis a leginkább figyelemre méltó az előszereldében a Dragan Ioan által irányitott munkacsoport. Ennek tagjai a szorgalom és a munkafegyelem példaképei. S ez meg is látszik az elért eredményeken.

Csupán egy példát emlitek meg — folytatja a párttitkár —. Májusban felmerült az a kérdés, hogy miképpen csökkenthetnék a traktormotorok összeszerelésének önköltségi árát. Az összes munkacsoportok közül a Dragan csoport tagjainak sikerült ezt leghamarabb valóra váltaniok. Különböző ujitásokat és ésszerüsitéseket vezettek be a termelésbe, valamint egész sor haladó munkamódszert alkalmaztak s ezáltal sikerült 100 lejjel csökkenteniök az egy motorra eső szerelés önköltségét. Emellett pedig hónapról hónapra terven felül öt-hat motor előszerelését végezték el, kifogástalan minőségben. Náluk nem létezik késés, igazolatlan hiányzás. Mindannyian egyemberként harcolnak közös célukért, hogy egyre többet és jobbat termeljenek. Hát ezért minden elismerést megérdemelnek. Nem lehet figyelmen kivül hagyni őket.

Mindössze heten vannak. Hét fiatal dolgozó, akik fiatalos lendülettel, kifogyhatatlan munkakedvvel tevékenykednek. Reggelenként még jóval a müszak kezdete előtt a kapuban találkoznak. A pontosság náluk már megszokott dolog. Egyszerre látnak hozzá a munkához és egyidőben hagyják abba. Gyakran még közös szórakozásra is eljárnak. Mindez annak bizonyitéka, hogy a csoport tagjai az eltelt idő alatt egybeforrtak, egybekovácsolódtak. Közösen dolgoznak, tanulnak, szórakoznak.

A részleg előszereldéjében a megszokott dolgos hétköznap képe fogad. A munkapadok körül traktormotorok és más mezőgazdasági gépek alkatrészei hevernek. A hatalmas csarnok bármelyik részére is tekintünk, szorgalmas, ügyeskezü dolgozókat látunk tevékenykedni. Egyesek különböző motorok részeit javitják, ujakkal cserélik ki az elromlott alkatrészeket, mások pedig már a motorok összeszerelésén szorgoskodnak.

A munkacsarnok mélyében már több, félig összeszerelt traktormotor sorakozik. Köztük két fiatal dolgozót pillantunk meg, amint nagy szorgalommal és hozzáértéssel végzik munkájukat. Ők azok, akiket keresünk: a Dragan csoport tagjai.

Dragan Ioan 28 év körüli, alacsonytermetü, barnahaju fiatalember. Nagy lelkesedéssel beszél csoportja tagjainak eddig elért eredményeiről. — Szilárd elhatározásunk — mondja, hogy eleget tegyünk mindazoknak a nagyszerü feladatoknak, melyeket a nagy ünnep méltó köszöntésére vállaltunk. Örömmel mondhatom, hogy ezeknek nagyrészben már eleget tettünk. S ez csoportom szorgalmas tagjai fáradhatatlan munkájának eredménye. S erre mi büszkék is vagyunk.

Beszélgetésünkhöz csatlakozik Sebestyén Imre is, aki éppen akkor kapcsolta le a villanydaruról egy hatalmas traktor vázát.

— Az elért sikerek annak is köszönhetők — mondja Sebestyén elvtárs —, hogy munka közben kölcsönösen segitjük egymást. Általában csoportunkban szakmailag jól felkészült dolgozók tevékenykednek, de azért akadnak gyengébbek is, akiknek még tanulniok kell. Mi segitjük őket, hogy könnyebben végezhessék munkájukat.

Dragan Ioan munkacsoportjának tagjai nem elegédnek meg az eddigi eredményekkel. Közös elhatározásuk, hogy az elkövetkező időben az eddiginél még eredményesebb munkát fejtsenek ki, még szebb sikerekkel köszöntsék augusztus 23-át, népünk nagy ünnepét. S mi ehhez további szép sikert kivánunk.

Lengyel László

Szorgalmazzuk a soronlévő mezőgazdasági munkákat

Több gazdaságban végeztek a cséplással

Az aratás után a kenyérgabona raktárokba való juttatásának egyik fontos tényezője a cséplés. Ha rajoni viszonylatban elemezzük a helyzetet, az eredmények nem kielégitők. Csütörtökig rajonunk kollektiv gazdaságaiban a cséplést 79 százalékban végezték el. Szerdán például a napi ütemtervnek csak 82 százalékban tettek eleget. Dicsérőleg szólhatunk a kisperegi, galsai, muszkai és iratosi gazdaságokról, amelyek már végeztek a buza cséplésével. Befejezéshez közeledik a cséplés a magyarádi, sági, keresztesi, világosi Siriana, nagyperegi és a pécskai Steagul rosu gazdaságokban. Akadnak azonban olyan kollektiv gazdaságok is, ahol bizony gyorsitani kell ezt a munkát. A szederháti, nagyvarjasi, tornyai, nagyfalusi és nagylaki Muresul gazdaságokban igen nagy területek buzatermése vár még cséplésre.

Szerdán a kalácsai, a pécskai Ogorul, a szécsányi, szentmártoni gazdaságokban annak ellenére, hogy már egész nagy területről összehordták a buzát, a cséplést nem kezdték meg. A pécskai Ogorul gazdaságban például 178 hektár buza termése áll asztagokban, a kalácsai gazdaságban 125. Ennek ellenére az emlitett gazdaságok vezető tanácsai nem intézkedtek, hogy megkezdjék a cséplést.

Meddig várnak még a kombáin-szalma összegyüjtésével?

Az arató-cséplő kombájnok már rég abbahagyták a munkát. Befejeződött az aratás. A kombájn-szalma összegyüjtése azonban igen vontatottan halad. Rajoni viszonylatban 36 százalékban tettek eleget e feladatnak. A kovaszinci és a nagyfalusi gazdaságokban még egy gépalj szalmát sem gyüjtöttek össze. Az alunisi, tornyai, muszkai, mondorlaki, sági, sajtényi Flacara és a galsai gazdaságokban pedig alig néhány hektárról szedték össze a szalmát. A tények igazolják, hogy ott, ahol jó a munkaszervezés zökkenőmentesen halad ez a teendő is. A sajtényi Scinteia gazdaságban már több, mint 200 hektárról gyüjtötték össze a szalmát, mig a szomszédos Flacara gazdaságban még alig kezdtek hozzá ehhez a munkához. A szalmagyüjtés terén elért eredményes munkájukért dicsérőleg szólhatunk a világosi Siriana, a székesuti, a pécskai Steagul rosu és a fenlaki gazdaságokról.

Már most teremtsük meg a jövő évi bő termés alapjait

Amikor néhány nappal ezelőtt rajonunk és a városkörnyék szocialista mezőgazdasági egységeiben a kollektivisták az aratás sikeres befejezését ünnepelték, ujabb nagy munkára gondoltak, s a jövő évi termés megalapozásának biztositását készitették elő. Ez a nyári mélyszántás. E nagyjelentőséggel biró agrotechnikai munka, amelyre különös figyelmet kell forditani, kielégitően halad városkörnyéki kollektiv gazdaságainkban, s a gépesitők arra törekednek, hogy az minél jobb minőségü legyen, hiszen az idei terméseredmények is bebizonyitották, hogy ott, ahol tavaly idejében, jó körülmények között végezték el a nyári mélyszántást, a hektárhozam is nagyobb volt. Ezért ez a munka kollektiv gazdaságaink vezető tanácsai figyelmének központjába kell, hogy álljon.

Az élenjáró gazdaságok tapasztalatai bebizonyitották a nyári mélyszántás szerepét, a hektárhozam növelésében. Mint tudjuk, ezzel a munkával megakadályozzuk a talaj viztartalmának elpárolgását, ami ezekben a meleg napokban igen élénk. Ezenkivül a nyári mélyszántás biztositja a lehulló csapadékmennyiség földbe való beszivárgását és megtartását.

Városkörnyéki kollektiv gazdaságaink a mezőgazdasági tanács segitségével, a pártszervezetek szüntelen irányitásával mostanáig jelentős sikereket értek el a nyári mélyszántás terén. Városi viszonylatban naponta 48 traktor huzza az ekét, forditja a barázdát. A legszebb eredményeket a gáji kollektiv gazdaságban dolgozó 9 traktoros érte el. Ugyanis ők közel 50 százalékban szántották fel a 425 hektár tarlót. A vladimirescui gazdaságban 44 százalékban tettek eleget ennek a nagyjelentőségü feladatnak. Azonban az eredmények szebbek is lehetnének, ha nem állna üzemzavar miatt már napok óta két traktor. Szükséges, hogy az ujaradi gép- és traktorállomás vezetősége haladéktalanul intézkedjen a két gép megjavitása érdekében. A buzsáki kollektiv gazdaságban 37 szazalékban végezték el a szántást. Ha városi viszonylatban vesszük a nyári szántást, megállapithatjuk, hogy az 29 százalékban valósult meg. Az eredmény sokkal szebb lenne, ha kollektiv gazdaságainkban nagyobb figyelmet forditanának a gépek kapacitásának kihasználására és megszerveznék a második váltást is. Az előrehaladást azonban az is gátolja, hogy egyes gazdaságok vezető tanácsai nem tartják fontosnak a nyári mélyszántás mielőbbi elvégzését, pedig ők is tapasztalhatták már, hogy a hektáronkénti hozam igy gyarapszik. Például a Tisa Nouă-i gazdaságban, ahol elsőkként végeztek az aratással, a tervezett 990 hektárból mindössze 150 hektárt szántottak fel. Hasonló a helyzet Mikelakán is, ahol a 382 hektárból mindössze 100 hektáron végezték el az emlitett munkát. Szükséges, hogy a legrövidebb időn belül minden rendelkezésünkre álló erőt mozgósitsunk a szántás mielőbbi befejezése érdekében, hiszen most már napról napra ujabb traktorok válnak szabaddá. Mint már emlitettük, ha soká huzzuk-halasztjuk a szántást, a föld nagymennyiségü vizet veszit, ami a munka minőségének rovására megy, mert a szántás göröngyös lesz.

A gazdaságok szakembereire hárul az a feladat, hogy napról napra nyomonkövessék és gyorsitsák a szántás ütemét és azt hogy minősége a legjobb legyen. A mélység pontos betartása mellett szükséges, hogy minden eke után boronát is akasszunk, mellyel biztositjuk a talaj jó egyengetését.

Azonban nem szabad figyelmen kivül hagyni azt a tényt, hogy a nyári mélyszántást csak olyan ütemben fokozhatjuk, amilyen ütemben elszállitjuk a tarlókról a kombájn-szalmát. Nem tartjuk szükségesnek ujra felsorolni azokat a gazdaságokat, ahol jól halad a munka, hiszen az magától értetődik. Ahol idejében elhordták a szalmát, ott a szántással is jól állnak.

Szervezetten, gyorsan halad a gabona átvétele

Tegnap, a kora reggeli órákban kerestük fel az aradi gabona átvevő központot, ahol kilenc állami gazdaságból és tiz kollektiv gazdaságból veszik át a gépállomások munkájáért járó fizetséget és a szerződött gabonát. Előzőleg arra gondoltunk, hogy a reggeli órákban minden bizonnyal torlódást találunk majd a laboratóriumnál, a mérlegnél és a raktároknál. Csalódtunk. Ugy ment a munka, mint a „karikacsapás". A laboratórium előtt megállt tehergépkocsi rakományából a laboránsok azonnal mintát vettek, a kocsi már mehetett a mérleghez s pillanatok mulva már ott állt a raktár előtt az üritőgarat mellett. Itt a gépkocsiról a a garatba üritették a zsákok tartalmát és néhány perc mulva a kocsi már indulhatott ujabb rakományért.

Todorescu Vasile elvtárssal, az átvevő központ felelősével szemléltük végig a munkafolyamatot s azt, hogyan raktározzák, hogyan helyezik biztonságba a dolgozó nép kenyerét és a vetőmag-buzát.

A munkafolyamat azt bizonyitja, hogy ennél az átvevő központnál alaposan felkészültek és jól megszervezték a gabona átvételét. Ebben az évben a buza szállitásánál teljesen kiküszöbölték a fizikai munkát. Naponta 1400 tonna gabonát tudnak átvenni minden akadály nélkül. A lerakodás nyolc, maximum tiz percig tart egy-egy tehergépkocsinál. A laboratóriumban hat jól képzett laboráns végzi a buza elemzését. Az átvevés megkezdése előtt a központ körzetéhez tartozó mezőgazdasági egységek vezetőivel grafikont állitottak össze a szállitást illetően. Az állami és kollektiv gazdaságok tiszteletben tartják ezt s igy reggel héttől este tizenegyig zavartalanul érkeznek a különböző gazdaságokból a szállitmányok. Az állami gazdaságok közül a zimándi, vladimirescui, Arad—Muresul-i, a sági gazdaságok küldték szervezetten gabonáikat. A kollektiv gazdaságok közül a buzsáki, vladimirescui, gáji, horiai gazdaságok érdemelnek dicséretet. Csaknem valamennyi kollektiv gazdaság már leszállitotta a gépállomás munkájáért járó gabonamennyiséget és jelenleg a szerződött gabonát szállitják. A mondorlakiak a 390 tonna szerződött gabonából már 334 tonnát szállitottak le. A vladimirescuiak a 213 tonnából 137 tonnát.

Mint ahogy megtudtuk, a beérkezett gabonák hektóliter sulytartalma 75—76, a nedvességtartalom pedig 13,5—15 százalék között váltakozik. A betakaritás idején sok nehézséget okozott az átvevő központnál az esős idő. Abban az esetben, ha a megengedettnél nedvesebb buza érkezett, azt a 4160 négyzetméter napozón száritották néhány órás napsütés mellett, amig nedvességtartalma a megfelelőre csökkent. Mintahogy Todorescu Vasile elvtárs mondotta, több, mint 600 tonna nedves buzát száritottak a napozón s ezzel lehetővé tették, hogy az átvétel, a szállitás zavartalanul történjen. Dicsérőleg kell szólnunk Cherleaner Hedvig és Lucaciuc Elena laboránsnőkről, akik eddig példamutató munkát végeztek. Szabvány szerint a buza vegyelemzésére 30 perc az előirányzat. Szorgalmas, hozzáértő munkájukkal ezt az időt 5 percre csökkentették s igy lehetővé vált az érkező szállitmányok torlódásának elkerülése. Derekas munkát végeztek Baheț Ioan és Nuțiu Mihai gabonalerakat felelősök, akik arra törekedtek, hogy minél szervezettebben haladjon a munka. Sipos András és Falakezi József raktárnokok hozzájárultak ahhoz, hogy egy-egy tehergépkocsi lerakodási idejét az előirányzott 20—30 percről 8 percre csökkentsék.

A gabonaátvétel zavartalansága érdekében kifejtett munkájukért dicséretet érdemelnek az állami és kollektiv gazdaságok küldöttei is. Ők is hozzájárultak ahhoz, hogy gazdaságaikból minden alkalommal a követelményeknek megfelelő gabonát szállitsanak és hogy betartsák az előirányzott szállitási grafikont. A zimándi állami gazdaságból például Szentpéteri Julianna delegátus példamutatóan dolgozott. A vladimirescui állami gazdaságból Domosneanu Traian érdemel dicséretet.

Az aradi gabonaátvevő központnál a termény átvétele mellett egyidőben hozzáláttak a kenyérgabona és a vetőmag megfelelő raktározásához. Szelektálják, levegőztetik, megteremtenek minden feltételt ahhoz, hogy a beérkezett gabona kárt ne szenvedjen.

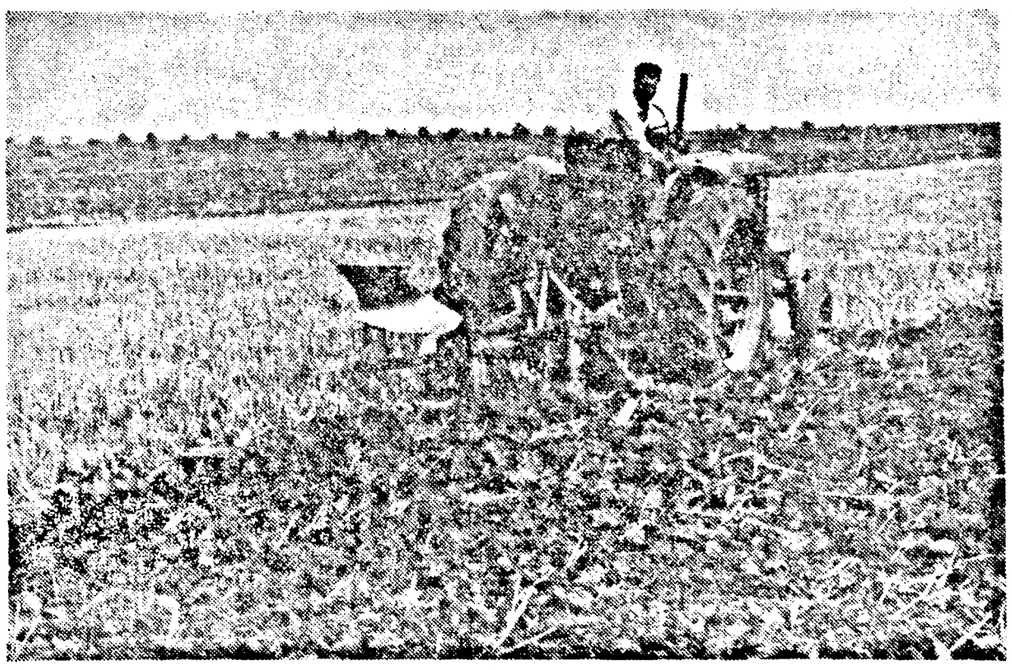

Az ujaradi kollektiv gazdaságban is hozzáláttak a nyári mélyszántáshoz. Mint az a képen is látható, a gazdaság vezető tanácsa nem intézkedett, hogy az ekék után boronát akasszanak és igy a föld göröngyös marad. Szükséges, hogy minél előbb intézkedjenek a hiányosságok kiküszöbölése érdekében.

Legújabb

napok esemény hírek jelentések események

Megkezdődött a sárgadinnye szüret

Rajonunk számos kollektiv gazdaságában foglalkoznak sárga- és görögdinnyetermesztéssel. Egyes gazdaságok szakositották magukat a dinnyetermesztésében.

A mácsal, a zimándi és munári kollektiv gazdaságokban az elmult napokban megkezdték a sárgadinnye szedését.

Az elkövetkező napokban egyre nagyobb mennyiségben értékesitik ezt a vitaminokban gazdag gyümölcsöt.

Vizsgáznak az állattenyésztők vezetői

Ma már mint mindenütt, kollektiv gazdaságainkban is egyre szükségesebbé válik a tanulás, a haladó módszerek alkalmazása. Ettől a céltól vezérelve a rajoni mezőgazdasági tanács a kollektiv gazdaságok elnökeivel és állattenyésztési brigádfelelőseivel szakképesitő vizsgát tart. Ez alkalommal az elnökök, akik kollektiv gazdaságainkban felelnek az állattenyésztési részlegekért és az állattenyésztési brigádfelelősök a vizsgabizottság előtt bizonyságot tesznek arról, hogyan értenek a rájuk bizott feladat irányításához és a különböző felmerülő kérdések megoldásához.

Kölcsönzőben

Nemrégen, mindössze a tavaszi hónapokban nyitották meg a Precizia szövetkezet kölcsönző üzletét. E rövid idő alatt igen népszerüvé vált. Különösképpen most, a nyári hónapokban, az utazgatások, a nyaralások, a kirándulások időszakában. Gazdag kölcsönzésre szánt készlettel nyitották meg az üzletet, amelynek javarésze mi tagadás, állandóan forgalomban van. Különösképpen a táskarádiók, fényképezőgépek, sátrak, magnetofonok, hálózsákok, hátizsákok, bőröndök, bukósisakok iránt nagy az érdeklődés. A háztartási gépek közül a mosógép, varrógép a legkeresettebb.

Burgonyaszedőgépet gyártanak

A Gépjavitó Üzemben megkezdték a burgonyaszedőgép, egy uj termék sorozatgyártását. Ez a korszerü gépi szerkezet jelentékeny mértékben megkönnyiti az állami és kollektiv gazdaságok dolgozóinak munkáját, meggyorsitja a burgonyaszedés folyamatát.

Az esztergamühelyben most készülnek az uj gép alkatrészei és nemsokára megkezdődnek a szerelési munkálatok is. Igyekezniök kell, hiszen e hónap végéig nem kevesebb, mint 200 darabot le kell szállitaniok a rendelőknek. Augusztusban ujabb, több száz darabból álló szállitmány hagyja majd el az üzemet.

Büvészek a porondon

A Ion Slavici középiskola előtti téren néhány nappal ezelőtt ujra berendezkedett az Állami Cirkusz együttese. Hat napon keresztül, julius 27-ig zenés-humoros müsorral szórakoztatják az aradi közönséget. Az előadásokon ismert büvészek lépnek fel, akik ragyogó kézügyességükkel kápráztatják el a nézőket. A müsor cime: „?!? Formula magică?!" és olyan ismert nevekkel találkozunk mint Iosefini-Retos, Ferini—Mahari és sokan mások.

Az előadások megkezdésére minden nap 20,30 órakor kerül sor. Jegyek az ügynökségnél és a cirkusz pénztáránál kaphatók.

Külföldről

SALISBURY. A dél-rhodéziai hatóságok pert inditottak a Bulawayoban megjelenő legnagyobb lap, a Chronicle ellen, mert cikksorozatban követelte egy olyan kormány megalakitását, amely a többségben lévő afrikai lakosságot képviselje.

★

NEW YORK. Az Egyesült Államok országos külkereskedelmi tanácsa bejelentette, hogy ideiglenes számitások szerint az ország fizetési mérlegének deficitje 1,5 milliárd dollár lesz ebben az évben. A tanács jelentése rámutat, hogy ez a deficit kisebb lesz, mint amennyit január elején előirányoztak (1,9 milliárd dollár).

A MULT ÉRTÉKEI KÖZÖTT

Szinte napról napra ujabb anyagi javakkal, értékekkel gazdagszik, válik könnyebbé, szépül életünk. És mindez a szorgos kezü városi és falusi dolgozók igyekezetének, öntudatos munkájának tulajdonitható. A mai valóság azonban nem lenne teljes, szépségétől, tartalmasságától fosztanók meg mindennapjainkat, ha életünkből hiányozna a kultura, a müveltség gazdag kincsestára. A tisztánlátáshoz, cselekedeteink határozottságához, tudatosságához szükséges a mult tudományos, elfogulatlan ismerete, az időtálló szellemi értékek megbecsülése. Ebben a meglehetősen nehéz és sokoldalu nevelő-felvilágositó munkában nyujt értékes támogatást az Aradi Tartományi Muzeum is.

Ismét eltelt egy fél év és ez jó alkalom arra, hogy az emlitett intézmény egész munkaközösségével együtt mi is röviden összegezzük az elmult fél esztendőben végzetteket. Mi is állt az érdeklődés homlokterében? Három pontban foglalhatnók össze a főbb célkitüzéseket. Első helyen kell emliterünk a tudományos kutatómunka fokozását, további kibontakoztatását. Hasonló nagy jelentőségü feladat maradt továbbra is a tömegek soraiban kifejtendő kulturális nevelő tevékenység különböző akciók szervezésével. És végül szervesen egészíti ki az előző kettőt a harmadik célkitüzés, még pedig a muzeális anyag állandó gyarapitása, szakszerü kezelése, tudományos rendszerezése.

Újabb adatok, leletek kerülnek napvilágra

Városunk monográfiájának megszerkesztése még számos terület átvizsgálását, felderitését teszi szükségessé. Ezt a célt szolgálta az Arad városi és városkörnyéki régészeti ásatások folytatása. Ugyancsak kiegészitő adatokra van szükség más korszakokra vonatkozóan is, igy például az 1848/49-es forradalom időszakára, a román kulturális mozgalomra 1800—1918 között, vagy például városunk nehéziparának fejlődésére az államositást követő években. A muzeum munkaközössége gazdag tevékenységet fejtett ki ebben az irányban is. Képzőművészeti vonatkozásban emlitsük meg például az intézmény birtokában levő, de eddig még nem azonositott több festmény identifikálását. Előrehaladottak a kutatások a gurahonci származásu Groza Gheorghe szobrászművész életére és tevékenységére vonatkozóan. A különböző dokumentumok, ujság-, folyóirat-gyüjtemények, valamint levéltári anyag tanulmányozásán kivül több kalauzt és tájékoztatót szerkesztettek az időszakos kiállitások látogatói számára. Ugyancsak a muzeumi munkának ebben a fejezetében kell említést tennünk a numizmatikai anyag kiegészitéséről, ujabb értékes leletek tudományos leirásáról, besorolásáról.

Az ujabb kutatások, az elmélyültebb munka az eddigi anyag rendszerezésének, csoportositásának további tökéletesitését tette szükségessé. Ez történt például a régészeti osztályon, a feudalizmusba való átmenetet bemutató részlegen. Értékes adatok kerültek felszinre a csálai állami gazdaság területén, a Tornya, Vladimirescu és Németszentpéter környékén végzett kutatások során. Figyelemre méltó a mikelakai régi katonai temetőről készült tudományos referátum is.

Külön említést kell tennünk arról, hogy a muzeum munkaközössége nagyszabásu kiállitáson kivánja érzékelteti a város és a rajon életében végbement történelmi jelentőségü változásokat a felszabadulás ideje óta. A munka alapvető és legfontosabb része — a szükséges dokumentáció — befejezéséhez közeledik. A cél minél hivebben érzékelteini a gazdasági-társadalmi-politikai téren történt nagy horderejü átalakulásokat.

Végül szóljunk arról is, hogy régi „adósságot" törlesztettek az intézmény tudományos dolgozói azzal, hogy befejezték valamennyi raktár átrendezését a korszerü muzeográfia követelményeinek megfelelően. Kétségtelenül értékes segitséget jelentett és jelent számukra a szebeni Bruckenthal muzeummal szervezett tapasztalatcsere.

Néhány szó a tömegkapcsolatról

Nem kell különösebben hangsulyozni, hogy a muzeum egész tevékenységének a tömegekkel való kapcsolat, pontosabban a tudományos ismereteknek minél szélesebb körben történő terjesztése adja meg a létjogosultságot. Vonzó, de ugyanakkor megbizható, tudományos alapossággal szervezett akciók, rendezvények a látogatók ezreivel ismertetnek meg sok figyelemre méltó tudni valót a történelem és a képzőművészet köréből. Az év első negyedében például négy időszakos kiállitás megrendezésére került sor, igy Simona Vasiliu Chintila grafikáinak bemutatására, egy középkori lelet-gyüjtemény, egy akvarell-kiállitás és Hajós Imre gyüjteményes kiállitásának megrendezésére.

Az év első három hónapjában különös figyelmet forditott a muzeum vándorkiállitások rendezésére falusi kulturotthonokban és az üzemi klubokban. Ime néhány témakör, amely minden bővebb kommentár nélkül a helyes tájékozódásról tanuskodik: **A szocialista épités megvalósitásai Bánát tartományban; A tudomány vivmányai legyőzik a babonát; Jelenkori román grafika; Nicolae Grigorescu; A Tretyakov képtár** stb.

A tömegkapcsolat bevált és igen hatékony formái a népszerüsitő jellegü előadások is. A pionirházban a legifjabb érdeklődők számára elhangzott a **Társadalmi mozgalmak a századok folyamán Arad területén** cimü ismertető. A vasuti dolgozóknak **Arad város legjelentősebb történelmi és épitészeti müemlékei** cimmel tartottak előadást. De elhangzott ezenkivül magyar ismertető az aradi muzeum fejlődéséről a népi hatalom éveiben, a modern román festőművészetről, Nicolae Grigorescuról, Nicolae Tonitza festő életéről és tevékenységéről és más jelentős kulturális, történelmi kérdésről. Értékes hozzájárulásnak tekinthetők a széleskörü ismeretterjesztéshez a muzeum munkatársainak cikkei, amelyek a helyi sajtóban jelentek meg, illetve a helyi rádiósitási állomás müsoraiban hangzottak el.

Hasznos, sokoldalu és eredményes munkát végzett az elmult hónapok során városunk e jelentős kulturális intézménye. Ennek alátámasztására — az elmondottakon kivül — álljon itt egyetlen adat: az előző fél évben összesen 23 205 látogató kereste fel a muzeum különböző osztályait. Ez a szám kétségtelenül a növekvő érdeklődésről tanuskodik.

A bevezetőben emlitettük, hogy a célkitüzések között szerepel a meglévő anyag állandó gyarapitása és szakszerü kezelése. Ebben a vonatkozásban is figyelemre méltó lépések történtek. Hadd emlitsük meg például, hogy a nemzeti képtárat több értékes festménnyel (Steriade, Iser, Sirato, Dărăscău, Stefan Popescu és mások müvei) egészitették ki. A muzeális anyag kezelésével kapcsolatban, ami meglehetősen bonyolult és hosszadalmas munka, elég talán, ha csak az utóbbi időszakban restaurált képekre hivatkozunk. Ugyancsak a rendszerező tevékenység további

Farkas Tibor

(Folytatása a negyedik oldalon)

A közoktatás fejlődése a népi hatalom éveiben

Hazánkban csak a népi hatalom teremtette meg a feltételeket ahhoz, hogy minden tanköteles gyermek iskolába járhasson, elsajátithassa a tudomány és a kultura vivmányait. Uj iskolák, tantermek, internátusok, otthonok és étkezdék épültek, megszünt a tandij, ingyen tankönyvek, ösztöndijak és más könnyitéseket élvez a tanulóifjuság. Csupán 1960-1963 között az általános oktatás számára 15 250 tantermet épitettünk — ezzel tulszárnyaltuk a hatéves tervre vonatkozó előirányzatokat — s az év végéig még 4600 tantermet átadunk rendeltetésének. 1938—1939-ben az elemi iskoláknak és gimnáziumoknak 1 575 477 tanulója volt, 1964 őszén pedig, amikor befejeződik a nyolcéves oktatás általánositása, az I—VIII. osztályban csaknem három millió tanuló kezdi meg, illetve folytatja tanulmányait.

Középiskolák létesültek még olyan helységekben is, ahol azelőtt még négy osztályos elemi iskola sem volt. A középiskolák száma az 1938—1939. évi 211-ről az elmult iskolai évben 551-re növekedett, a tanulók száma pedig 29 000-ről 263 639-re csupán a nappali tanfolyamon.

Az állam nagy figyelmet fordit a szakmunkás és középfoku müszaki káderek képzésére. Ezeket az oktatási formákat eddig csaknem 695 ezer ifju végezte el. 1 550 000 fiatal rövid szakképesitő, szakositó, illetve szakmai továbbképző tanfolyamokat végez.

Az elmult esztendőben körülbelül 175 000 ifju tanult az általános iskolák esti, illetőleg látogatás nélküli tanfolyamain.

Az ország szocialista iparositása, a mezőgazdaság szocialista átalakitása és a kulturforradalom uj feladatok elé állitotta a felsőoktatást. A hazai főiskolai hálózat ennek megfelelően fejlődött és tökéletesedett. A 15 egyetemi központban 47 felsőfoku oktatási intézmény működik 171 fakultással és 211 tanszékkel. 1938-ban az ország négy egyetemi központjában mindössze 16 ilyen intézmény volt 33 fakultással. A diákok száma ugyanebben az időszakban 26 480-ról 112 600-ra gyarapodott Csupán Bukarestben több a diák, mint azelőtt egész Romániában.

Jelenleg a különböző oktatási intézményeknek több mint 3 800 000 tanulója és diákja van, s őszre számuk meghaladja a négy milliót. A felszabadulás esztendejében több mint négy millió irástudatlan volt az országban. Csaknem 170 000 óvónő, tanitó és tanár foglalkozik az ifjuság nevelésével és oktatásával. Statisztikai adatok szerint hazánk a világ első országai között áll az emlitett számadatok, valamint az oktatásra forditott összegek tekintetében.

Az utóbbi tiz esztendőben csupán az általános, s szakmai és a müszaki oktatás számára 4399 tankönyvet adtak ki évente tiz és tiz millió példányban. Ebből több mint 20 milliót minden évben ingyenesen osztanak szét az I—VIII. osztályos tanulók között.

Az 1964—1965-ös iskolai évtől fokozatosan áttérnek a nyolcéves általános oktatás és a középiskolák uj oktatási terveinek alkalmazására.

(Agerpres)

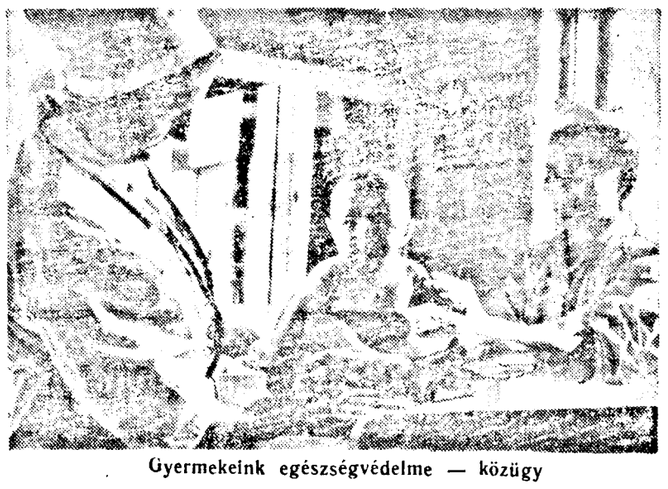

Gyermekeink egészségvédelme — közügy

Néhány mondatban

A fővárosi Progresul sportklub pályáján szerdán befejeződött a Román NK—Monaco teniszmérkőzés a Galea-kupa harmadik csoportjának keretében. A fiatal román teniszezők 5:0-ra győztek. C. Popovici 6:1, 6:1 arányban győzött P. Landau, Gh. Boaghe pedig 6:0, 6:1 arányban Al. Trutin ellen.

A kiszlovodszki nemzetközi sakktornán folytatták a függőben maradt játszmákat. Nagyszerüen szerepelt Kluger magyar mester, aki megnyerte a Tal volt világbajnokkal függőben maradt játszmáját, majd legyőzte Lieberson nemzetközi mestert. Ez utóbbi elvesztette a Stejn nagymesterrel függőben maradt játszmáját is. A verseny éllovasa most Stejn 5,5 ponttal. A következő helyezések: Averbach 5 pont, Tal 4,5 pont, Lieberson 4 pont, Fuchs 3,5 pont, Ciociltea és Bradvarevics 3 pont, Kluger 2,5 pont, Fichtl 2,5 pont.

A fővárosi Dinamo stadionban ma 17 órai kezdettel sor kerül a C-sztályba való bejutásért rendezett utolsó labdarugó mérkőzésekre. A nagy pályán a Mangalia Marina és a Turnu Magurele-i Chimia, a második pályán pedig a Cimplung Muscel-i Minerul és a Craiovai Metalul mérkőzik.

A Budapest közelében levő Dunakeszi—Alag repülőtéren megrendezték a Magyar NK 15. nemzetközi vitorlázó repülő bajnokságát. A versenyen részt vett lengyel, román, jugoszláv, NDK-beli, csehszlovák, magyar és más országbeli sportolók nyolc versenyszámban mérköztek. Jól szerepelt Mircea Finescu román vitorlázó repülő, aki második helyre került. A bajnokság végeredménye: 1. Petróczi (MNK) 5975 pont; 2. Mircea Finescu (RNK) 5964 pont; 3. Ada Kasparovski (CSSZK) 5429 pont; 4. Manfred Blauert (NDK) 5252 pont; 5. Pelagia Majewska (LNK) 4985 pont.

A Buenos Aires-i nemzetközi sakktornán nyolc forduló után Robert Birne amerikai nagymester áll az első helyen 6,4 ponttal. Utána következnek Paul Keresz és Tigran Petroszjan szovjet nagymesterek 6—6 ponttal. Keresz, aki egymásután öt partit nyert, a hatodik fordulóban vereséget szenvedett az argentin Najdorftól, a nyolcadik fordulóban pedig Foguelmantól. Petroszján legyőzte Pilniket és döntetlenre játszott Garciaval.

A Havre Athletic Club ismert francia labdarugó csapat elhatározta, hogy bucsut mond a professzionista labdarugásnak. Ez immár a második francia csapat (az első az FC Nancy volt), amely pénzügyi nehézségek miatt lemond a profisportról.

A wembleyi profi teniszverseny döntőjében a mexikói Pancho Gonzales 0:6, 6:4, 9:7 arányu győzelmet aratott az ausztráliai Lewis Hoad ellen.

Gyarapodik mezőgazdaságunk gépállománya

Gép- és traktorállomásaink és állami gazdaságaink ez év első felében 7530 darab 65 lóerős traktort, 2176 gabonakombájnt és sok más hazai gyártmányu modern gépet és felszerelést kaptak. Mindezek gyarapitják mezőgazdaságunk gépállományát, amely 1963 végén 65 ezer traktorból, 61,600 vetőgépből, 32 100 kombájnból és más gépekből állott.

Igen sokatmondó az a tény is, hogy az év elején mezőgazdaságunkban az egy traktorra eső megterhelés 140 hektár szántóföld volt, az 1959. évi 269 hektárral szemben. Egy kombájnra pedig 100 hektárnál kevesebb gabonaföld jutott.

A mezőgazdaság müszaki-anyagi alapjának állandó bővitése folytán a gépi erővel végzett mezőgazdasági munka mennyisége is ennek megfelelően növekedett. Az állami gazdaságokban teljesen gépesitették a szántást, a vetést, a kapálást, a kalászosok aratását. A kollektiv gazdaságokban ebben az évben a szántás több mint 90 százalékát, a vetés 75 százalékát s a kalászosok betakaritásának több mint felét szintén gépi eszközökkel végezték.

(Agerpres)

Korszerűsítik az útakat

Suceava tartományban befejeződött a Suceava—Siret ut korszerüsitése Most aszfaltozzák a Suceava—Botosani—Dorohoi müutat. A Bákó—Moinesti utvonalat az idén eddig 47 kilométeres szakaszon korszerüsitették. Krisána tartományban korszerüsitik a Craiova—Bocsig utszakaszt, dolgoznak a Margitta—Szilágysomlyó utvonal épitésén. Az Arges tartományi utépitők az év eleje óta csaknem 30 kilométer utat épitettek Babeni—Dragasani és Ganeasa között. Bánát, Dobrudzsa, Galac és Kolozs tartományban is sok helyen korszerüsitik az utakat.

A felszabadulás óta csupán Ploiesti, Iasi és Hunyad tartományban csaknem 2500 kilométer utat korszerüsitettek. A korszerü munkamódszerek, a fejlett utépitési eljárások lényegesen csökkentették a önköltséget. Kolozs tartományban a bitumenes kőolaj felhasználásával körülbelül egyhatodára szoritották le az önköltséget.

Ploiesti tartományban az utépitők kavics helyett aszfaltos keveréket használnak utburkolásra. Ezt helyi erőforrásokból állitják elő, ami 10—15 százalékkal csökkenti költségüket. Egy kilométer ut karbantartásának költségeit körülbelül 30 000 lejről 2000—3000 lejre szállitották le.

MILYEN IDŐ várható?

Az aradi Meteorológiai Intézet jelenti: Ma, julius 24-én változó mennyiségü felhőzet, főleg a délutáni órákban, helyenként záporeső, zivatar. Mérsékelt északnyugati szél. A hőmérséklet állandósul. A legmagasabb nappali hőmérséklet 29—35, a legalacsonyabb éjjeli hőmérséklet 13 és 19 fok között váltakozik.

A következő három napon: a meleg idő tovább tart. Változó felhőzet, esőre hajló idő várható.

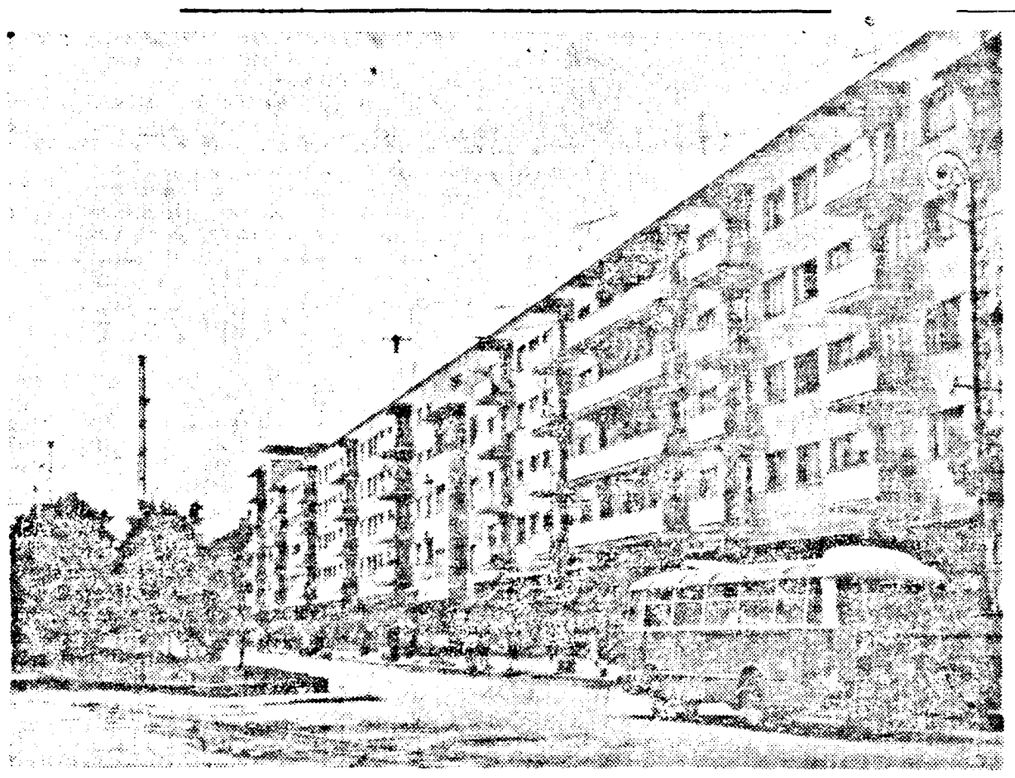

Napfényben a Köztársaság uti uj házsor

Amozikban vetitik

MURESUL: A három testőr. (8,30, 12, 16, 20.). STUDIO: A három testőr (9, 13, 17, 20.45). VEAC NOU: Harold Lloyd komikus világa (11, 14.45, 16.45, 19, 21). IFJUSÁGI: Vérrokonok (11, 16.45, 19, 21). VICTORIA: Mindenki ártatlan (14.45, 16.45, 19, 21). PROGRESUL (Ujarad): Nyári mosoly (16, 18.45, 20.30. Vasárnap matiné 11 órakor). SOLIDARITATEA (Gáj): Válaszuton (17, 19. Vasárnap 11, 15, 17, 19). MIKELAKA: A nagy ut (18,20. Vasárnap: 11; 16, 18, 20). CFR (Mosóczy-telep): Füre lépni szabad.

AZ ARADI tartományi MUZEUM

megtekinthető vasárnap, kedden és pénteken délelőtt 10 és 13, délután 4 és 8 óra között a Kulturpalota épületében. Legkevesebb 15 személyből álló csoportok szerdán, csütörtökön és szombaton a délelőtti órákban is felkereshetik a muzeumot.

A muzeum alábbi osztályai tekinthetők meg: képzőművészeti tárlat, ókori történelem, az 1848—49 es forradalom muzeuma, a flamand, holland, olasz, német és magyar festők kiállitása, valamint középkori fegyverzet, ötvözet, érem stb. kiállitás.

A tartományi Villamossági vállalat aradi osztálya

ALKALMAZ

gépészeket a villamos erőmű vizellátó berendezésének kezelésére

Tanulmányi feltételek: vegyipari szakmai iskola

Felvilágositásokat nyújt a vállalat munkaszervezési osztálya: Telefon: 22-32

Hat újfajta kis teljesítményű villanymotor

A szecselevárosi Electroprecizia üzemben megkezdték hat ujfajta kis teljesitményü villanymotor sorozatgyártását. A korszerü motorok a világtechnika szinvonalán állanak. Az előzőleg gyártott ugyanolyan teljesitményü és fordulatszámu motorokhoz viszonyitva a 0,6 kilowattos motoroknál 23 százalékkal csökkent a fajlagos nyersvasfogyasztás és 26 százalékkal a lemezfogyasztás.

Ezzel egyidejüleg nyolc uj tipusu, két sebességü aszinkron motort hoztak létre. Az uj motorok felszerelése egyes szerszámgépekre lehetővé teszi a sebességváltó szekrény egyszerüsitését, méreteinek és sulyának csökkentését.

TÖBB FELELŐSSÉGET!

Felnőtteknek — nevelésről

Pár hónappal ezelőtt történt. Már érezhetően melegebben sütött a nap, s a friss tavaszi levegő kicsábitotta a diákságot a szünetekben az udvarra. Többen csak álldogáltak, mások sétáltak.

Kiléptem az iskolából és a széles udvaron keresztül igyekeztem a kapu felé. Előttem négy nagyobb diák sétált és élénken beszélgetett. Nem is figyeltem volna oda, de az egyik fiu hirtelen megállt és jó hangosan olyasmit mondott társainak, amit — nem szokás leirni. Mondani se.

Megállitottam őket, s megkérdeztem a fiutól, hol hallotta, hol tanulta ezeket a szavakat, s ha már hallotta is, miért szükséges ezeket használnia? Az udvaron sokan járkálnak, mások is meghallhatják az ilyen — társalgásra egyáltalán nem illő — kifejezéseket. Mit gondolnak róla majd azok, akik ezt hallják és azokról, akik vele vannak?

Állt előttem, az első kérdésre nem felelt, majd csendesen egy rövid kis kézmozdulattal kisérve szavait, mondta:

— Ne tessék haragudni, de már megszoktam.

Furcsa volt a felelet, mert megszokni csak olyasmit lehet, amiben hosszabb ideig van részünk, ami elől nem térhetünk ki, amit folytatólagosan állandóan cselekszünk. De miért kell éppen azt megszokni, ami bántó, sértő és egyáltalán nem illő egy müvelt, jóérzésü emberhez? Nem firtattam tovább, hogy honnan tanulta ezeket a szavakat, mert az, ami rossz, ugy ragad a figyelmetlen emberre, mint az utszéli bogáncs. Észre sem vesszük és már rajtunk van.

Megmondtam véleményemet az ilyen viselkedésről és általában az emberek közötti érintkezés illő szabályairól, s otthagytam. Beszéltem osztályfőnökével, aki aztán megfelelő időben, az egész osztállyal megtárgyalta a hasonló eseteket.

Az emlitett fiu azonban nem magától alkotbatta ezeket a kifejezéseket, neki valahol hallania kellett, s mivel saját bevallása szerint már „megszokta", hát akkor nagyon is sürün része lehetett az ilyen épületes beszedekben. De hol? Iskolában nem, hiszen ott lányon is vannak s azok bizonyára nem türnék. Az utcán? Há itt néha előfordul, de nem annyira sürün, hogy az szokássá válik. Otthon? De vajon akad-e olyan felnőtt, aki tudatosan mérgezi ilyen szavakkal a családi békét és fejlődő gyermekei érzékeny lelkületét? Sajnos, ugy látszik akadnak ilyenek, akiknek szótára teli van tüzdelve olyan szavakkal, melyeket jóizlésü ember nem használ. Ők aztán annál sürübben gyakorolják kiejtésüket az utcán, munkahelyükön, otthon és mindenütt, mert csakugyan „szokásá" vált. Ezzel a szokással aztán elrontják, megmérgezik mások csendes, békés életét.

Igy történt ez a mult szombaton is.

Szabadidejét mindenki ugy használja fel pihenésre, ahogyan legjobbnak látja: otthon barkácsol, olvas, vagy kimegy a környékre valahová. Nekem egyik szórakozásom a horgászás. Talán nem is annyira az esetleges zsákmány vonz, hiszen a Marost irmerve az idei év nagyon gyenge halfogást igér, hanem a tiszta levegő, a zöldellő fák és bokrok, a csend. Egy ilyen horgászással eltöltött hétvégi délután felfrissiti, megnyugtatja az embert. Esetleg társ is akad, akivel elbeszélget mindennapi dolgokról, s az ember nem is veszi észre, hogy eltelt az idő, de jót tett neki a csendben eltöltött pár óra.

Egyik barátom megkért, hogy vigyem el tizedikes fiát legközelebbi kirucanásomra.

Együtt indultunk el szombat délután, a gyerek vérmes reményekkel, — már ami a halfogást illeti. — én pedig azzal, hogy kellemesen töltjük el azt a pár órát. Kiérve, letelepedtünk a hatalmas füzfák alatt, felszereltük a botokat és a nehéz ólomsulyokat bedobtuk a Marosba. Olyan helyre, ahol állitólag nagy halak járnak...

Leültünk és csendes beszélgetéssel telt az idő. Álmos, meleg délután volt, ragyogóan szikrázott a Nap, de a fák alatt kellemes volt ülni. Később előkerült az ennivaló is.

Aztán meg egy horgásztárs érkezett: csendes férfi telepedett le tőlünk feljebb pár méterrel. Ő is bedobta a sulyokat, nála is feszültek a zsinorok.

Közben megindult az élet a vizen is. Versenycsónakok suhantak a Maros közepén, evezőik ütemesen verték a vizet, egy-egy motorcsónak tünt fel hangos berregéssel a kanyarban, majd — bennünket, békés horgászokat látva, — nagy ivben kerülték ki a kifeszitett zsinorokat.

Később zsákmány is akadt: közepes márna ficánkolt a kibuzott horgon. Fiatal társam nem tudott hová lenni örömében és engem is jókedvre hangolt az ő öröme.

S ekkor történt.

Uj motorcsónak tünt fel a kanyarban, s a felső szomszéd véleménye szerint egy kicsit közel, a kifeszitett zsinorok irányában. Szomszédunk felállt, s intett a vezetőnek, mutatta a botokat és zsinorokat. Hasonló esetekben a motorosok visszaintenek, s egy mozdulattal a viz közepére irányitják a csónakot. Végeredményben minek rontsuk el egymás szórakozását, s a Maros elég széles ahhoz, hogy mindenki megtalálja benne a kedvtelésének megfelelő helyet.

A csónakban ülő férfi, aki a kormányt kezelte, durván valami olyasmit kiáltott a szomszédnak, hogy ugysem dobta az ólomsulyt a Maros közepéig, hát mit integet neki? De nem ez volt a baj! Beszédét olyan közönséges káromkodásokkal füszerezte, hogy — enyhén szólva — egy multszázadbeli huszárőrmester elpirult volna hallatára.

Mindhárman fellbáborodva hallgattuk a durva, sem a helyhez, sem az alkalomhoz egyáltalán nem illő szavakat. S a száguldó csónak vezetője még valamit kiáltott a szomszédnak, majd eltünt csónakjával.

A csendes szomszéd felbáborodva jött hozzánk és indulattól fütött hangon mesélte:

— A multkor egy társam teljes felszerelését vitte el egy motorcsónak. De hát ez megtörténhet, ha idejében nem veszik észre a botot. De miért kellett azokat a szavakat kiáltania? Vagy olyan hősnek érezte magát a száguldó csónakban, hogy mi, a parton állók még véleményünket se mondhatjuk meg neki?

S magában dohogva ment vissza botjaihoz.

Ott ültünk csendben fiatal társammal. Annyira felháborított az eset, hogy egyszerüen nem tudtam mit mondani.

Ekkor halkan megszólalt a fiatal diák:

— Durva ember lehet ez a csónakos. Vajon otthon is igy beszél a gyerekei előtt? Az én apám szigoru ember, de még sohasem hallottam tőle ilyesmit.

Ez a gyerek fején találta a szöget! Vajon hányszor történik meg és hány családban, hogy a felnőttek olyan szavakat használnak, melyeket a nagy nyilvánosság előtt nem ejtenének ki? Lehet-e aztán csodálkozni az emlitett diák szavain, hogy ő „megszokta" azokat? Semmiféle indulatunk nem jogosit fel arra, hogy másokat minősitbetetlen szavakkal sértegessünk. Bármily véleményt meg lehet mondani határozott, de a mindennapi életben használatos kifejezésekkel. Mire való a nyomdafestéket nem türő szavak használata, melyek, mint vad dudvák nőnek ki fejlődő fiatalságunk szivében? A gyerek hallja ezeket, társai előtt az első adandó alkalommal használja is, mert igy „felnőttebbnek" érzi magát. Aztán már ugy megszokja és használja, mint a mindennapi beszédet. Évek mulva felnőtt lesz a fiatalból, de a „megszokott" szótár végig kiséri egész életén, használatával nemcsak visszatetszést kelt, hanem megmérgezi az illetővel érintkezésbe jutottakat. Hallják tőle más fiatalok is, és — átveszik.

Ki a felelős ezért?

A technika és tudomány csodáival ismerkedünk meg szinte mindennap, melyek szebbé-kellemesebbé teszik az ember életét. Olyan találmányok ejtik csodálatba napnap után az embert, melyekről évtizedek előtt nem is álmodtunk. De miért akarnak egyesek beszédükben a kőkorszak durva világába visszatérni?

Csak sajnálkozással tudok az olyan emberek családjára, gyermekeire gondolni, akik ilyen szavak légkörében élnek.

Több felelősséget, tapintatott, tisztességes beszédet, különösen a fiatalság előtt!

Láng István

VERSENYFELHÍVÁSUNKRA beérkezett írások

FELSZABADULÁSUNK XXI. ÉVFORDULÓJÁRA

A Teba gyár levelező őrhelye jelenti

Teljes odaadással

A vigonyfonoda dolgozói erejük és tudásuk latbavetésével törekszenek a tervfeladatok valóraváltására. Hónapról hónapra a váltások között egyre fokozódott a szocialista verseny. Az A-váltás munkaközössége ezideig kimagasló gazdasági sikereket ért el. Az első félévben az általuk elért megvalósitások ösztönzőleg hatottak a többi váltás dolgozóira is. Teljes odaadással küzdenek azért, hogy méltóképpen köszöntsék Augusztus 23-át. Egyre több azoknak a fonóknak a száma, akik lelkes munkájukkal az élenjáró dolgozók soraiba küzdik fel magukat. Belean Stefan mester, Takács Mária, Nuwer Erzsébet, Hainal Teodor, Sebessy Irén, Sillier Erzsébet, Szemel Éva, és még mások azok közé tartoznak, akik naponta nemcsak teljesítik, hanem 8—15 százalékkal tul is szárnyalják termelési előirányzatukat.

Valóra válnak a felajánlások

Alig egy hónap választ el bennünket Augusztus 23-tól, népünk legnagyobb nemzeti ünnepétől. E nagy ünnep méltó köszöntésére készül gyárunk egész munkaközössége. Munkásaink, technikusaink és mérnökeink valamennyien arra törekszenek, hogy adott szavukhoz hiven valóra váltsák felajánlásaikat és a nagy napon büszkén jelenthessék pártunknak: felajánlásaikat nemcsak teljesitették, hanem jelentősen tul is szárnyalták. Gyárunk egész közösségét ez a cél heviti.

Minden munkacsarnokban, műhelyben és gép mellett lelkes vetélkedésnek lehetünk szemtanui. Ez ékes bizonyitéka dolgozóink szorgalmának. Erről egyébként tanuskodnak az eddigi megvalósitások is. A félévi mérlegből kitünik, hogy a tervfeladatok valóraváltása mellett a nagy ünnep tiszteletére tett felajánlások a következőképpen váltak valóra. Az össztermelési tervnél az egész évre vállalt 1 200 000 lej tulszárnyalásból eddig már 1 122 000 lejt értek el. Ezenkivül a vállalat 20 tonna gyapotfonalból 11-et, a vigony fonalból pedig a felajánlott 10 tonnából 6 tonnát takaritottak meg. Dicséretre méltó tény az is, hogy a felajánlott 120 000 négyzetméter szőttesből az év első hat hónapjában 84 000 négyzetmétert adtak terven felül.

Ezek a gazdasági sikerek még fokozottabb munkára serkentették gyárunk egész munkaközösségét. Minden munkahelyen dolgozóink ujabb felajánlásokat tettek. Ilymódon minden lehetőség megvan arra, hogy mi, a Teba gyáriak méltóképpen köszöntsük Augusztus 23-át. Emlitést érdemel továbbá az is, hogy a nagy ünnep tiszteletére szeretett hazánk fővárosában megrendezendő áruminta kiállitásra 5 uj terméket küldünk el, amelyek ékesszólóan igazolják majd munkaközösségünk alkotó készségét, szorgalmát és munkaszeretetét.

Vaida Mihai

Részlegünk büszkesége

Több, mint 15 éve dolgozik az előkészitő részlegen Helmer Borbála. Mint fiatal lány került 1949-ben a gyárba. Első munkanapjai tele voltak aggodalommal és állandóan csupán arra gondolt, hogyan fogja elsajátitani a szakmát. Mikor fog ő is olyan ügyesen dolgozni, mint azok, akik mellette tevékenykednek.

Nem sokáig kellett ezen töprengenie, mert az idősebb munkások felmérhetetlen segitséget nyujtottak neki. Utasitásokat és tanácsokat adtak a fiatal lánynak, aki megis fogadta és igyekezett ezeket a gyakorlatban is alkalmazni. Rövid idő után mindenki örült látván Helmer Borbála szorgalmát és szakmai fejlődését. Pár év mulva nevét már az élenjárók között emlegették. Kezdeményezésére az előkészitő részlegen is termelési brigád létesült, melynek vezetését reá bizták.

A fiatal munkáslány állandóan tanult, gyarapitotta szakmai ismeretét. Ez segitette az egyre bonyolultabb feladatok valóraváltásában. Telt az idő és Helmer Borbála a legjobb szakmunkások közé küzdötte fel magát. Amellett, hogy terveiőirányzatait rendszeresen valóraváltotta, kifogástalan munkát is végzett. Szorgalmával és szerénységével kivivta a részleg dolgozóinak elismerését.

Hét évi szorgalmas munka után mind több munkasiker fűződött nevéhez. Ezt látták és tudták a részlegen tevékenykedő kommunisták is. Éppen ezért foglalkoztak Borbála politikai nevelésével is. Ez nem maradt eredménytelen. 1956-ban a kommunisták soraikba fogadták a fiatal élenjáró dolgozót. Ez a nagyfontosságu esemény Helmer Borbálát még fokozottabb munkára serkentette. Tudta, ezután még többet kell adnia, mert csak ilymódon bizonyithatja be érdemes volt az iránta tanusitott bizalomra.

Kommunistához méltóan állt helyt az elkövetkező időszakban is. Fáradságos tevékenységét minden alkalommal siker koronázta. A részleg müszaki-ügyviteli vezetőségének javaslatára rendszeresen látogatta a szakmai tanfolyamokat. Sok hasznos dolgot tanult itt. A tanfolyam elvégzése után mint a legjobb szakmunkást mesterré léptették elő. Ezt követően még nagyobb feladatok vártak reá. Nem riadt vissza ettől sem, ugy ahogy nem torpant meg ezelőtt 15 évvel sem, amikor szakmát kellett tanulnia.

A részlegen szeretik, tisztelik és becsülik a fiatal mestert. Elismeréssel beszélnek róla és ő fáradságot nem ismerve törekszik a részleg előtt álló megnövekedett feladatok maradéktalan valóraváltására. Ebben továbbra is sok sikert kivánunk fiatal mesterünknek.

Sebestyén Julianna

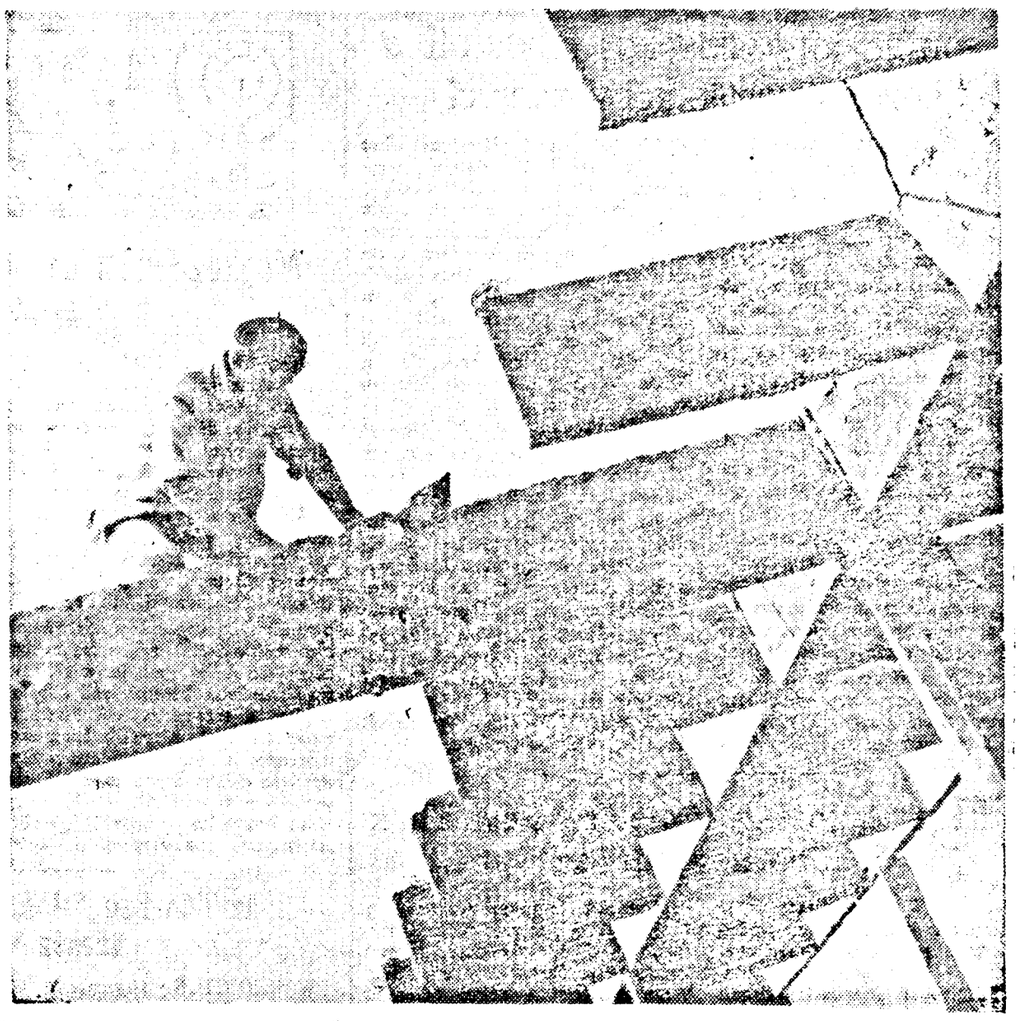

Gyors ütemben haladnak a befejező munkálatok a Republicii ut 31. szám alatt épülő tömbházon.
(Kelen Ferenc felvétele)

Fontos műszaki kérdéseket oldottak meg

Az uj technika bevezetése és a meglévő gépek és berendezések korszerüsitése mind fontosabb feladatként áll előttünk, Teba gyári dolgozók előtt. Ezt az akciót segiti elő az ujitómozgalom is. Vállalatunkban számos jól felkészült dolgozót, mérnököt és technikust foglalkoztat az uj feltárásának és a müszaki-gazdasági problémák megoldásának kérdése.

Pártszervezetünk utmutatása és szakszervezetünk hathatós szervezése mellett mind több dolgozót sikerült bevonnunk ebbe a nemes akcióba. Ujitóink több igen fontos müszaki és gazdasági kérdést oldottak meg ez év első felében az általuk készitett gépszerkezetekkel, uj szerszámokkal, a bevezetett szervezési módszerekkel. Üzembe helyezésük nyomán e szerkezetek elősegitették a termelékenység növekedését, a készáru minőségének javitását s mindennek nyomán az önköltségi ár csökkentését.

Az első félévben 30 értékes ujitási javaslatot jegyeztünk be. Ezek közül 17 máris részt vesz a termelésben. Előre kiszámitva ezek gazdasági hatékonysága meghaladja a 220 000 lejt. A legfontosabbak közül megemlithetjük Helmer és Majoros elvtársak ujitását. A két szakember olyan szerkezetet készitett, melynek segitségével igen könnyen és gyorsan végezhetik el dolgozóink a csévehüvelyek fémgarnituráinak pászitását és szerelését. Ezáltal a hibás csévehüvelyeket sokkal hamarább ki tudjuk javitani és igy a spulnizó részleg dolgozói ütemesen teljesithetik feladataikat. Az ujitás több, mint 18 000 lejes gazdasági hatékonysággal bir.

Hasonlóan értékes javaslatot nyujtott be még az év elején Jakab Antal elvtárs is. Jakab elvtárs a kikészitő részleg több gépére is alkalmazta ujitását. Az ujitás a meglévő hengereket és rollnikat müanyagból készültekkel helyettesitette. Az uj hengerek sokkal tartósabbak, mint a régi fából készült forgóalkatrészek.

Mindössze két ujitást emlitettünk meg a 17 alkalmazott javaslat közül, de hozzá tehetjük még azt, hogy valamennyi készülék és szerkezet hozzájárult az uj technika bevezetéséhez. A legszorgalmasabb ujitók közül megemlithetjük Majoros R., Barza B.; Erdélyi I. mérnök, Schneider P.; Mihoc I.; Pető V. és mások neveit. Az eddig alkalmazott ujitások s az emlitett szorgalmas ujitók tevékenysége azt bizonyitja, hogy vállalatunkban ez évben nagyobb lendületet vett a mozgalom. Ugyanakkor azt is észlelhetjük, hogy az ujitások gazdasági hatékonysága jóval felülmulja az elmult évben alkalmazottakét. A jövőben azonban az az érzésünk, hogy többet is tehetünk ezirányban. Elsősorban is operativabban kell elintézni, illetve megoldani a javaslatokkal benyujtott müszaki dokumentáció kidolgozását. Be kell tartanunk minden egyes operáció után a megszabott öt napot, mint ahogyan azt az év elején tettük. Ha mindezeket betartjuk és megszüntetjük az eddig észlelt huza-vonát, akkor elérjük azt, hogy az ujitási javaslatok minél hamarább testet öltenek és eredményesen részt vesznek a termelésben.

Cioara Gheorghe mérnök,
a müszaki kabinet főnöke

Akikről elismeréssel beszélnek

A December 30 textilüzemek mintanyomodájában mindenki elismeréssel beszél az 5-ös számu brigádról. Megérdemlik. Megalakulásuk óta állandóan élen jártak a termelésben. Az elmult esztendőben például hónapról hónapra megtartották az élenjáró brigádot megillető vándorzászlócskát. Év végén kitartó munkájukért elnyerték az élenjáró brigádot megillető diplomát. A brigád tagjainak mellére pedig feltüzték A szocialista verseny élenjárójának jelvényét.

Érdemeik elismerése, valamint sikereik, fokozottabb munkára serkentették a brigád minden tagját. Valamennyiüket közös cél heviti: a termékek minőségének szüntelen javitása, a maradékok százalékarányának maximális csökkentése, a termelőeszközök hatásfokának fokozottabb kihasználása. A célkitüzések hónapról hónapra valóra válnak. Rendszeresen 18 százalékkal szárnyalják tul terveladataik mutatóit. Az elmult hónapban például 27 százalékkal termeltek többet az előirányzatnál.

Ha alaposan megvizsgáljuk: miben rejlik sikereik titka, könnyen megállapithatjuk: a haladó munkamódszerek alkalmazása, a termelési idő ésszerü kihasználása. Elegendő módszereikből csupán néhányat megemliteni. Igy például váltás előtt tüzetesen ellenőrzik a gépeket. A brigád tagjainak egy csoportja pedig biztositja a szükséges vegyszereket, szőtteseket és nyomóhengereket. Ezt követően kezdődik a termelés. A gépek működési ideje alatt valamennyien figyelmesek. Ügyelnek a hengerek zavartalan működésére és igy biztositják az egyenletes nyomást a szőttesekre.

Lelkes és szorgalmas, valamint felelősségteljes munkájukért dicséretet érdemel a brigád minden tagja: Iov Gheorghe, Matei Marin, Gábor Terézia és a többiek. Emlitést érdemel még az is, hogy e hónap két dekádjában 100 százalékban eleget tettek tervfeladataik mennyiségi és minőségi mutatóinak. A küzdelem tovább folyik.

Borai Gyula
levelező

Tegnapi POSTÁNKBÓL

Az Áramszolgáltatási vállalatból irja levelezőnk

A szorgalmas munka eredménye

Ebben az időszakban az Áramszolgáltatási Vállalat valamennyi üzemrészlegén tevékenykedő dolgozók lelkes, ünnepköszöntő szocialista versenyben törekednek valóraváltani mindazokat a nagyszerü célkitüzéseket, melyeket augusztus 23 méltó köszöntésére vállaltak. E nemes vetélkedésben a vállalat munkásainak, mérnökeinek és technikusainak nagy része bekapcsolódott. A pártalapszervezet irányitásával valamennyien arra törekednek, hogy célkitüzésüket ne csak teljesitsék, hanem jelentősen tul is szárnyalják. Az eddig kifejtett lelkes munka következtében már számos üzemrészleg dolgozói kiemelkedő megvalósitásokról számoltak be. Ezt követően ujabb, meg ujabb munkavállalást tettek, hogy az eddiginél még szebb eredményekkel köszöntsék a nagy ünnepet.

A villany hőerőmünél szorgalmas dolgozók tevékenykednek. Ők még májusban értékes munkavállalást tettek. Többek között elhatározták: az elkövetkező időszakban minden erőfeszitést megtesznek a fajlagos tüzőanyagfogyasztás csökkentéséért. Továbbá vállalták egy uj turbina, egy gőzkazán és egy vizhütő berendezés határidő előtti felszerelését és üzembe helyezését. Emellett minden egyes dolgozó 200 önkéntes munkaórát végez a gyár rendbehozásáért.

E nagyszerü célkitüzések valóra váltásához csupán a dolgozók szorgalmas munkájára volt szükség. E tekintetben nem is volt hiány. Az üzemrészleg pártszervezetének irányitásával a lelkes munkaközösség szinte nap mint nap egyre nagyobb mértékben tett tanubizonyságot lelkesedéséről. Adott szavukhoz hiven arra törekedtek, hogy határidő előtt valóra válthassák e célkitüzéseket.

Lelkes, szorgalmas munkájuk meg is hozta a várt eredményt. Ma örömmel jelentik, hogy vállalásuknak nagy részét sikeresen valóra váltották. Többek között a fajlagos tüzőanyagfogyasztást sikerült 8 százalékról 7,30 százalékra csökkenteni. Ez nem kevesebb, mint 20 ezer lej megtakaritást jelent.

Az uj berendezések üzembe helyezésénél tevékenykedő dolgozók ujból bebizonyitották nagy szakmai tudásukat.

Az elért sikerek még nagyobb munkalendületre serkentik a hőerőmünél tevékenykedő munkaközösség valamennyi tagját. Szilárd elhatározásuk, hogy a hátralevő időben az eddiginél még nagyobb munkasikereket érjenek el. Bizonyosak vagyunk abban, hogy rövidesen ujabb eredményekről számolnak majd be, mivel e munkaközösség tagjai olyan kiváló dolgozók, mint Ardelean Dumitru, Nistor Iuliu, Barna Dumitru, Ivan Nicolae, Hărlău Dumitru, Weber Tibor és még sokan mások.

Gusat Cornel

A termelési feladatok maradéktalan valóraváltásáért

Ebben az évben a Vagongyár szorgalmas munkaközössége eredményes tevékenységet fejtett ki a termelési feladatok maradéktalan valóraváltásáért, a munkatermelékenység növeléséért, valamint a minőség állandó javitásáért. E téren elért sikerekhez jelentősen hozzájárult a lelkes szocialista verseny, amelybe a pártbizottság irányitásával — valamennyi részleg alapszervezete igyekezett minél több dolgozót bekapcsolni.

Még az év elején a termelés zökkenőmentes lebonyolitása érdekében üzemrészlegek között együttműködési tervet állitottak össze. Ebben meghatározták azt az időpontot, melyre a részlegek munkaközösségei kötelesek elvégezni a szükséges munkálatokat, vagonalkatrészeket.

E téren az utóbbi hónapokban nagy lépést tettünk előre, hiszen valamennyi részleg dolgozói arra törekedtek, hogy eleget tehessenek a terv célkitüzéseinek.

De mindemellett még számos nehézség is felmerült. Nem minden üzemrészlegnek sikerült tiszteletben tartania az együttműködési tervet. Ilyenek például az 1-es számu előkészitő részleg, a fémszabász részleg, a forgózsámoly osztály, valamint a kovácsmühely. E részlegek munkaközössége jóval határidőn tul biztositották sok esetben a szükséges munkálatokat, s ezt legnagyobb részben az 1-es számu befejező részleg dolgozói érezték meg.

Szükséges, hogy a jövőben az emlitett részlegek vezetősége jobban szervezze meg a munkát. Mindent el kell követni az együttműködési terv tiszteletbentartásáért, hogy ezáltal hozzájáruljanak a vagongyáttás folyamatosságához.

Cristea Cornel és
Fugătă Emil
levelezők

Újdonságok a Refacerea gyárból

Soraikba fogadták

Üzemünk pártalapszervezete sokoldalu politikai munkát fejt ki a párttagok és tagjelöltek sorainak növelése érdekében. Ennek eredményeként egyre több dolgozó kéri a pártba való felvételét. A minap megtartott havi közgyülésen Rozman Rozalia és Gudea Maria élenjáró dolgozók felvételi kérvényeit vitatták meg. Mindketten rászolgáltak a megtiszteltetésre. Előirányzatukat rendszeresen tulszárnyalják és csakis kiváló minőségü konzerveket készitenek.

Az egybegyültek egyhangulag a tagjelöltek soraiba fogadták a két dolgozó nőt. Velük ismét erősödött a Refacerea gyár pártalapszervezete.

Az első gyümölcskonzervek

Gépek zajától mentes a Refacerea konzervgyár áruraktára. Itt több méteres magasságban szépen csoportositották és rendezték a különböző üvegekben és fémdobozokban lévő gyümölcs konzerveket. A raktárban nagy a sürgés-forgás. A munkacsoportok szorgalmasan és ügyesen végzik a reájuk bizott feladatokat. Az egyik asztalnál fürge kezek végzik a cimkézést, a másiknál osztályozzák a konzerveket. A harmadiknál az utolsó simitásokra, a csomagolásra kerül a sor. Ezt követően pedig a konzervek „utra kelnek" a fogyasztók felé.

A napokban több, mint 160 tonna különböző jó minőségü gyümölcskonzerv hagyta el a raktárt. A gyár munkaközössége elismeréssel beszél a készáruraktár kollektivájának tevékenységéről. Baba Rozalia, Milincovici Elena, Rösser Anna, Jiva Hermina, Rus Florica, Dragos Iulianna és mások szorgalmukkal az élenjáró dolgozók közé küzdötték fel magukat. Elismerést érdemel Drăgan Florica is, aki a felelősségteljes munka mellett nyilvántartja és grafikonon tünteti fel a raktár kollektivájának megvalósitásait, valamint a szocialista verseny eredményeit, gazdasági sikereit.

Moga Maria
levelező

A Victoria óragyárban egymás után kerülnek az órák a csomagolóra. Henger István, Gherdan Florica és Medgyesy László a szerelőben tüzetesen ellenőrzik az órák minőségét.

Vörös Trikó gyári tudósítás

Jó minőségű árut

Valamennyi termelési részlegen a pártalapszervezetek irányitásával lelkes küzdelem folyik a termékek minőségének javitásáért. Az agitátorok és mellettük a pártonkivüli aktiva tagjai, valamint az IMSZ-tagok széleskörü politikai-nevelőmunkát fejtenek ki a dolgozók soraiban a minőség javitásának fontosságával kapcsolatban. Ezenkivül mozgósitó és serkentő jellegü jelmondatok hivják fel a munkások figyelmét a gyári védjegy hirnevének öregbitésére.

Számtalan dolgozó, mint Cristea Aurelia, Kerekes Angela, Maitec Maria, Siclovan Eva, Andea Ioan és még mások azok közé tartoznak, akik jó munkaszervezéssel a szükséges nyersanyag biztositásával elérték: csak jó minőségü árut adnak ki kezükből. Ehhez hozzájárult még az is, hogy rendszeresen részt vettek a szakmai továbbképző tanfolyamokon, ahol gazdagitották szakmai ismereteiket. A festődében is különös figyelmet forditanak a minőség javitására. Lazar Aurel, Oláh Imre, Ardelean Ioan, Dörner János amellett, hogy csak jó minőségü munkát végeznek, fáradhatatlanul küzdenek azért, hogy a részlegről ne kerüljön ki hibás kötszövött áru a termelési részlegekre.

Sajnos, vannak még dolgozók, akik figyelmetlenek, több izben igazolatlanul hiányoznak és nem is használják ki a 480 perces munkaidőt. Ezek közé tartoznak Balaj Octavian, Herczeg Dumitru, Scica Iacob, Lucaci Valeria, Belin Vasile. Szükséges, hogy az alapszervezetek foglalkozzanak az emlitettekkel, vonják felelősségre őket. Ugyanakkor a mesterekre is fontos feladat hárul, hiszen nem nézhetik, hogy egyesek szégyent hozzanak a gyár egész munkaközösségére.

Bălica Elena

Az üzemi faliujság előtt

Nincs vállalatunkban olyan dolgozó vagy látogató, akinek meg ne ragadna figyelmét az üzemi faliujság. Bizonyára nemcsak a kivitelezése, hanem a tartalmas, nevelő és mozgósitó jellegü cikkek. Üzemünk faliujságának szerkesztő bizottsága arra törekszik, hogy havonta munkaterv alapján frissitsék, illetve cseréljék a cikkeket. Rendszeresen olvashatunk a terv ütemes teljesitéséről, a minőség javitásáért folyó küzdelem eredményeiről, a termelőeszközök kihasználásáról, a szocialista verseny menetéről és számos más kérdésről.

Dicséretet érdemel az a tény, hogy a szerkesztő bizottság, Mihăiescu Marius felelőssel az élen a legjobb munkásokat, technikusokat és mérnököket vonta be a levelezők soraiba. Bălica Elena, Lukács Sándor, Jancă Iustin, Fejes Silvia, Fuss Katalin, Filimon Ioan és mások érdekes és tartalmas cikkeket irnak.

Ha már megálltam a faliujság előtt, mondhatom, hogy megragadta figyelmemet a mellette elhelyezett „Darázs" elnevezésü szatirikus faliujság is. Érdekes szatirikus irások és gunyrajzok birálják azok tevékenységét, akik vétettek a munkafegyelem ellen, későn érkeznek vagy figyelmetlenek a termelésben. Vucenici Dusan, a szatirikus faliujság felelőse állt meg mellettem és elmondotta, hogy igen nagy nevelő hatással vannak a szatirikus irások és karikaturák, hiszen, akit egyszer megcsip a darázs, az másodszor már nem óhajt fullánkhegyre kerülni.

Filó Mária

Fokozódik a szocialista verseny üteme

Pezseg, lüktet az élet a gyár minden termelő részlegén. A munkások, technikusok és mérnökök erejük és tudásuk latbavetésével törekszenek kimagasló sikerek megvalósitásával köszönteni hazánk felszabadulásának 20. évfordulóját. A minap szakszervezeti gyüléseken vitatták meg a dolgozók: miként vállották valóra a nagy ünnep tiszteletére tett felajánlásaikat. A csévéző részleg kollektivája például félévi tervelőirányzatát 18 százalékkal szárnyalta tul. Abból a nemes vetélkedésből, amely a terv ütemes valóra váltásáért, a termelékenység növeléséért és a minőség szüntelen javitásáért folyik, számtalan dolgozó kiváló eredményt ér el. Creţu Magdalena, Rates Eva, Drida Ecaterina azok közé tartoznak, akik napi tervfeladataikat rendszeresen 30—39 százalékban szárnyalták tul. Bőröcz Anna pedig a minőség terén ért el kiváló eredményt.

Az elért eredmények fokozottabb vetélkedésre serkentették a csévézőket, akik elhatározták: fáradságot nem kimélve arra törekszenek, hogy méltóképpen köszöntsék augusztus 23-át. A csévézők ugyanakkor a szakszervezeti gyülés alkalmával birálták Bredeau Stefan szállitó segédmunkást, aki sok esetben nem biztositja a szükséges csévék szállitását. Mircea Crisan segédmester sem tanusit elég figyelmet az előállt gépzavarok idejében történő kijavitására és ez hátráltatja a csévézők munkáját.

Perényi Katalin

Csombe tárgyalásokat folytatott a hazafias erők képviselőivel

LEOPOLDVILLE. (Agerpres).
Egy repülőgép pilótája, aki csütörtökön átrepült Maniema tartomány fővárosa, Kindu fölött, Bukavuba (Kivu tartomány fővárosa) tett nyilatkozatában megerősítette, hogy Kindu a felkelő csapatok kezén van. Azt is elmondotta, hogy a felkelők ellenőrzik Kivu tartomány területének több mint felét. A kindui repülőteret lezárták. A nyugati sajtóügynökségek tudósítói szerint a felkelők rövidesen más helységeket is hatalmukba keritenek. Sok európai sietve elhagyja a Kindutól nem messze fekvő Kalima és Punia városokat.

A France Presse hiradása szerint Moise Chombe kongói miniszterelnök Bukavuba érkezett, miután előzőleg rövid időre megszakitotta utját Bujumburaban (Burundi). Csombe itt a tartományi hatóságokkal tárgyalt. A miniszterelnök a következő hetekben az összes kongói tartományok meglátogatására készül.

A Reuter arról számol be, hogy rövid bujumburai látgatása alatt Csombe „rendkivül hasznos" megbeszélést folytatott B. Focas-szal, a kelet-kongói felkelő osztagok egyik vezetőjével. A találkozó után mindketten kijelentették a Reuter tudósitójának, hogy a jövőben ujabb megbeszélésekre kerül sor a kongói kormányfő és a hazafias erők képviselői között. Bár a megbeszélések zárt ajtók mögött folytak le, a Reuter jól értesült források alapján közli, hogy Focas több feltételt szabott Csombenak a kongói központi kormánnyal való megegyezéshez. Igy követelte, hogy Mobutu tábornokot váltsák le a kongói hadsereg éléről és helyét a hazafias erők egyik katonai vezetőjével töltsék be. Igényelte továbbá, hogy a felkelők képviselői kapjanak helyet a központi kormányban s Kivu tartomány tanácsának élére is a hazafias erők képviselőjét állitsák. A kongói miniszterelnök és a kelet-kongói felkelő osztagok képviselői közötti további találkozások időpontját és helyét nem hozták nyilvánosságra.

A néger lakosság tüntetése New York több negyedében

NEW YORK. (Agerpres).
New York különböző negyedeiben szerda este ujabb tüntetéseket rendezett a néger lakosság. A tüntetés ezuttal a Manhattan-szigeti néger negyedeken kivül zajlott le. A tüntetők követelték Thomas Gilligan rendőrtisztnek, a néhány nappal ezelőtt megölt néger gyermek gyilkosának felelősségre vonását. A rendőrség többször a levegőbe lőtt, hogy szétoszlassa a tüntetőket. Hirek szerint a Brooklyn negyedbeli tüntetések során 96 személyt őrizetbe vettek, 20-an megsebesültek. A néger lakosság vezetői tiltakoztak a hatóságoknál a rendőrök magatartása miatt.

Robert Wagner, New York polgármestere a televizióban bejelentette, hogy intézkedéseket tett a rend helyreállitására.

Fegyveres összetűzések Cipruson

NIKOSZIA. (Agerpres).
A ciprusi törökök fegyveres erői szerda délután váratlanul uj állásokat foglaltak el Hamid Menderesz falu előtt. A görögök ellenállása hiábavalónak bizonyult. Lövöldözésre került sor, amely azzal fenyegetett, hogy nagyobb arányokat ölt. Az ENSZ-erők egyik finn járőre közbelépett, s rá akarta venni a törököket, hogy vonuljanak vissza uj állásaikból. Minthogy a törökök nem akartak eleget tenni a felhivásnak, a görögök pedig kijelentették, hogy erőszakkal is elfoglalják a falut, az ENSZ-erők parancsnoksága elrendelte, hogy a finn egység vonuljon vissza Hamid Menderesz faluba a civil lakosság védelmére.

Tedley tábornok, az ENSZ-csapatok kanadai kötelékének parancsnoka a konfliktus szinhelyére utazott.

Az afrikai állam- és kormányfők kairói értekezlete

A lapok és a sajtóügynökségek megvonták az afrikai állam- és kormányfők julius 17. és 21. között Kairóban lezajlott csucsértekezletének mérlegét. Ebben hangsulyozzák, hogy alig egy évi fennállása alatt az Afrikai Egység Szervezete beigazolta nemcsak létjogosultságát, hanem hasznosságát is az afrikai problémák békés rendezésében, az afrikai országok szolidaritásának és együttműködésének további előmozditásában, a kolonialista uralom alatt sinylődő népek támogatásában és a világbéke megőrzésében.

A 34 afrikai független állam képviselőinek és a még gyarmati uralom alatt élő területek küldötteinek részvételével megtartott értekezlet az afrikai kontinens egységéért, az afrikai és az egész gyarmati rendszer végérvényes felszámolásáért vivott harc jegyében folyt le. Határozatokat fogadtak el arról, hogy továbbra is állhatatos tevékenységet folytatnak az afrikai államok közötti gazdasági együttműködés kibontakoztatása érdekében. Kérlelhetetlen álláspontra helyezkedtek a dél-afrikai rasszista kormánnyal és a portugál kormánnyal szemben, elhatározva, hogy külön szervet létesitenek az Afrikai Egység Szervezete keretében a két kormány elleni gazdasági bojkott-mozgalom egybehangolására. Az afrikai államok azonnali intézkedésként le akarják zárni repülőtereiket és kikötőiket a portugál és dél-afrikai repülőgépek és hajók előtt, s felhivást intéznek a kőolajtermelő országokhoz, hogy ne szállitsanak többet kőolajtermékeket e két országnak. A kolonializmus elleni harc keretében az értekezlet elhatározta, hogy sürgős intézkedéseket tesz a dél-rhodésiai nép szabadságharcának felkarolására. Az afrikai állam- és kormányfők felszólitják az angol kormányt, hogy hivjon összse Dél-Rhodésia jövőjét megtárgyaló alkotmányozó értekezletet e terület összes politikai pártjainak bevonásával, dolgozzon ki olyan választási rendszert, amely módot

Napi kommentár

nyujthat az afrikai lakosságnak, hogy maga döntsön sorsáról, bocsássák szabadon a dél-rhodésiai nemzeti felszabaditó mozgalom vezetőit. Az Afrikai Egység Szervezete egyszersmind támogatja Becsuanaföldet, Baszutoföldet és Swaziföldet függetlenségük és szuverénitásuk kivivásában.

Az afrikai állam- és kormányfők ujból kinyilvánitották hűségüket az Egyesült Nemzetek Szervezetének alapelvei, az Afrikai Egység Szervezetének 1963-ban Addisz Abebában leszögezett célkitüzései iránt. Ujabb határozatokban mondották ki, hogy Afrikát atommentes övezetté kell változtatni, tiltakozva az ellen, hogy területén nukleáris kisérleteket hajtsanak végre és idegen katonai támaszpontokat tartsanak fenn.

A sajtótudósitók abban látják a kairói értekezlet jelentőségét, hogy az Afrikai Egység Szervezetének „ideiglenes" jellegét megszüntetve, véglegesitette a szervezet intézményeit, szakbizottságait, kijelölte Addisz Abebában állandó székhelyét, s megválasztotta Diallo Telli (Guinea) személyében főtitkárát. A szervezet most külön döntőbirósági szervvel rendelkezik a határviszályok rendezésére.

Igen nagyjelentőségű az afrikai országoknak az értekezleten kinyilvánitott azon óhaja, hogy minden téren fejlesszék és bővitsék az afrikai államok közötti együttműködést és egyesült erővel harcoljanak az idegen uralom bármely régi vagy uj formája ellen.

A kairói értekezlet ujra leszögezte az afrikai államok eltökéltségét, hogy tiszteletben kivánják tartani az 1963-ban megalakult Afrikai Egység Szervezete alapelveit és céljait — az összes afrikai államok egyenjoguságát, a tartózkodást a más államok belügyeibe való beavatkozástól, a szuverénitást és a területi integritás, a viszályok békés rendezésének elvét. Támogatják az afrikai kontinens teljes felszabaditását a kolonialista uralom alól, tiszteletben tartják az ENSZ Alapokmányát és az Emberi Jogok Nyilatkozatát.

Az értekezlet eredményei ujabb ösztönzést adnak az afrikai népek felszabaditási harcának, elősegitik sokoldalu fejlődésüket, az afrikai egység és szolidaritás erősödését, s igy a világbéke és a nemzetközi együttműködés ügyét is szolgálják.

Maria Stoenescu

A mult értékei között

(Folytatás a második oldalról)

elmélyitését szolgálja, különösen régészeti vonatkozásban — és ennek eredményei már mutatkoznak is — az RNK Akadémiája Történeti Intézete kolozsvári fiókjánál tett látogatás.

Az Aradi Tartományi Muzeum munkaközössége mindent megtesz, hogy kellően felhasználja a tudományos tevékenység kibontakoztatására megteremtett kedvező feltételeket. Mégis, ahogy mondani szokás, „mehetnének jobban is a dolgok", ha apróbb nehézségek nem gördítenének akadályt a zavartalan munka utjába. A muzeum vezetőségének és az intézményt irányitó, ellenőrző városi müvelődés- és művészetügyi bizottságnak következetesen és határozottabban kell foglalkoznia mindazokkal a kérdésekkel, amelyek az intézmény tevékenységének további javitását segitik elő.

Eredményekben, megvalósitásokban gazdag, de azért megoldásra váró feladatokban sem szükölködő fél év volt az elmult néhány hónap az aradi muzeum számára. Az eddigi tapasztalatok, az őszinte lelkes törekvés minden bizonnyal az elkövetkező fél évben ujabb sikerekhez vezet.

A televizió mai műsora

19.00 A TV hiradója. 19.10 Zenei album pioniroknak és iskolásoknak: a Casa Scinteii Nyomdaipari Kombinát szakszervezetének félszimfonikus gyermekzenekara játszik. 19.35 A batumi botanikus kert (dokumentumfilm). 20.00 A hét. 21.00 A zöld arany (dokumentumfilm). 21.20 Dorina Drăghici érdemes művész énekel. Befejezésül hirek, időjárásjelentés.

KÜLPOLITIKÁBAN

Megkezdődött az általános vita az AÁSz értekezleten

WASHINGTON. (Agerpres).
Az Amerikai Államok Szervezetének (AÁSz) külügyminiszteri értekezletén szerdán megkezdődött az általános vita. A konferencián, amelyet Venezuela kérésére hivtak össze abból a célból, hogy fogadjon el kollektiv megtorló intézkedéseket Kuba ellen, eddig két határozattervezetet terjesztettek elő. Az egyik, amelyet Costa Rica, Kolumbia és Panama dolgozott ki, követeli a diplomáciai és konzuláris kapcsolatok megszakitását Kubával, valamint azt, hogy az AÁSz minden tagállama függessze fel a kereskedelmi kapcsolatokat, a tengeri és légi összeköttetést Kubával. A másik határozattervezetet a brazil küldöttség terjesztette elő, s ebben nem esik szó semmilyen szankcióról.

Az értekezlet részvevői között „tájékoztató dokumentumként szétosztották az argentin küldöttség határozatterveztét; ez sem tartalmaz szankciókat.

Dean Rusk külügyminiszter szerda este átfogó beszédet mondott, s ebben támogatta a venezuelai kormány álláspontját.

Az AÁSz-értekezlet munkálatairól beszámoló tudósitásában a France Presse rámutat, hogy erőfeszitések történnek a kétharmados többség összehozására, amely Costa Rica, Kolumbia és Panama közös határozati javaslatának elfogadásához szükséges. A hirügynökség szerint egyes küldöttségek, mint például a mexikói, uruguayi, chilei, argentinai, boliviai, többé-kevésbé tartózkodással fogadták ezt a határozati javaslatot. Amint az Associated Press közli, Mexikó és Chile kategórikusan ellenzi egy ilyen határozati javaslat elfogadását.

Az USA-ban felbocsátják a Syncom III távközlési műholdat

WASHINGTON. (Agerpres).
Lyndon Johnson elnök szerdán bejelentette, hogy az Egyesült Államokban fel fogják bocsátani a Syncom III. távközlési műholdat, amellyel lehetővé válik a tokiói nyári olimpia versenyszámainak Amerikába, Kanadába és Európába való közvetitése. A közvetitéssel kapcsolatos pénzügyi és müszaki megállapodásokat már meg is kötötték a távköziési műholdak amerikai korporációja (COMSAT), a japán kormány és a japán rádiótársaság között.

Az Országos Űrhajózási és Űrkutatási Hivatal (NASA) augusztus 18-án fogja felbocsátani a műholdat. A tervek szerint az olimpiai játékokat közvetlenül fogják sugározni az USA és Kanada területein. Az adásokat filmre veszik és a kanadai Montrealból Európába szállitják ahol még aznap közvetitik őket.

UJABB ÖSSZETŰZÉSEK SZINGAPURBAN

— SZINGAPUR. Szingapur utcáin ujabb összetűzések voltak csütörtök reggel, amikor néhány órára felfüggesztették a forgalmi korlátozásokat. A helybeli rendőrség képviselője közölte, hogy ez alkalommal is életét vesztette három ember, s a halálos áldozatok száma ezzel 11-re emelkedett.

Az egyiptomi monarchia megdöntésének 12. évfordulója

Ünnepségek Kairóban

KAIRÓ. (Agerpres).
Az egyiptomi monarchiát megdöntő forradalom 12. évfordulóján Kairóban tömeggyülést tartottak, amelyen jelen volt számos külföldi vendég is, köztük az afrikai csucsértekezleten részt vett több államés kormányfő.

Gamal Abdel Nasszer, az EAK elnöke beszédében méltatta az ország eredményeit az utóbbi 12 évben, majd az arab államok problémáival foglalkozott. A tömeggyülésen felszólalt még I. Haile Szelasszie, Etiopia császára, Dzsomo Kenyatta, Kenya miniszterelnöke, Szeku Ture, Guinea elnöke, Hastings Banda, Malawi állam kormányfője, Ben Bella, Algéria elnöke, Taher Yahia iraki miniszterelnök, Ibrahim Abbud, Szudán elnöke és mások.

Nyilvánosságra hozták az új olasz kormánylistát

RÓMA. (Agerpres).
Aldo Moro julius 22-én bemutatta Antonio Segninek, Olaszország elnökének a második középbal-kormány listáját. Ezzel véget ért a junius végén kirobbant kormányválság.

Az uj kormányban Pietro Nenni, a Szocialista Párt vezetője továbbra is az alelnöki tisztséget tölti be. A tárcák megoszlása: Giuseppe Saragat (szociáldemokrata) külügyminiszter, Giovanni Pieraccini (szocialista) pénzügyminiszter Antonio Giolitti helyett, aki nem volt hajlandó részt venni az uj kormányban, Paolo Emilio Taviani (kereszténydemokrata) belügyminiszter, Giulio Andreotti (kereszténydemokrata) honvédelmi miniszter.

A France Presse szerint a kormánylista véglegesitése azért késedelmeskedett, mert Giolitti nem volt hajlandó átvenni a pénzügyminisztérium vezetését.

Védőügyvéd váltás Jack Rubynál

DALLAS. (Agerpres).
A Lee Oswald meggyilkolásáért halálra itélt Jack Ruby családja közölte, hogy lemond Clayton Fowler fő védőügyvéd, valamint J. H. Tonahill ügyvéd szolgálatairól, mert mindeddig nem tudtak eredményt felmutatni. Az ügyet most egy detroiti ügyvéd veszi át.

Amint a UPI jelenti, az a nő, akinek pénteken kellett volna tanuvallomást tennie a Kennedy-merénylet körülményeit vizsgáló Warren-bizottság előtt, közölte, hogy ismeretlen személy felhivta telefonon és halállal fenyegette. A Szövetségi Nyomozó Iroda vizsgálatot rendelt el az ügyben.

Hírek a Dél-afrikai Köztársaságból

JOHANNESBURG. (Agerpres).
A Rand Daily Mail című dél-afrikai ujság szerint a pretoriai Legfelsőbb Biróság a jövő hónapban megkezdi egy ujabb per tárgyalását. Ez alkalommal is a felszabaditó mozgalom több vezetőjét vádolják szabotázzsal. Az emlitett ujság rámutat, hogy ez a per sokban hasonlit ahhoz, amelynek során elitélték Nelson Mandelát és Walter Sisulut, a DAK-beli szabadságharc vezetőit.

A Dél-afrikai Köztársaság rasszista törvényei értelmében a vádlottakra halálbüntetés mondható ki. A védelmet most is Abraham Fischer, a legutóbbi pretoriai per fő védőügyvédje látja el.

★

PRETORIA. (Agerpres).
A Dél-afrikai Köztársaság irói és ujságirói erélyesen tiltakoznak a szigoru cenzura ellen, amelyet a rasszista hatóságok vezettek be a lapok, folyóiratok, időszaki közlönyök és könyvek fölött.

A több év óta bevezetett cenzura nyomán több, mint 12 000 könyvet tiltottak be az utóbbi időben. Csupán a johannesburgi könyvtárban több mint 800 kötetet semmisitettek meg ebben az időszakban.

Ismet Inönü válaszolt U Thantnak

NEW YORK. (Agerpres).
Ismet Inönü török miniszterelnök válaszolt U Thant ENSZ-főtitkárnak a ciprusi fegyvertárolás és csapatmozdulatok miatt előállt veszélyes helyzettel kapcsolatos julius 16-i üzenetére. Inönü egyebek között rámutat, hogy Törökország állást foglal a tárgyalások mellett a ciprusi kérdés megoldásában. A török miniszterelnök egyben megemliti, hogy Törökország támogatni fogja a Cipruson működő ENSZ-erőknek a válság rendezésére irányuló erőfeszitéseit.

Georgia államban a törvényszék alkotmányosnak minősitette az új polgárjogi törvényt

NEW YORK. (Agerpres).
Georgia államban egy szövetségi törvényszék kimondotta, hogy az uj polgárjogi törvény alkotmányos, és kötelezte az egyik atlantai szálloda tulajdonosát, valamint egy étterem igazgatóját, hogy engedjék be a négereket helyiségeikbe. Az illetők előzőleg megtagadták a törvény alkalmazását, mondván, hogy megvárják, amig a biróság eldönti, alkotmányos-e az vagy sem.

A georgiai törvényszék döntését kommentálva a France Presse megállapitja, hogy a szövetségi kormány kivivta az első győzelmet az uj polgárjogi törvény birósági gyakorlatában.

★

NEW YORK. (Agerpres).
A Mississippi állambeli Greenwoodban a szines bőrü lakosság nagygyülést tartott, amelyen Martin Luther King lelkész felhivta a négereket, hogy támogassák Johnson elnököt és a Demokrata Párt választási kampányát. King birálta Barry Goldwater republikánus párti elnökjelölt álláspontját a polgári jogok kérdésében.

Röviden...

— TUNISZ. Burgiba elnök fogadta Nur Eddin Al Atasszit, a sziriai Elnöki Tanács tagját, a két ország közötti gazdasági egyezmény megkötése céljából néhány nap óta Tuniszban tartózkodó sziriai gazdasági küldöttség vezetőjét.

— ATHÉN. Nyugati hirügynökségek szerint Törökország bejelentette, hogy az idén őszig további 12 000 görög származásu személyt szándékszik kiutasitani.

Görögország — irja az Associated Press — emiatt tiltakozást szándékszik benyujtani az ENSZ-közgyüléshez és az Emberi Jogok Európai Bizottságához.

— ALEXANDRIA. A MEN hirügynökség közli, hogy augusztus 20-án Alexandriában megnyilik a harmadik nemzetközi televizió szimpozion és fesztivál.

— BEIRUT. Amint az An Nida című ujság irja, julius 20-án gránátot dobtak Hasem Husszein képviselő, a libanoni béke-bizottság tagja lakásába. Emberéletben nem esett kár, de az épület erősen megrongálódott.

— ATHÉN. A szeptemberben sorra kerülő szaloniki vásár alkalmával görög filmhetet rendeznek, amelyre a vásáron hivatalosan résztvevő országokat is meghivják. A fesztiválon minden ország egy játék- és egy rövidfilmmel vehet részt, amelyeket még nem mutattak be Görögországban vagy más versenyeken.

— NIKOSZIA. Amint a France Presse jelenti, a ciprusi parlament egyhangulag kérte az angol alakulatok kivonását az ENSZ-erőkből.

— RÓMA. Antonio Segni olasz köztársasági elnök julius 22-én megbeszélést folytatott a Rómában látogatóban lévő Leopold Senghor szenegáli köztársasági elnökkel.

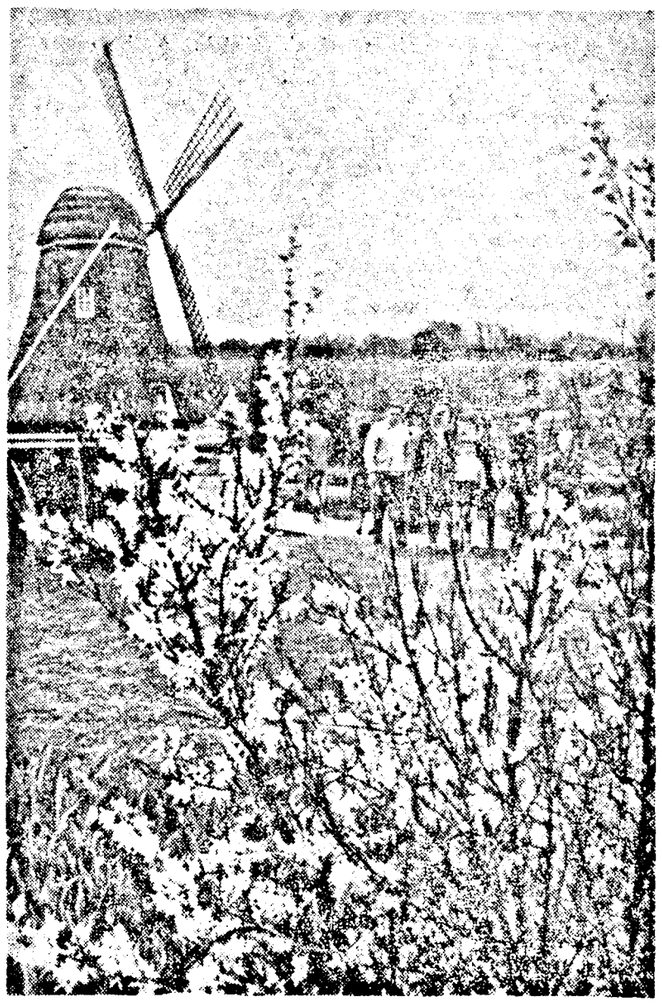

Hollandi táj.

Mindenfelől

Készülődés az olimpiára

A japán rádió- és televizió-társaság a közelgő olimpia alkalmából 2000 bemondót alkalmaz az 59 nyelvü rádióadás és a 22 csatornán közvetitésre kerülő televizió müsorok számára. Épités alatt áll egy 8 emeletes palota is, amelyben a rádióbemondók számára 400, a televizió munkatársai sámára pedig 200 fülke lesz. A felvevő készülékeket 100 szobában helyezik el.

Mint már közöltük, a japán televizió müsorát nem továbbithatják közvetlenül Európába, mert az olimpiai játékok idején a Telstár-2 mesterséges-hold már nem fog működni.

1200 éves ékszerek

A Kardoskut (MNK) közelében folyó ásatások során a magyar archeológusok történelmi szempontból rendkivül értékes avar ékszereket találtak. A remekbe készült 1200 éves ékszereket a Móra Ferenc Muzeumnak adományozták.

Megváltozik a Louvre homlokzata

Ezen a héten sáncot kezdenek ásni a Louvre fő homlokzata előtt, hogy — egy történész szavait használva — „kiássanak egy térdig betemetett gyönyörü szobrot". A történész a muzeum homlokzatát alkotó impozáns oszlopsorra utalt.

A husz méter mély és 65 méter széles sánc feltárja a csaknem husz méter mély talapzatot, amelyen az talajgyaluk széles oszlopsor nyugszik. A talapzatot már épitésekor, 1660-ban elföldelték, téves fogalmat keltve a tervezők által előirányzott arányokról.

A XIV. Lajos kérésére épült oszlopsor már épitésének befejezésekor vesztett jelentőségéből, mert akkoriban a Napkirályt a Versailles-palota épitése foglalkoztatta. Akkoriban senkit sem érdekelt, hogy a fehér és sárgás kőből épült talapzatot (ilyen kőből épült az egész palota) betemették.

A munkálatokat ez év végéig befejezik, s a sáncot a talapzat fogja szegélyezni. Szélein füvet és virágokat ültetnek.

A muzeum előtti kerter a XVI. századbeli francia reneszansz kertek stilusa szerint alakitják át.

A moszkvai csőgyár egyik részlege.

A XX. Század Múzeuma

A Rond Point de la Defense-on, a Párizs körüli magaslatok egyikén felépitik a XX. Század Muzeumát, amelynek terveit Le Corbusier készitette. A tanulmányozás alatt álló tervek szerint a nyolc hektáron elterülő, ultramodern muzeográfiai felszereléssel ellátott muzeumban színházterem is lesz. Közvetlen közelében egy müépitészeti és egy diszitőművészeti iskolát, egy zenekonzervatóriumot és egy filmtanulmányi intézetet épitenek.

Már most számitanak rá, hogy az uj muzeumnak évente több mint egy millió látogatója lesz.

1881-es feladó

Különös levél került a Los Angeles-i postahivatalba. A bélyegző tanusága szerint 1881 junius 25-én adták fel New Mexicoban, s mint az egyik tisztviselő állitja azóta is uton van. Az illetékesek az esettel kapcsolatban nem tudnak közelebbi magyarázattal szolgálni. Egyelőre tanácstalanok, s további utasitásért a washingtoni hatóságokhoz kivánnak fordulni.

A legrégibb leletek a világon

Dr. Edwin Colbert, az Amerikai Természettudományi Muzeum paleontológiai osztályának elnöke kijelentette, hogy az ausztráliai Queensland államban Ipswich közelében felfedezett dinoszaurusz-nyomok eddig a legrégibb ilyen leletek a világon. A tudósok véleménye szerint a nyomok egy körülbelül hét méter hosszu, ragadozó dinoszaurusztól származnak.

Dr. Campbell, a canberrai egyetem geologia professzora Uj Dél-Wales állam déli részén egy 350 millió éves hal kövületére bukkant. Ez valószinüleg nem kopoltyus, hanem tüdős hal volt.

Az NDK legnagyobb gázgyára

A Cottbus tartományi (NDK) Shwarze Pumpe petrokémiai kombinátban teljes kapacitással megkezdte működését egy uj gázgyár. Az üzem lesz a Német Demokratikus Köztársaság fő gáztermelője.

A Vörös Lobogó szerkesztősége és kiadóhivatala: Stejarului utca 2—4. szám. Telefon szerkesztőség: 16—92, 30—87, 35—69. Kiadóhivatal: 28—34. Nyomda: 30—93, 20—77. Tip. I.P.B.A. 40468