VILÁG PROLETÁRJAI, EGYESÜLJETEK!

VÖRÖS LOBOGÓ

Az RMP Arad városi és rajoni bizottsága, a városi és rajoni néptanács lapja

XIX. évfolyam 5821. sz. | Szerda, 1963. november 27. | 4 oldal, 20 bani

A szikes talajok feljavítása, hasznosítása

A Szentmártonban tartott tapasztalatcsere margójára

Mezőgazdaságunk belterjessé tételének lényeges feltétele a földnek, mint a mezőgazdaság legfőbb termelő eszközének ésszerű kihasználása. Hazánkban, akárcsak tartományunkban és rajonunkban is, a szántóterület növelésének jelentős forrása a szikes területek termővé tétele. Ma már számos mezőgazdasági egységben széleskörű munkálatok folynak a szikes talajok feljavitására, hasznositására.

E tekintetben rajonunkban a szentmártoni kollektivisták értek el kimagasló sikereket. Éppen e sikerek, munkamódszerek hasznositása érdekében a közelmultban tartományi szinten tapasztalatcserét tartottak az emlitett községben a szikes talajok feljavitását illetően. A tapasztalatcserén részt vettek a szikes területekkel rendelkező gazdaságok agronómusai, állattenyésztési mérnökei és elnökei; a temesvári Mezőgazdasági Intézet, valamint különböző kisérleti állomások szakemberei, tanárai, több rajon mezőgazdasági tanácsának állattenyésztési kérdésekkel foglalkozó szakemberei.

A tudomány, a következetes munka megváltoztatja a természetet

A tapasztalatcsere a szikes területek meglátogatásával kezdődött. A szentmártoni kollektivisták, a szakemberek utmutatásával, a párt- és állami szervek hathatós támogatásával már 1961-ben hozzáláttak a szikes területek termővé tételéhez. Azelőtt május hónaptól kezdve a szikes legelőkön kiégett a fű és azok kopáran maradtak. Ezeket a területeket csak az állatok jártatására tudták használni. A szikes talaj termővé tétele érdekében a szentmártoniak több módszert is alkalmaztak. A tapasztalatcsere részvevői meggyőződhettek arról, melyik a legjobb módszer.

A tapasztalatcsere részvevői előtt Berbecaru Gheorghe, Artemie Valentin, a gazdaság elnöke és mérnöke, valamint a temesvári Mezőgazdasági Intézet tanára, dr. Cristache V. Oprea tartott részletes ismertetőt.

Berbecaru Gheorghe elvtárs, a gazdaság elnöke rámutatott arra, hogy a szikes talaj feljavitásának első munkálatai közé tartozik a talajviz levezetése. A szentmártoniak eddig 8500 folyóméteren 2500 köbméter föld kidobásával végeztek csatornázási munkálatokat a szikes területen. A gazdaság vezető tanácsa, a pártalapszervezet irányitásával és támogatásával mozgósitotta az összes kollektivistákat e nagy munka elvégzésére. Nagygyülésen határozták el, hogy minden munkaképes kollektivista 10 köbméter föld kidobását végzi el a csatornázás alkalmával. A kollektivisták megértették, hogy e fontos munkálat elvégzésével hozzájárulnak mind a közös tulajdonban, mindpedig a kollektivisták háztáji gazdaságában nevelt állatok jobb takarmányalapjának biztositásához. A munkálatokat a szakemberek utasitása alapján végezték. A csatornázással a szentmártoniaknak sikerült eddig 400 hektár szikes legelőről levezetni a talajvizet, s ezt a munkát még folytatják.

A szikes talaj termővé tétele 1961-ben kezdődött, s azóta évről évre jobb eredményeket érnek el. Megdőlt az az állitás, miszerint a szikes talajon sohasem terem semmi. 1968-ig — mondotta a gazdaság elnöke — tervszerüsitettük: termővé tesszük a 868 hektár szikes területet. Mint ahogy láthatják, már „megtámadtuk" a sziket, s már eddig több mint 100 hektárt hóditottunk vissza a termelésnek.

Önmagukért beszélő számok

A terepszemle után, a tapasztalatcsere részvevői a szentmártoni kulturotthon termében gyültek össze, ahol három szakelőadást hallgattak meg. Az első előadásban a gazdaság elnöke rámutatott:

— Gazdaságunkban az állattenyésztési részleg komoly fejlődésnek indult. Jelenleg elértük az 1965-re előirányzott állatlétszámot. Ez szükségessé tette, hogy nagy figyelmet forditsunk a takarmányalap biztositására. A gazdaság vezető tanácsa és a községi néptanács végrehajtó bizottsága, a pártalapszervezet irányitásával, valamint a temesvári Mezőgazdasági Intézet és a lovrini kisérleti állomás szakembereinek támogatásával, megfelelő intézkedéseket dolgozott ki a szikes legelők feljavitására. 1961 szeptemberében mintegy 35 hektár legelőn 18—20 centiméter mélységű szántást végeztünk, amelyre összesen 940 tonna, tehát hektáronként mintegy 18—20 tonna foszfogipszet szórtunk. Ugyanazon év őszén az emlitett területet kétszer, majd tavasszal, vetés előtt ujból tárcsáztuk. 1962 májusában 18 hektárra szudáni füvet, 10 hektárra takarmánycirkot, öt hektárra napraforgót és öt hektárra zabot vetettünk. Vetés előtt a területet mindenütt elfogasoltuk. Juliusban hektáronként 150 kiló ammoniumszulfátot szórtunk, amelyet fogasolással és kapálással juttattunk a földbe. Ősszel a következő terméseredményeket értük el: szudáni fűnél két kaszálás alkalmával hektáronként 15—25.000 kiló zöldtakarmányt. Volt olyan terület, ahol hektáronként 45.000 kiló zöldtakarmányt takaritottunk le. A takarmány ciroknál az átlagos termés 30.000 kiló volt. Voltak parcellák, ahol 52.500 kiló takarmánytömeget értünk el. A napraforgónál a hektárhozam 1.700 kilogramm, a zabnál 2.000 kilogramm volt. Ez volt az első év terméseredménye.

1962-ben tovább folytattuk a szikes terület feljavitását. Mintegy 40 hektár területre hektáronként 8—10 tonna foszfogipszet szórtunk, amelyet ellentétes irányban történő tárcsázással juttattunk a földbe. A területet többször fogasoltuk és meggyőződtünk arról, hogy a növények igy sokkal jobban fejlődtek, nagyobb tömegü zöldtakarmányt biztositottak.

A 35 hektáros kisérleti parcellán, amelyet 1961-ben szántottunk fel, az elmult évben 17 hektáron bükkönyt zöldtakarmánynak, 8 hektáron őszi bükkönyt vetőmagnak és 10 hektáron buzát vetettünk. Ez év tavaszán két alkalommal hektáronként 100 kilogramm ammoniumszulfátot juttattunk a földbe. A takarmánybükköny betakaritása után 17 hektár területre másodvetés került. Az eredmények a következők voltak: a takarmánybükkönynél hektáronként 9.300 kilogramm zöldtömeget értünk el, vagyis 3.500 kilogramm szénát, az 500 kilogramm széna helyett, mint amennyit más területről takaritottunk be. A másodvetésként betakaritott takarmánynövények a következőképpen fizettek: 4.400 kilogramm csalamádé kukorica, 4.500 kilogramm szudáni fű, 6.000 kilogramm cukorrépa, 4.600 kilogramm cukorrépafej és levél stb. Annak ellenére, hogy az időjárás nem volt kedvező, a kisérleti parcellákon mégis kétszer-háromszor nagyobb takarmánytermést takaritottunk be, mint arról a területről, amelyet nem javitottunk fel.

A szikes talaj feljavitása gazdaságunkban tovább folyik. Eddig 30 kollektivista foglalkozott e feladat elvégzésével, a jövő évben már ezt a csoportot 50-re egészitjük ki.

A legjobb és a legolcsóbb módszer

Dr. Cristache V. Oprea tanár ismertetőjében rámutatott arra, hogy népgazdasági szempontból milyen fontossággal bir a szikes talajok feljavitása. Többek között ismertette, melyek azok a módsze-

(Folytatása a 2. oldalon)

A Román NK állami küldöttségének látogatása a Jugoszláv SzSzK-ban

Látogatás a Horvát Szocialista Köztársaság fővárosában

ZAGREB. S. Strujan és P. Popa, az Agerpres tudósitói jelentik: A Román Népköztársaság állami küldöttsége, élen Gheorghe Gheorghiu-Dej elvtárssal, a Román NK Államtanácsának elnökével, az RMP KB első titkárával, kedden délelőtt a Horvát Szocialista Köztársaság fővárosát látogatta meg. Zágráb a Jugoszláv SzSzK második legnagyobb városa mintegy 500.000 lakossal. A város Jugoszlávia felszabadulása után gazdasági, kulturális és építészeti szempontból egyaránt hatalmas fejlődésnek indult. Uj gyárak épültek a meglévők kapacitását pedig kibővitették, számos lakóháztömböt emeltek. A város olyan nagy üzemekkel büszkélkedik, mint a Rade Koncear, Iedinsztvo, Hromosz és még számos más iparvállalat. A régi Zágráb nagy szerepet játszott a jugoszláv kultura történetében. Itt székel jelenleg a Jugoszláv Művészeti és Tudományos Akadémia.

A zágrábi tudományos tevékenység egyik központja a „Rudjer Boskovics" Atomkutató Intézet. A küldöttség tagjai kedden délelőtt látogatást tettek ebben az intézetben Milos Minicsnek, a Szövetségi Végrehajtó Tanács alelnökének és a Jugoszláv SzSzK szövetségi szervei más képviselőinek, valamint Ivan Krajacsicsnek, a Horvát SzK Szkupstinája elnökének, Mika Szpiliaknak, a Horvát SzK Végrehajtó Tanácsa elnökének és a Horvát Szocialista Köztársaság más vezetőinek kiséretében. A vendégek előtt dr. Toma Bosanac mérnök, az intézet igazgatója ismertette e fontos tudományos kutatóközpont fejlődését. Az 1950-ben létesült intézetben kezdetben csak a zágrábi egyetem néhány fizikusa és kémikusa dolgozott. Jelenleg több, mint 200 tudományos dolgozó alapvető fontosságu kutatásokat folytat itt a fizika, vegyészet és biológia terén. Kutatásokat végeznek a jugoszláv ipari fejlődés szükségleteivel kapcsolatban is.

A vendégeket először az intézet legfontosabb berendezéséhez, a 16 megawattos ciklotronhoz vezették. Marcel Lazanski mérnök a részleg vezetője elmondotta, hogy a ciklotront az intézet szakemberei tervezték és épitették. A román küldöttség tagjai kis időt a ciklotron távirányitási berendezésénél töltöttek, majd a biológiai kutató részleget, a vegyészeti részleget és a neutrogenerátort tekintették meg. Ez utóbbi segitségével állitják elő a rádióaktiv izotopokat. Az elektronikus készülékek segitségével ugyancsak távolból irányitott neutrongenerátort is az intézet munkatársai tervezték. A vendégek hosszabb ideig időztek annál a készüléknél, amely automatikusan jegyzi és elemzi az adatokat és az eredményeket katodsugaras oszcillográf segitségével közli. Gheorghe Gheorghiu-Dej elvtárs és a küldöttség többi tagja érdeklődéssel szemlélték meg e kis elektronikus agy memorizáló berendezését.

Gheorghe Gheorghiu-Dej elvtárs elismeréssel nyilatkozott a jugoszláv tudósok eredményeiről, s hangsulyozta, milyen nagy fontosságu e nagy jövő előtt álló tudományág számára szükséges káderek kiképzése. Javasolta a jugoszláv atomtudósoknak, hogy találkozzanak román kartársaikkal és folytassanak kölcsönösen hasznos tapasztalatcserét.

A látogatás emlékére a kutatókollektiva az intézet tevékenységének különböző mozzanatait szemléltető albumot ajándékozott Gheorghe Gheorghiu-Dej elvtársnak. A küldöttség tagjai beirták nevüket az intézet aranykönyvébe.

☆

Zágráb a Jugoszláv SzSzK második ipari központja. A horvátországi vendéglátók bemutatták a küldöttségnek egyik vállalatukat, a Jedinsztvo vegyi- és élelmiszeripari berendezés- és gépgyártó üzemet, amelynek épitése 1948-ban kezdődött.

A román küldöttség tagjai Ivan Pavlisko üzemigazgató és Danil Nikolenko mérnök kiséretében megtekintették az üzem több csarnokát, figyelemmel kisérték a fém feldolgozását és különböző berendezések, közöttük tejpasztőrizáló és gyümölcslégyártó készülékek, kenyérdagasztó gépek stb. szerelését. Gheorghe-Gheorghiu-Dej elvtárs egy karusszel-eszterga mellett termelési problémák felől érdeklődött Tomo Pintarics munkásnál. Gheorghe Gheorghiu-Dej elvtárs jóegészséget és boldogságot, ujabb munkasikereket kivánt Tomo Pintaricsnak, munkatársainak és családjuknak. Tomo Pintarics megkérte Gheorghe Gheorghiu-Dej elvtársat, hogy tolmácsolja a román munkásoknak a jugoszláv munkások elvtársi üdvözletét.

Az üzem egyik épületében a román küldöttség tagjai és a kiséretükben lévő jugoszláv vezetők meleg, elvtársi légkörben elbeszélgettek a Jedinsztvo üzem vezetőivel. Gheorghe Gheorghiu-Dej elvtárs elismeréssel emelte ki, hogy az üzem munkaközössége igyekszik kitünő minőségű, a világpiacon versenyképes termékeket előállitani. A román küldöttség tagjai ismertették hazánk gépgyártóiparának eredményeit és hozzájárulását vegyi- és kőolajiparunk. uj vállalatainak tökéletesitett felszerelésekkel való ellátásához.

Az üzem igazgatója rámutatott, hogy a Romániától vásárló jugoszláv vállalatok szerint a román kőolajipari felszerelés a világpiac legjobb termékei közé sorolható.

A román vendégek érdeklődtek a szakszervezet üzemi tevékenysége, a munkatermelékenység, a vállalat globális termelésének értéke felől.

A Jedinsztvo üzemből a város uj negyede, Novi Zagreb felé vették utjukat a vendégek. Itt a zágrábi nemzetközi vásár csarnokai körül számos háztömb épül munkáslakásokkal. A zágrábi látogatás egész ideje alatt, a gépkocsisor sok kilométeres utvonalán a város számos lakója melegen üdvözölte, lelkes fogadtatásban részesitette a magasrangu román vendégeket.

Délben Ivan Krajacsics, a Horvát SzK Skupstinájának elnöke fogadást adott a Román NK állami küldöttsége tiszteletére, élen Gheorghe Gheorghiu-Dej elvtárssal, a Román NK Államtanácsának elnökével, az RMP KB első titkárával.

A meleg baráti légkörben lefolyt fogadáson Ivan Krajacsics és Ion Gheorghe Maurer elvtársak pohárköszöntőt mondottak.

Megérkezés Ljubljanába

LJUBLJANA. S. Strujan és P. Popa, az Agerpres különtudósitói közlik:

A Román NK állami küldöttsége Gheorghe Gheorghiu-Dej elvtárs vezetésével kedd délután Zágrábból Ljubljanába, a Szlovén Szocialista Köztársaság fővárosába utazott.

A Novo Mesto-i Otecsecben, félúton Zágráb és Ljubljana között, a román küldöttség tagjai elbucsuztak Ivan Krajacsics elvtárstól, a Horvát Szocialista Köztársaság Szkupstinájának elnökétől, az államhatalmi és a Kommunisták Szövetsége helyi szerveinek többi vezetőjétől, akik elkisérték őket a Horvát SzK-ban tett látogatásukon.

A Szlovén SzK határán a román küldöttséget a következők fogadták: Miha Marinko, a Szlovén KSz KB titkára, Ivan Macek, a Szlovén SzK Szkupstinájának elnöke, Viktor Avbel, a Szlovén SzK Végrehajtó Tanácsának elnöke, Marko Bulc mérnök, Ljubljana tartomány Szkupstinájának elnöke, a helyi államhatalmi- és JKSz szervek képviselői.

Ősi hagyomány szerint fiatal lányok vörös virággal kedveskedtek a magasrangu román vendégeknek. A szlovének szerint az ajándékozott virág biborszirmai a legkedvesebb vendégeknek kijáró, szivből jövő érzelmeket szimbolizálják.

Az eső ellenére a Ljubljana felé vezető főutvonal mentén a román küldöttség tagjainak gépkocsisorát a környező helységek számos lakosa köszöntötte, éljenzéssel fogadta a vendégeket Szlovénia festői és termékeny tájain.

Megható volt hazánk küldötteinek találkozása a szlovén főváros lakosságával. Bár zuhogott az eső, a város utcáin az emberek tizezrei gyültek össze román és jugoszláv zászlócskákat lobogtatva. Az autók lassan, fuvószenekar hangjaitól kisérve haladnak a szép város utcáin. Az utcákat és az épületeket ünnepien feldiszitették román és jugoszláv lobogókkal.

A Ljubljana városi tanács épülete előtt Marian Cepina mérnök, a városi tanács elnöke köszönti a román küldöttséget Ljubljana lakosságának meleg üdvözletét tolmácsolva.

Gheorghe Gheorghiu-Dej elvtárs köszönetet mond a meleg fogadtatásért, amelyben a város lakosai részesitették a román nép követeit.

Pionirok virágokkal kedveskednek a küldöttség tagjainak. Gheorghe Gheorghiu-Dej jó tanulást, jó egészséget és boldogságot kiván nekik és szüleiknek.

A román küldöttség tagjait ezután meghivták a tanács épületébe és felkérték őket, irják be nevüket Ljubljana aranykönyvébe. A vendégeket megajándékozták a város fényképeit tartalmazó albumokkal és forradalmi partizándalokat megörökitő hanglemezekkel.

A román vendégek ezután a Ljubljana közelében lévő Kraniba brdoi szálláshelyükre mentek.

A Krani felé vezető uton a szomszédos helységek lakosai fogadták a romániai vendégeket. Kraniban a hivatalos kocsisor utjának mentén emberek sokasága üdvözölte a román nép követeit. Szlovénia ugyanazzal a melegséggel fogadta a román vendégeket, amellyel jugoszláviai látogatásuk során mindenütt körülvették őket.

Gheorghe Gheorghiu-Dej elvtársat és a Román NK állami küldöttségének többi tagját Brdoban Joszip Broz Tito elvtárs és felesége, Jovanka fogadta.

Eredményesnek igérkezik a Takarékossági Hét

Vasárnap ünnepélyes keretek között nyitották meg a hagyományos Takarékossági Hetet. Azóta városszerte ötletesen és izlésesen elrendezett kirakatokban forgó fényreklámok népszerüsitik e hét nagyarányu takarékossági mozgalmát. A vasárnapi megnyitó az eseményhez méltóan ünnepélyes volt. A délelőtti órákban nagyszámu egybegyült előtt Hentiu Maria elvtársnő, a városi néptanács végrehajtó bizottságának alelnöke, a CEC városi támogató bizottságának elnöke tartott megnyitó beszédet. Az immár hagyományos őszi takarékossági hetekről szólva kiemelte ezek hasznosságát.

— Népünk szorgalmas, alkotásra kész, de ugyanakkor takarékos is — mondotta Hentiu elvtársnő. — Erre vallanak a régmult időkből ránkmaradt, főként irodalmi vonatkozásu emlékek. A mult azonban a nyomorgó tömegeknek kevés alkalmat nyujtott a takarékoskodásra, hiszen a milliók örültek, ha a betevő falatjuk megvolt, — majd igy folytatta. — Az utóbbi 20 esztendőben sok minden megváltozott ezen a téren is. Az életszinvonal emelkedésével egyre több a betétkönyvek száma.

A továbbiakban szólt városunk fejlett CEC hálózatáról a különböző nagyüzemek jól tevékenykedő kirendeltségeiről és számos kisebb vállalat szorgalmasan takarékoskodó betétkönyv tulajdonosairól. Leszögezte, hogy a Takarékossági Hét mindenképpen hasznosnak igérkezik.

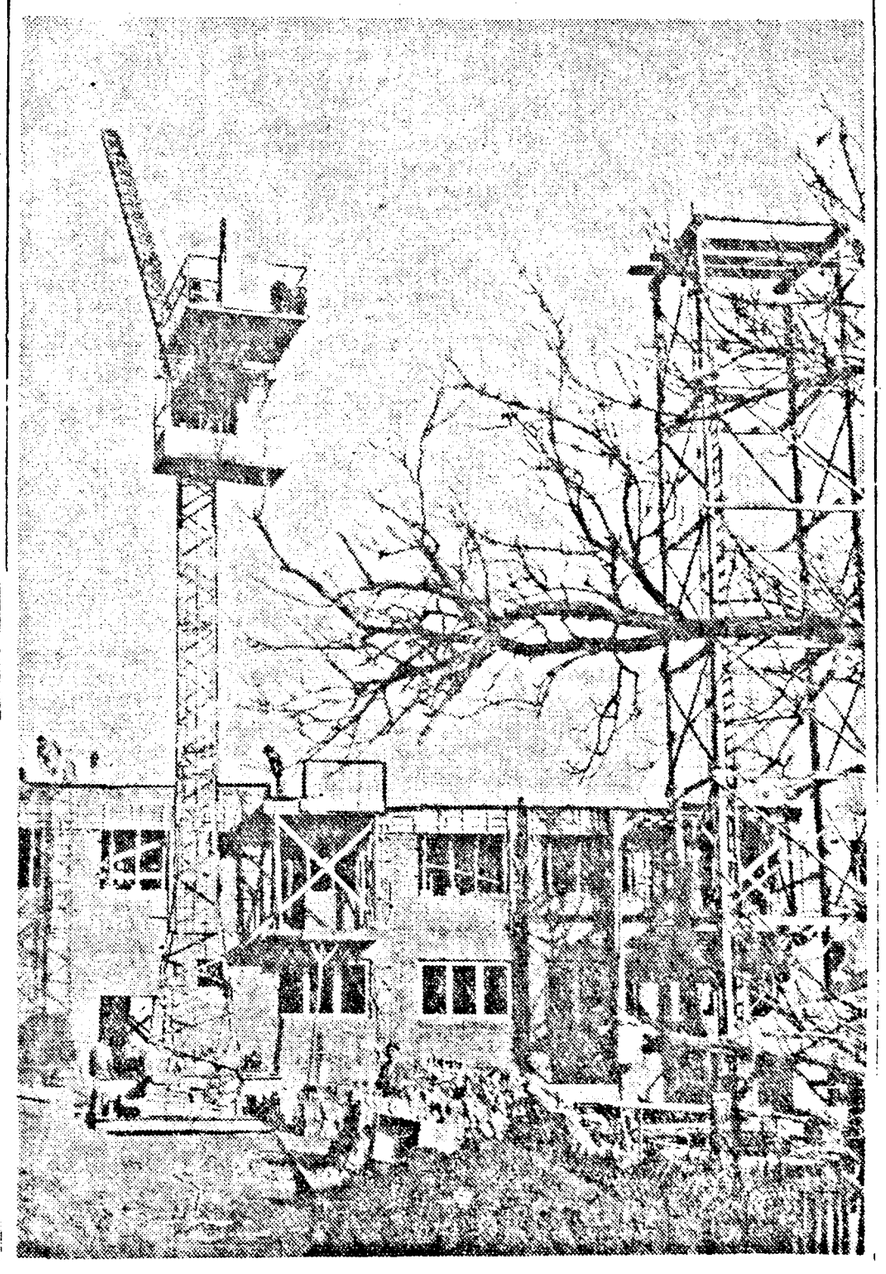

Az Armata Rosie utat az épülő uj tömbházak s az égnek magasodó toronydaru uralja. A fáradhatatlan gép naponta az ügyes épitők kezéhez szállitja az anyagokat. S a falak igy szemlátomást nőnek, magasodnak. Az 57 lakásos tömbházban is sok család talál majd meleg otthonra, hiszen az épitők gondoskodnak a lakások ésszerü beosztásáról, a kényelemről. Örömben, elismerésben nem is lesz hiány.

(Kelen Ferenc felvétele)

A művelődési élet eseményei

Ünnepélyes megnyitó

Tizenötéves fennállását ünnepli az RNK Akadémiájának Könyvkiadója. Ebből az alkalomból országszerte megrendezték az Akadémiai Könyvbetet. Városunkban szombaton, november 23-án délután 6 órakor került sor az ünnepélyes megnyitóra a Makszim Gorkij könyvuzletben.

A megjelentek előtt Valceanu Radu mérnök elvtárs, a temesvári Tudományos Alap munkatársa beszélt az RNK Akadémiájának tudományos munkájáról, ismertette a Kiadó nagyarányu fejlődését és beszélt a külföldi rokonintézményekkel való kapcsolatáról. Az Akadémiai kiadó tevékenységének, nagyarányu fejlődésének illusztrálására elmondotta, hogy mig 1949-ben 46 mü jelent meg 57.000 példányban, addig 1963-ban 332 tudományos munka került ki a nyomdákból 673.000 példányszámban.

Az ünnepi beszéd után a jelenlévők — városunk kulturális életének képviselői, vállalatok, intézmények dolgozói — megtekintették az Akadémiai Kiadó gondozásában megjelent könyveket.

Emlitésre méltó, hogy a könyvbét keretében városunk nagyobb üzemeiben, mint például a Vagongyárban, a Szerszámgépgyárban és máshol különböző könyvstandokat létesitenek, ahol az érdeklődők megtekinthetik és megvásárolhatják az őket érdeklő tudományos ujdonságokat.

Szórakoztató rendezvények

Városunkban is bizottság müködik, amely értékes segitséget nyujt a statisztikai hivatalnak a lakosság életszinvonalának emelkedésével kapcsolatos kérdések kivizsgálásában és negyedévenként összegezi, megvitatja a tapasztaltakat. Legutóbb szombaton délután került sor az emlitett bizottság megbeszélésére, majd a jelenlevők számára szines, szórakoztató müsort tartottak. A Teba gyári mükedvelők népdalokkal és népi táncokkal, valamint könnyüzenei müsorszámokkal szórakoztatták az egybegyülteket.

Vasárnap több vállalat mükedvelői vendégszereplésen voltak. A vagongyáriak öt szólótáncosa, ezenkivül énekszólistái és népi zenekara a kisszentmiklósi kulturotthonba látogatott el. A kerület lakosai ezen a délután is érdeklődéssel várták a tanulságosnak, szórakoztatónak igérkező programot. Nagy figyelemmel hallgatták a gazdag tartalmu ismeretterjesztő előadást. Ezt követően került sor a vagongyáriaknak táncszámokból, román népdalokból álló gazdag, élvezetes müsorára.

Az Áramszolgáltatási Vállalat mükedvelői is vidéken szerepeltek. Az esztrád-együttes vasárnap délután a székesuti lakosokat szórakoztatta.

MEGHÍVÓ

Az aradvárosi néptanács végrehajtó bizottsága összehivja a a városi néptanács valamennyi képviselőjét a néptanács XVII. rendes ülésszakára, amelyet hétfőn, december másodikán délután 4 órakor tartanak az aradvárosi néptanács székházának disztermében (Köztársaság utja 75. szám).

Napirenden:

A városunkban folyó kulturális-nevelőmunka elemzése.

A társbeszámolót az oktatás- és müvelődésügyi állandó bizottság terjeszti elő.

Cojocaru Simion mérnök, elnök

Miclea Hie, titkár

A képzelet szárnyán

A Köztársaság utjának erről a pontjáról, a 31. szám alatti telektől egész sor modern lakóház képe tárul elénk. Azokban már az élet megszokott ritmusa zajlik. Ilyenkor, a délelőtti órákban kevesen tartózkodnak odahaza. Azonban a munka, a bevásárló körut végeztével ismét hazatérnek kellemes otthonukba. Most még nehéz elképzelni, hogy ezen a telken, ahol még jókora árkok, mélyedések tátonganak, ugyanilyen élet pezseg majd. Mert a készülő betonalapokon négy emeletnyi magasságba nyuló simavonalu lakóház épül. Igen, itt e mélyrenyuló betontömbök között ezt most egy kicsit nehéz elképzelni. De hogy a képzelőerő gyorsabban kapjon szárnyat, felkerestük az épitőtelep vezetőjét, aki alaposan ismerve a tennivalókat, minden bizonnyal már maga előtt látja a teljes pompájában kibontakozó épületet...

Egy másik telepen ismerkedtünk meg az épitkezéseket vezető fiatal mérnöknővel, Balasiu Máriával. Éppen csomagolt és készült elhagyni azt a házat, amelynek épitését csaknem teljes egészében az ő vezetésére bizták. Amikor az elmult év nyarán átvette a telep irányitását, az alapozások vége felé közeledtek a Köztársaság ut 12—18 számu lakóháznál, a Vörös Trikó gyár közvetlen szomszédságában. Amikor most felkerestük a legmagasabb emelet egyik kis helyiségében, a régi telep befejező munkáiról beszélt, de csakhamar gondolatban ott kalandoztunk már az alapöntés szakaszában lévő uj telepen, a Köztársaság utja 31 szám alatt.

a riporter jegyzetfüzetéből

A körülbelül 70 százalékban kiöntött betonlapok felett talán már a jövő héten megkezdik a falazást. Akármilyen furcsán is hangzik, ez amolyan téli épitőtelep lesz. Felkészültek erre a nagy feladatra... Beszélgetés közben csakhamar előkerülnek a tervrajzok s igy most már együtt kalandozunk a képzelet szárnyán. Bejárjuk a négy emeletet, ahol összesen 44 egy-két és háromszobás lakás sorakozik majd egymás mellett, illetve felett. Jó beosztásuak, komfortosak, a kényelemhez szükséges minden kellékkel felszereltek.

Hogy milyen lesz kivül a homlokzat, erre a kérdésre is a tervrajzok és a vezető mérnök adja meg a választ. Sima vonalak, kevés ornamentika, szines erkélysorok és az épület két szélének travertin burkolása lesz az ékessége. Földszintjén üzletek, termelőszövetkezeti egységek, no meg két átjáró váltják egymást. Ezek az átjárók kötik össze a Köztársaság utját a szóbanforgó épület mögött elterülő uj lakóteleppel. Az üzletek modern felszerelése, sajátságos vakolása ornamentációnak is beillik, no meg a könnyed müanyagberemlezés ugyancsak az épület diszére szolgál...

— Hát körülbelül ilyen lesz — mondja a nyulánk, szőke mérnöknő, miközben összecsomagolja a terveket. S a szép ház egyelőre ismét eltünik a képzelet szárnyán, hogy majd a számtalan dolgos hétköznap multán a maga valóságában emelkedjék a Köztársaság uton.

M. E.

Tudományos ülésszak Ion Cantacuzino születésének 100. évfordulója alkalmából

A Román NK Palotájának kistermében tudományos ülésszak kezdődött dr. Ion Cantacuzino professzor, a hazai orvostudomány kiváló uttörője, a román mikrobiológiai és kisérleti orvostudományi iskola, s a jelenlegi mikrobiológiai, parazitológiai és epidemiológiai intézet megalapitója születésének 100. évfordulója alkalmából.

A munkálatokban több mint 600 bel- és külföldi meghivott — akadémikus, egyetemi tanár, kutató, biológus, vegyész — vesz részt.

Az ülésszak ünnepi ülését Stefan Milcu akadémikus, a Román NK Akadémiájának alelnöke nyitotta meg, aki méltatta Ion Cantacuzino professzor sokoldalu egyéniségét és vezető szerepét a hazai orvostudomány fejlesztésében, hangsulyozva a nagy tudós és az általa alapitott iskola nemzetközi tekintélyét.

Voinea Marinescu egészségügyi és népjóléti miniszter hangsulyozta, hogy Ion Cantacuzino, mint egészségügyi törvények szerzője, számos járványellenes akció vezetője, orvosi intézetek alapitója nagy érdemeket szerzett a közegészségvédelem terén.

Jean Livescu oktatásügyi miniszterhelyettes utalt a nagy román tudós több mint három évtizedes egyetemi oktatói tevékenységére, hozzájárulására az orvosi oktatás haladásához, a kutatók és szakembetek számtalan nemzedékének neveléséhez és képzéséhez, a kultura és tudomány terjesztéséhez a széles néptömegek között

A Román NK Akadémiája orvostudományi osztálya nevében St. Ş. Nicolau akadémikus kidomboritotta Ion Cantacuzino kapcsolatait a századeleji szocialista és munkásmozgalommal, felidézve a nagy humanistának, a természettudományok szenvedélyes kutatójának, a müvészetek kedvelőjének, s a lelkes hazafinak kimagasló alakját.

Felszólalt még Nestorescu professzor, az Akadémia levelező tagja, az Orvostudományi Társaságok Szövetségének alelnöke, Brukner professzor, az Akedémia levelező tagja, a bukaresti Orvosi és Gyógyszerészeti Intézet prorektora, M. Cinca akadémikus, a centennárium szervező bizottságának elnöke, I. Mesrobeanu professzor, az I. Cantacuzino Intézet igazgatója. Valamennyien kiemelték a nagy kutató tudományos sokoldalusága és jelentős hozzájárulását a román és a nemzetközi orvostudomány fejlődéséhez.

A felszólalók hangsulyozták, hogy a népi demokratikus állam teremtette körülmények folytán országunkban valóra váltak azok az eszmények, amelyekért Ion Cantacuzino, a nagy tudós hazafi küzdött.

Ezután felolvasták a párizsi Pasteur Intézet üdvözletét az ülésszákhoz, majd a külföldi küldöttek üdvözölték a jelenlévőket.

Továbbiakban értekezéseket terjesztettek elő Ion Cantacuzino életéről és müvéről.

Az ülésszak folytatja munkáját.

(Agerpres).

Román építészeti kiállítás Dániában

A Dánia—Románia Baráti Társaság megalakitásának 10. évfordulója alkalmából román építészeti kiállitás nyilt a koppenhágai városháza disztermében.

A kiállitás megnyitásán részt vett Henning Odhe, a müvelődésügyi minisztérium kulturális ügyosztályának vezetője, aki rámutatott, hogy a kiállitás lehetőséget nyujt a Román NK egyes épitkezési és müépitészeti megvalósitásainak megismerésére.

A Külföldi Kulturkapcsolatok Román Intézete nevében felszólalt Damian Ascanio müépitészeti professzor, a bukaresti Müépitészeti Intézet rektora.

Beszédet mondott még Uban Hansen, Koppenhága főpolgármestere.

A kiállitás megnyitásán megjelent Mogens Warberg, a dán külügyminisztérium kulturális kapcsolatokkal foglalkozó igazgatója, N. Skaarup, a Dániai Müépitészek Szövetségének elnöke, valamint egyes koppenhágai diplomáciai képviseletek kulturattaséi.

★

A Román NK koppenhágai követsége koktélt adott a kiállitás megnyitása alkalmából. A koktélon kulturális és müvészeti személyiségek, ujságirók s egyes diplomáciai képviseletek kulturattaséi vettek részt.

Dokumentum film-fesztivál

Lipcsében befejeződött a dokumentumfilmek és rövidfilmek VI. nemzetközi fesztiválja, amelyen 52 országból — köztük a Román NK-ból is — összesen 185 filmet mutattak be. Az Aranygalamb nagydijjal Chris Arker francia rendező „Szép május" cimü rövidfilmjét tüntették ki. Az Ezüstgalamb dijjal jutalmazták a „Requiem 500 000 emberért" (Lengyel NK), „Teodornak hivtak" (Szovjetunió) és „Ugyanaz a kötelék füz egybe" (Dánia) filmeket.

Három film Bronzgalamb-dijat kapott.

E HÉTEN FILMSZINHÁZAINKBAN

UTOLSÓ LEHETŐSÉG

Amikor fényesen kivilágitott kirakatok előtt elhaladunk, vagy meleg otthonunkban szeretteinkkel együtt örülünk a boldog jelennek, amikor sikert érünk el munkánkban és este a gondtalan élet örömével hajolunk alvó gyermekünk ágya fölé — nem árt egy pillanatra emlékezetünkbe idézni azt az időt, amikor az utcák baljóslatu sötétségbe burkolóztak, asztalunkról hiányzott a betevő falat, s a kisgyermekek, ártatlan emberek millióinak életét halálos veszély fenyegette. Vértől áztatott fasiszta csizma dübörgött keresztül akkor a világon s nyomában tüz, romok és halál támadt. Otthonok váltak elhagyatottá, mükincsek semmisültek meg és sárbatiporták az emberi jogot és méltóságot...

Sokszor egy utca, egy ház, vagy egy hirtelen elénkbukkanó rég nem látott arc ismét felidézi ezeket az emlékeket. Igy történt ez Seiser zongoramüvésszel, aki hamburgi vendégszereplése során az őt ünneplő közönség soraiban egy férfit pillantott meg. Érdeklődésére megtudta, hogy az illetőt jelenleg Klaus Becker doktornak hivják, köztiszteletben álló városi tanácsos, több gyár tulajdonosa. Egyet azonban mind a hirszerző, mind a fiatal müvész által később felkeresett rendőrkomiszár „kifelejt" a nyilvántartásból, nevezetesen azt, hogy ez az ur évekkel ezelőtt Gestapo-tiszt volt és kezét ártatlanok vére szennyezi be.

A Német Demokratikus Köztársaság televiziójának filmje (a Veac Nou filmszinházban mutatják be ezen a héten) megdöbbentő erővel leplezi le azt az igazságot, mely szerint számos egykori hitlerista vezető személyiség jelenleg is fontos poziciókat tölt be a bonni államapparátusban. Seiser zongoramüvész tragikus szökésén keresztül, a film mozaik-szerűen bemutatja a hitlerista államgépezet népelnyomó szerepét, azokat a vadállati kegyetlenkedéseket, melyeket a fasiszták nemcsak országhatáraikon tul, de a német néppel szemben is elkövettek. Seiser cellatársának, az idős Bendernek hősié magasztosult alakján kivül, a film vetitése közben számos olyan egyéniséggel találkozunk, akik megerősitették azokban a vészterhes időkben a humanizmus diadalába vetett hitet. Itt elsősorban a „Nap felé" kocsma tulajdonosának urokabugára, Marcra gondolunk, aki saját élete kockáztatásával vállalta az idegen szökevény megsegitését. Hasonlóképpen mélységesen emberi érzésekről tettek tanubizonyságot a határmenti tanya tulajdonosa, a kis Franziska nagyszülei, akik a lehetőségekhez mérten utbaigazitották, élelemmel és ruhával látták el a Gestapo elől menekülő fiatalembert.

A mühlhauseni börtön, majd a dachaui haláltábor megjárt Seiser és a hozzá hasonló sokat szemedett milliók nem felejtenek. Kitörölhetetlenül élnek emlékezetükben azok a vadállati kegyetlenkedések, melyeket a doktor beckerek mintegy két évtizeddel ezelőtt az ártatlan emberek ellen elkövettek. A bárányhőrbe bujt farkast felismerő zongoramüvész megdöbbenése a világ közvéleményének jogos felháborodását illusztrálja, amely tiltakozik az ellen, hogy az egykori hitlerista pribékek a Német Szövetségi Köztársaságban ma ismét szavukat hallatják és egyre nyiltabban kifejezést adnak revansista törekvéseiknek. A népek feladata, hogy megfékezzék ezeket a fenevadakat és az emberiség történetéből örökre kitöröljék a vitás kérdések fegyverrel való elintézésének módját, a világháborut.

Lengyel Helén

A szikes talajok feljavitása, hasznositása

(Folytatás az első oldalról)

rek, amelyek a legjobb eredményt biztositják. Legcélszerübb az ilyen talajokat három-öt centiméter mélységen felhántani, foszfogipszszel leszórni és elfogasolni. Ezzel a módszerrel a zöldtakarmányt hektáronként 3000—4000 kilóval növelhetjük. S ugyanakkor a növények megsürüsödnek s a tenyészidő két hónappal meghosszabbodik. Másik módszer a felölvetés, vagyis a szikes területeken a fogasolás alkalmával különböző füféléket vetünk s ezzel hektáronként 5—6000 kilóval növekedhet a zöldtömegü takarmány. Legjobb és legcélszerübb azonban a radikális talajmüvelés, amikor 18—20 centiméter mélyen végezzük a szántást s a talajt foszfogipsszel és mészhabarccsal szórjuk le. Ez a müvelet hektáronként 30—40 000 kilóval növeli a zöldtömegü takarmányt.

Felelősségteljes feladat

A tapasztalatcsere részvevői a gyakorlatban is meggyőződhettek arról, hogy a szentmártoni kollektivisták a következetes tudományos módszerek alkalmazása révén hogyan hóditják vissza a szikes területeket a növénytermesztés számára. Meggyőződhettek arról, hogy következetes munkával, nem is nagy befektetéssel komoly eredményeket érnek el. Rajonunk számos gazdaságában találhatók szikes területek, amelyek nem alkalmasak növénytermesztésre, de ugyanakkor, mint legelők is szinte terméketlenek. E területek megháditása komoly feladatok elé állitja a gazdaságok vezető tanácsait, a pártalapszervezeteket és a községi néptanácsok végrehajtó bizottságait. Elsősorban azonban a mezőgazdasági egységekben dolgozó szakemberekre hárul a feladat, nekik kell hozzálátni, meggyőzni a kollektivistákat e fontos teendő elvégzésének fontosságáról. A terméketlen, szikes talajok feljavitásával hozzájárulhatunk, hogy a jövőben még több, jobb minőségü takarmányt biztositsunk növekvő állatállományunk számára s ezáltal több hust, tejet, tojást juttassunk a városi dolgozóknak.

Szerdai sportjegyzetek

Fontos győzelem — jó játék nélkül

Érdekes módon reagálnak a szurkolók a különféle bajnoki mérkőzésekre. A Dinamo elleni találkozón szinte zsufolásig megtelt az UTA stadion és a légkör is ehnek megfelelően igen izzó és lelkes volt. Vasárnap a kolozsváriak elleni összecsapáson már bizony eléggé „foghijas" lelátók előtt került sor a mérkőzésre és a közönség is meglepő passzivitással szemlélte az eseményeket. Mintha még mindenki egy kicsit a Dinamo elleni vereség hatása alatt átlott volna. Ugy látszik, a játékosok is észrevették ezt a „hangulatnélküli" szurkoló sereget és — talán ennek nyomán is — a mutatott játék bizony a legcsekélyebb mértékben sem tudta — a győzelem ellenére — fellelkesiteni a textilgyáriak táborát.

Ritkán történik, hogy a megszerzett két pont birtokában is ilyen, meglehetősen keserü szájizzel távozzon a közönség a pályáról. Mindenki csak egyet ismételgetett: megvan ugyan a győzelem, de hol maradt a jó játék?

Gyengébb ellenfél — alacsonyabb színvonal

A kolozsváriak elleni mérkőzés egyetlen pozitivuma az, hogy győzött a csapat. Végső fokon ez a tény a legfontosabb, de a mutatott játék már korántsem ilyen megnyugtató. A hazai csapat egy olyan ellenfélel találta szemközt magát, amelynek jelenlegi formája csak jóindulattal nevezhető egy közepes B-osztályu játékszinvonalnak. Egy ilyen szerény játéktudásu partnert megerőltetés nélkül is legalább négy góllal verhetett volna meg az UTA, ha... És itt álljunk meg egy kissé és elemezzük a csapat teljesitményét.

Közismert tény, hogy a jó támadást elsősorban a védelem inditja el a megszerzett labda időben és megfelelő helyre való továbbitásával. Annyi fejetlen módon való labdaelrugást, már a csapkodás határát surló, vaktában előrevágott leadást régen láttunk egy védelem részéről, mint most vasárnap. Sokszor a legártatlanabb helyzetekben sem találták fel magukat a hazaiak hátsó alakzatának játékosai és felelőtlen módon rugdosták előre a labdát, amolyan hajdani „grundfoci"-ra emlékeztető módon. Ezenkivül pedig kétszer olyan sákkmatt helyzetbe hozták saját magukat, hogy ujra eszünkbe jutott a Dinamo elleni találkozó... Feltétlenül említést érdemelnek Ion Vasile erőtlen és feltünően rossz módon végrehajtott kapukirugásai, amelyek során nem egyszer szinte „tálcán" szolgáltatta a labdát az ellenfél csatárainak és lenditette őket támadásba. Egyetlen javulást észleltünk: a két oldalhátvéd némileg erélyesebben avatkozott közbe, mint az eddigiek során.

A csatársor ezen a találkozón a két gól ellenére is szürke csapatrész benyomását keltette. Egy régebbi sportjegyzetünkben megállapitottuk már, hogy legtöbbször egy játékos formáján áll vagy bukik az ötösfogat szereplése. Akkor Floruț volt ez a csatár, ma Tirlea-é a döntő szerep. A jobbszárny Tomes próbálkozásaiból „élt" (Chivuról később még szólunk), a balszárnyon Selymesitől láttunk egy-két biztató megoldást. Floruț rossz fellogásban játszott, egészen mélyen hátrahuzódva és érthetetlen módon nem egyszer lefékezte a támadásokat. Ez a csapatrész képes volt 90 percen keresztül játszani anélkül, hogy egyetlen korszerü támadást vezetett volna. Ehelyett a közönség vagy sorozatos oldaltologatásokat, vagy pedig egészen hosszu előreadásokat láthatott, amelyek folytán semmiképpen sem alakulhatott ki egy élvezetes támadójáték. Feltünően sokszor emelgették a labdát a csatárok, gyors és lapos összjáték helyett és ezzel alaposan lelassitották a támadások ütemét. A beadásokról pedig Tirlean kivül a belső csatárok legtöbbször alaposan lekéstek és a bizonytalankodó kolozsvári kapus hibáit igy senki sem használta ki. Márpedig az, hogy ilyen csatárjátékkal is sikerült két gólt szerezni, a legfőbb bizonyitéka az egyetemi csapat szerény képességeinek. A támadósor hibás felfogásra valló küzdőmodora annál is inkább érthetetlen, mivel a vendégcsapat védelmét igazán igen könnyen zavarba lehetett volna hozni, ha a csatárok pontosabban passzolnak, megpróbálnak gyorsabban és többet a kapu közelébe kerülni, nem pedig, Floruțhoz hasonlóan, hátravontan támadgatni és a végrehajtó szerepét Tirleara bizni. Floruț játékában különben egy eléggé el nem itélhető önző vonás is kezd megmutatkozni: néha tulzottan erőlteti a kapuralövést különféle rossz lövő helyzetből és lehetetlen szögekből, ahelyett, hogy hamarabb megválna a labdától. Véleményünk szerint a csapat szakvezetőinek feltétlenül elemezniök kell: mi az oka annak, hogy gyengébb csapatokkal szemben az UTA általában hasonló alacsony szinvonalu játékkal „válaszol" és hogyan lehetne megfelelőbb módon előkészíteni az együttest egy-egy ilyennek igérkező mérkőzésre.

Chivu formahanyatlása

Külön fejezetet érdemel a jobbösszekötő játéka, aki már többször bebizonyitotta, hogy hasznos tagja is lehet csapatának. Amit azonban ezen és a Dinamo elleni találkozón müvelt, az egyszerüen érthetetlen. Rengeteg hibás leadást adott, elpattant tőle a labda, a legegyszerübb helyzetekben is összevissza futkosott a játéktéren és ujabban olyan „bohóckodást" végez, amelynek láttán a szurkolók már nem is bosszankodnak, hanem egyszerüen elmosolyodnak. Az edzőknek feltétlenül foglalkozniok kell a különben lelkes csatár egyre tartosuló formahanyatlásával.

☆

A vasárnapi mérkőzés után a következőképpen osztályozzuk a játékosok teljesitményeit:

Ion Vasile	7
Pecican	8
Kapás	7
Neamțu	7
Comisar	6
Meckás	7
Tomes	6
Leac	6
Chivu	5
Tirlea	8
Floruț	5
Selymesi	6
Összesen:	78
Átlag:	6,50

Piros Dénes

Az ifjúság téli szpártákiádja

Ünnepélyes keretek között a CFR stadionban került sor az ifjúság téli szpártákiádjának megnyitására, amelyen több, mint 5000 ifju vett részt.

A TSU városi tanácsa, az IMSz városi bizottságával közösen, megtette a szükséges intézkedéseket, hogy a vetélkedések jó körülmények között folyjanak le. Ugyanakkor az IMSz városi bizottsága mozgósitotta a fiatalokat, hogy minél nagyobb számban vegyenek részt a téli szpártákiádon.

Az ünnepélyes megnyitón Beliung Iosif elvtárs, az IMSz városi bizottságának titkára beszélt a fiatalokhoz. A többi között utalt a szpártákiád keretében sorra kerülő versenyek jelentőségére, majd felhivta a fiatalokat: kapcsolódjanak be minél többen a vetélkedésbe.

Ezután felvonultak a sportközösségek fiataljai. A többi között képviseltették magukat a Teba, a CFR, a Vagonul, a Voinia, az UTA, a FCA, az Electrometal és más sportközösségek. A felvonulás után megtartották az első próbákat, amelyekbe 350 fiatal kapcsolódott be.

Sok fiatal figyelte érdeklődéssel a sulyemelők vetélkedését. Az Electrometal sportközösség sulyemelői ugyanis — Curela Ioan edző vezetésével — szép teljesitményt értek el. Különösen Chihor Iosif és Ottó Károly jeleskedtek, akik 115 kiló sulyt emeltek.

Ezt követően Curela Ioan edző felhivta a fiatalokat: gyakorolják nagyobb számban ezt a sportágat. A felhivás visszhangra talált, amit az is bizonyit, hogy 250 fiatal jelentkezett.

A sulyemelésben, atlétikában és más sportágakban egészen késő estig vetélkedtek a fiatalok.

Az ifjuság téli szpártákiádjának ünnepélyes megnyitása tehát megtörtént. A sportközösségekre hárul a feladat, hogy mozgósitsák a fiatalokat a vetélkedéseken való részvételre. Ebben nagy segitséget nyujthatnak az IMSz szervezetek. Az ő feladatuk népszerüsiteni a fiatalok körében a szpártákiád jelentőségét. S ha az IMSz szervezetek hatékony mozgósitó munkát fejtenek ki, akkor az ifjuság téli szpártákiádja teljes egészében eléri célját.

Constantin Gheorghe,
a TSU városi tanácsának aktivistája

Néhány mondatban

Az utolsó forduló két függőben maradt mérkőzésének lejátszásával befejeződött az országos női sakkbajnokság. Maria Ogorevici győzött Terezá Urzica ellen, mig az Elisabeta Polihroniade—Margareta Teodorescu játszma döntetlenül végződött.

Az országos bajnoki cimet immár harmadszor Alexandra Nicolau nemzetközi sakkmester szerezte meg 12 ponttal.

★

Ruszeben a bolgár—román kettős ifjusági asztalitenisz mérkőzés sportolóink győzelmével végződött. Női csapatunk 3:0, férfi csapatunk 5:3 arányban győzött. Az egyéni versenyben a nőknél Lidia Salajan, a férfiaknál pedig Marius Demian lett az első.

★

Leningrádban megkezdődött a 31. szövetségi férfi sakkbajnokság döntője. Az első fordulóban Holmov nagymester legyőzte Klovan mestert. Döntetlenül végződtek a következő partik: Korcsnoj—Stein, Geller—Szpaszkij, Gufeld—Osznosz és Gipszlisz—Averbach.

★

Befejezte szovjetunióbeli portyáját a Windsor Bulldogs kanadai jégkorongcsapat, az Állan Kupa győztese. Az utolsó mérkőzésen Moszkvában a szövetségi bajnokság első helyezettje a CSZK 9:2 (3:0, 3:1, 3:1) arányban győzött a kanadaiak ellen. A kanadai csapat hat mérkőzést játszott a Szovjetunióban s mindegyiken vereséget szenvedett.

★

A Bukaresti Stiinta kispályás férfi kézilabda csapata megkezdte nyugat-németországi portyáját. Hamburgban az SV Hamburg csapatával 14:14 (11:8) arányu döntetlenre játszott.

★

Az Európa-bajnokok kupája kéretében visszavágó mérkőzést játszott az OFK Beograd és a Szofiai Akademik férfi kosárlabda csapata. A jugoszláv sportolók győztek 81:80 (36:33) arányban, a igy tovább jutottak.

Néhány nappal ezelőtt tartotta meg az aradi Állami Szinház az évad második bemutatóját. Mihail Sebastian vigjátéka — a Jocul de-a vacanța — komoly és tanulságos mondanivalót tolmácsol a mai emberének. Az aradi együttes elmélyült, lelkiismeretes munkával készült és igy estéről estére értékes, élménydus előadást produkálnak. Képünkön: Hanibal Teodorescu (Stefan Valerlu) és Olimpia Didilescu (Madam Vintilă) a darab egyik jelenetében.

(Kelen Ferenc felvétele)

Ésszerűen gazdálkodnak az idővel

Iparvállalataink tapasztalataiból

A munkaidő mind gazdaságosabb kihasználása, a termelékenység növelésének egyik legfontosabb tényezője. Ennek tulajdonitható, hogy a gyárakban és üzemekben megkülönböztetett figyelmet forditanak e probléma sikeres megoldására. Minden olyan eszközt felhasználnak, amelyek — ha bármilyen kis mértékben is —, de hozzájárulnak az időveszteségek csökkentéséhez, teljes kiküszöböléséhez.

Ezt tapasztáltuk az aradi Butorgyárban, ahol év eleje óta számos ilyenirányu intézkedést foganatositottak, mind a gépek jobb kihasználását, mind uj technológiai eljárások bevezetését és a dolgozók szakmai képzettségének emelését illetően. Az emlitett tényezők elválaszthatatlanok a munkaidő alap ésszerü felhasználásától.

A gyár vezetősége, a pártalapszervezet utmutatásai alapján bevezette az ugynevezett áramkihasználási grafikont és annak napi, pontos ellenőrzését. De nézzük csak, mit is jelent ez? Többször megtörtént, hogy a részlegeken munkaidő alatt, vagy jóval a munkaidő befejezése előtt leállitották egy-egy gépi berendezés működését, ami értékes percek elvesztését, tehát felesleges kiesést idézett elő a termelésben. Nos, ez a grafikon érzékeny müszerként regisztrálja az áramfogyasztást és azonnal megmutatja, ha valahol leáll egy gép. S igy a mesterek késedelem nélkül közbeléphetnek.

Jól bevált az az intézkedés is, melynek értelmében az éjszakai váltásban megerősitették a termelési folyamat müszaki ellenőrzését, irányitását. Egy mester helyett kettő végzi ezt a fontos feladatot. A közmondás is azt tartja, hogy több szem többet lát. Az intézkedés már az első napokban éreztette pozitiv hatását. Jelentősen csökkent a holtidő az éjszakai váltásban, meggyorsult a gyártási folyamat üteme. Ehhez még hozzájárult a vezetőség részéről kifejtett hatékony ellenőrzés is.

A termelésben a multban komoly szervezési hibák fordultak elő, különösen, ami az alkatrészek gyártásának, technológiai folyamat szerinti nyomonkövetését illeti. Megtörtént például, hogy a szerelő részleg dolgozói kénytelenek voltak hosszu percekre, negyed órákra megállni a munkával, mert hiányoztak bizonyos alkatrészek, ami éppen a fentemlitett hibából adódott. Kiküszöbölése érdekében bevezették és pontosan vezetik a termelési grafikont, ahol feltüntetik: naponta milyen és hány darab butoralkatrészt kell gyártani. A mesterek részére szaktanfolyamot inditottak, melynek előadásain alaposabban megismerkedtek bizonyos termelési, munkaszervezési, a gépek teljesitőképességével, a villanyenergiával való ésszerü gazdálkodásra vonatkozó — a 480 perces munkaidő felhasználásában oly fontos szerepet játszó — problémákkal.

A felsorolt, valamint a munkafegyelem megerősitését (a késések és hiányzások számának csökkentését) célzó intézkedések meghozták a kivánt eredményt. Ugyanis régebben éppen az emlitett hiányosságok miatt nem teljesültek ütemesen a tervfeladatok és nem egyszer hajtával hozták be a lemaradást. A munkaidő gazdaságosabb felhasználásával ezt sikerült kiküszöbölniök. A terveljesitési kimutatás adatai fényes bizonyitékai ennek: nap, mint nap nemcsak valóraváltják, de jóval tul is szárnyalják — átlagosan 8 garnitúrával — előirányzataikat a butorgyár messze földön hires, ügyeskezü dolgozói. Minden reményük meg van arra, hogy eleget tegyenek a vállalásoknak és pedig: december 15-ig teljesitsék egész évi tervüket.

Ehhez számottevően hozzájárulnak a termelésben alkalmazott uj technológiai eljárások, az év folyamán üzembe helyezett korszerü, nagyteljesitményü gépi berendezések is, amelyek jelentékenyen csökkentik egy-egy gyártási müvelet elvégzésének idejét, növelik a termelékenységet. Igy például a kárpitos részlegen a klasszikus rugóknak ugynevezett Elaszta rugókkal való helyettesitésével 50 százalékkal növekedett a termelékenység e szerelési fázisnál, ami azt jelenti, hogy sokkal rövidebb időre van szükség.

Bevezették — rövid három hét alatt — a polieszteres lakk használatát a nitrolakk helyett. Emlitést érdemel, hogy ennek az eljárásnak alaposabb elsajátitása érdekében szakmai tanfolyamot szervezett a vezetőség a befejező részleg dolgozói számára. Ezáltal sikerült szinte teljesen kiküszöbölni a kezdeti nehézségeket, amelyek akadályozták a munka zavartalan menetét.

Az uj, korszerü berendezések üzembe helyezése ugyancsak nagy lépést jelentett előre a munkaidővel való ésszerübb gazdálkodásban. Ehhez járult hozzá a perem (szegély) rögzitő gép, a széles szalagu csiszológép, a két és háromhengeres fényező berendezés, a magas frekvenciáju prés. Érthető tehát, hogy a gyár dolgozóinak az elmult időszakban, nem kevesebb mint 102,72 százalékban sikerült teljesiteniök a tervben előirányzott a termelékenység növelésére vonatkozó feladatot. Ujra bebizonyosodott: ahol jól gazdálkodnak a munkaidővel, ahol minden eszközt felkutatnak és azokat a gyakorlatban is alkalmazzák ebből a célból, az eredmények is jobbak.

Mandits Katalin

Új villamos háztartási cikkek

A villamos háztartási cikkeket előállitó vállalatok több mint 50 uj termék sorozatgyártását kezdték meg az idén. Ezek között vannak porszivógépek, ventillátorok, ujtipusu hajszáritók, mikromotorok, amelyek mind külalakjuk, mind teljesitményük tekintetében megfelelnek a mai technika követelményeinek és a vásárlók igényeinek.

Szép eredményeket értek el az uj épitkezésekhez szükséges villanyvezetékek, kapcsolók, csengők stb. gyártásában is. Csupán az utóbbi két évben 27 uj tipust gyártottak ezekből a termékekből, magas müszaki szinvonalon. A villanyvezetékhez szükséges kellékeket müanyagból gyártják, ami tartósabbá teszi őket és csökkenti előállitási költségüket.

A fiatal párttagok és tagjelöltek nevelése — fontos kérdés

Üzemünkben a — Libertatea cipő és kaptafagyárban — a beszámoló és vezetőségválasztó közgyülés minden évben jelentős eseménynek számit. A kommunisták nagy érdeklődéssel várják. Igy volt ez idén is. A párttagok és tagjelöltek fokozott lendülettel dolgoztak és magukkal ragadták a többi dolgozót is, hogy méltó sikerekkel köszöntsék a választást. A termelési terv valamennyi mutatóját megvalósitották, sőt tul is szárnyalták. Számottevő javulás észlelhető a termékek minőségét illetően. Az eltelt 10 hónapban 2.200.000 lejt takaritottak meg és számos más gazdasági sikert értek el.

Elvitathatatlan, hogy ezen eredmények megvalósitása elsősorban az alapszervezet hatékony munkáját dicséri. Eredményesen irányitották a müszaki-ügyviteli vezetőség munkáját, támogatták a szakszervezeti bizottságot, a szocialista verseny egyre szélesebbkörü szervezésében. A jelentés, valamint a hozzászólások behatóan foglalkoztak a pártélet számos kérdésével. Sok szó esett arról, miként tartották tiszteletben a Román Munkáspárt 1962 április 23—25-i plenáris ülésének határozatát. A legutóbbi választás óta az alapszervezet 13 tagjelöltet a párttagok, 17 dolgozót pedig a tagjelöltek soraiba vett fel. Emlitésre méltó tevékenységet fejtettek ki a pártkonkivüli dolgozók és a párttagjelöltek nevelése terén Klein Elza, Eberwein József, Calotescu Elisabeta, Pálfi József és még sokan mások. A számbeli növekedéssel párhuzamosan az alapszervezet bürója foglalkozott a fiatal párttagok és tagjelöltek nevelésével is. Elsősorban valamennyiüket beosztották egy-egy tanulmányi körbe, ami nagyszerü alkalmat nyujtott politikai, ideológiai ismereteik gyarapitására. A büró örködött afelett, hogy mindannyiuknak konkrét — rátermettségüknek megfelelő — feladatokat osszanak ki s bevonják őket az alapszervezet előtt álló feladatok megvalósitásáért vivott harcba. A párttagok és tagjelöltek a legtöbb esetben maradéktalanul teljesitették a reájuk bizott feladatokat.

A gyülésen többen megemlitették, hogy egyes párttagok tevékenysége nem kielégitő.

— Alapszervezetünkben akadnak még olyanok, akik passziv magatartást tanusitanak a gyüléseken, — mondotta Szellelki István. — Nem kapcsolódnak be a napirenden szereplő kérdések megvitatásába, közömbös magatartást tanusitanak a pártfeladatokkal szmben. Herman Petru, Manea Maria, Gerhadt Mihai, Faragó György, Ilona János, Szücs István egyetlen egyszer sem szólaltak még fel a pártgyüléseken. A fentemlitettek jó szakmunkások, többször voltak élenjáró dolgozók, gazdag tapasztalatokkal rendelkeznek. Igy hát az alapszervezet bürója nem lehet közömbös velük szemben. Többet kell foglalkozniok nevelésükkel, a pártfeladatok valóra váltásáért folytatott küzdelembe való bevonásukkal, — javasolta Szellelki elvtárs.

Török Antal, Plohod Maria és más felszólalók rámutattak: többször is megtörtént, hogy el kellett halasztani egy-egy felvételi kérvény megvitatását, mert az IMSz szervezet nem készitette el idejében az ajánlást. Hiányosságok mutatkoztak a pártonkivüli aktiva nevelésében is.

A fiatal párttagok és tagjelöltek nevelése felelősségteljes munkát igényel. Ezt jól tudják alapszervezetünk kommunistái. Ezért számos értékes javaslatot tettek a politikai nevelőmunka javitása érdekében.

Az ujonnan megválasztott bürónak nagyobb figyelmet kell forditania a fiatal párttagok és tagjelöltek kommunista nevelésére, mert ez minden pártalapszervezetnek elsőrendü feladata.

Filó József,
a Libertatea gyár pártalapszervezetének tagja

Pártélet

A lakosság javaslatainak valóraváltása — *néptanácsaink elsőrendű feladata*

Az utóbbi években sokat változott rajonunk községeinek arculata. Számos uj iskola, müvelődési otthon, orvosi rendelő, filmszinház s egyéb középület épült. A lakosság ezrei támogatták a képviselők tevékenységét, a községrendezés és szépités terén. Számos munkálat a lakosok javaslatai nyomán készült el.

Kétségtelen, hogy néptanácsaink végrehajtó bizottságai előtt sokoldalu feladatok állnak. Ezek közé tartozik a lakosság által előterjesztett javaslatok tanulmányozása és gyakorlatbaültetése. A legjobban bevált módszer a javaslatok gyakorlatbaültetését illetően az, hogy a széles tömegeket mozgósitják saját javaslataik valóra váltására. Ezáltal egyre jobban erősödik a néptanács és a széles tömegek közötti kapcsolat. A tömegekkel való kapcsolat megszilárditásához elsősorban a képviselők járulhatnak hozzá nagymértékben. A lakossággal való állandó érintkezés, a találkozók, megbeszélések, népgyülések, stb. egyaránt nagyszerü alkalmat nyujtanak arra, hogy együttesen megtárgyalják a soronlevő feladatokat. Emlitésre méltó tény, hogy a legtöbb esetben maguk a lakosok vállalkoznak a munkálatok elvégzésére. Beszédes példa erre a nagyiratosiak munkakészsége, akik több tizezer óra hazafias munkát teljesitettek az Iratos és Varjas között épülő kövezett ut, az uj orvosi rendelő, a betonjárdák, a tüzoltószertár s egyéb létesitmények épitésénél.

Számos községben a lakosok a népgyüléseken ajánlották fel hozzájárulásukat a szociális-kulturális épületek felépitéséhez. Németszentpéteren, Vingán, Székesuton, Ságon, Szentmártonon és más községekben, ahol az iskolaépületek nem elégitették ki a szükségletet, uj iskolákat épitettek, illetve bővitették, korszerüsitették a meglévőket.

Amint az a rajoni néptanács nyilvántartásából kitünik, ez évben a lakosság 4600 különféle javaslatot terjesztett elő, amiből 3500, vagyis több mint 75 százalék már megvalósult. Mintegy 350 javaslat valóra váltásán dolgoznak jelenleg. Természetesen akadnak olyan javaslatok is, amelyeket ez évben már nem lehet megvalósitani. De ezeket sem vetik el, hanem továbbra is nyilvántartják őket, és amint lehetőség adódik, azonnal intézkednek valóra váltásuk érdekében.

Községi néptanácsaink nagy többségének sikerült bevonniok a lakosság széles tömegeit a javaslatok gyakorlatbaültetéséért folytatott küzdelembe. A beérkezett adatok összegezéséből kitünik, hogy rajonunk lakosai több mint 800 000 óra hazafias munkát teljesitettek s ezáltal mintegy 3 200 000 lejt takaritottak meg. Néptanácsaink végrehajtó bizottságainak munkáját dicséri az is, hogy mélyreható tanulmányozás nyomán felismerték azokat a tennivalókat, amelyek a legszükségesebbek és a legsürgősebbek s mozgositották a lakosságot e munkálatok elvégzésére. Az önkéntes hozzájárulásból összegyült összegeket főleg az elhangzott javaslatok megvalósitására forditották. Több százra emelkedik azon létesitmények száma, amelyeket az önkéntes hozzájárulás pénzalapjából fedeztek. Ezek között emlithetjük a mondorlaki, sági, kovaszinci, kürtösi, székesuti, magyarádi, vingai uj iskolák épitését. Kalácsán, Bodrogon, Záderlakon, Fenlakon, Keresztesen, Hunedoara-Timisanan, Kis- és Nagyperegen, Zimándon és más helységekben villamositási munkákat végeztek.

Érdemes megemliteni azt is, hogy a javaslatok zöme a községgazdálkodással kapcsolatosan hangzott el. Ez bizonyitja azt: rajonunk lakossága szivügyének tartja, hogy megnövekedett igényeiknek megfelelően fejlődjenek, szépüljenek községeink. Az idei kiváló megvalósitások eléréséhez hozzájárult az a tény is, hogy még az év elején a nagyiratosiak versenyre hivták rajonunk valamennyi községének lakosait. Ez kedvezően hatott az amugy is széles körben kibontakozó hazafias mozgalomra s amint az a fenti adatokból kitünik, a képviselőkkel az élen egyre több lakos járul tevékenyen hozzá a célkitüzések valóra váltásához. Csaknem 2000 hidat, számos ivóvizkutat épitettek, több ezer négyzetméter területet parkositottak, egyéb községszépitési akciókban mintegy 52 000 lakos vett részt, több mint 1 700 000 lej értékü munkát végzett.

A javaslatok gyakorlatbaültetése terén a legjobb eredményeket a sági néptanács érte el, ahol 45 javaslatból 41-et valósitottak meg. A németszentpéteri néptanács 57-ből 52-t, a vingai 78-ból 70-et váltott valóra ez idéig. Hasonló figyelmet forditottak erre a kérdésre Kovaszincon, Majláton, Nagyiratoson s más községekben is. Nem mondhatjuk ugyanezt a sofronyai, szécsányi, tornyai és fenlaki néptanácsok végrehajtó bizottságairól. Ezen néptanácsok végrehajtó bizottságainak tagjai s egyes képviselők elhanyagolták a javaslatok valóra váltásának nyomonkövetését s csak kismértékben mozgositották a lakosságot a soronlevő feladatok elvégzésére. Csak igy magyarázható, hogy Sofronván például 14 javaslathól ez ideig mindössze 3-at, Fenlakon 62-ből 26-ot, Tornyán pedig a javaslatok 50 százalékát ültették gyakorlatba. Szükséges, hogy ezen néptanácsok végrehajtó bizottságai sürgősen intézkedjenek a javaslatok orvoslása érdekében.

A sikerek nem kismértékben tulajdonithatók Bodrogean Petru, Huzur Petru, Boldura Gheorghe, Leilich Vince, Hălmăgean Dumitru, Serb Ileana, Kundermann Péter, Boloban Dumitru és sok más rajoni képviselő hatékony irányitó munkájának.

Mind amellett, hogy rajonunk községi néptanácsai értek el eredményeket a javaslatok valóra váltását illetően, még akadnak hiányosságok. Több helyen a javaslatokat nem megfelelő módon tartják nyilván, ezáltal nem áll módjukban nyomonkövetni ezek megvalósitását. Megtörtént, hogy egy-egy javaslatot többször is beiktatnak, vagy ellenkezőleg — arra való hivatkozással, hogy „fontosabb feladatok is léteznek", nem iktatják be azokat.

Igy történt ez Mácsán, ahol az utóbbi három esztendőben mindössze 14 javaslat szerepel a nyilvántartásban. Hogy mi lett a többivel? Erre csak a mácsaiak tudnának felelni. Egy másik hiányosság az, hogy egyes községi néptanácsok végrehajtó bizottságai kampányszerüleg foglalkoznak ezzel a kérdéssel.

A jövőben rajonunk valamennyi néptanácsának végrehajtó bizottsága fokozott figyelmet kell hogy forditson a lakosság javaslatainak tanulmányozására, ezek gyakorlatbaültetésére, mert ez kedvezően befolyásolja a néptanács és a széles tömegek közötti kapcsolatok megszilárditását. Bátrabban kell felkarolni a széles tömegek kezdeményezését s ezáltal ösztönözni, lelkesiteni a lakosok egyre nagyobb számban való részvételét a közügyek intézésébe, a párt által kitüzött feladatok megvalósitására.

Schwärcz László
a rajoni néptanács aktivistája

Újabb részletek Kennedy elnök meggyilkolásával kapcsolatban

NEW YORK (Agerpres).

A dallasi események uj fordulatot vettek, amikor Jack Ruby éjjeli mulatóhely-tulajdonos meggyilkolta Oswaldot, Kennedy állitólagos gyilkosát. Ezzel egyidejüleg ujabb részletek kerültek nyilvánosságra John Kennedy amerikai elnök meggyilkolásának előzményeiről. Az amerikai sajtó hiradása szerint a Fehér Ház biztonsági szolgálata ismerte a dallasi helyzetet és az ultrareakciósok mesterkedéseit, ezért arra kérte Kennedyt, hogy halassza el utazását. Connally, Texas állam kormányzója is igyekezett lebeszélni az elnököt texasi utjáról, amely „kellemetlen incidenseket eredményezhet". A New York Herald Tribune szerint Stevenson-nak, akit egy hónappal ezelőtt Dallasban a huligán rasszisták megvertek, „rossz előérzete volt és attól félt, hogy Kennedyt e városban katasztrófa éri". Igen sokatmondó, hogy a Dallas Morning News helyi lap Kennedy megérkezése napján fekete keretben a következőket irta: „Üdvözöljük mister Kennedyt Dallasban, abban a városban, amely 1960-ban már elutasitotta és ezuttal még nyomatékosabban elutasitja az Ön nézeteit és politikáját".

Amerikaiak milliói legalább százszor nézték végig televizión Oswald meggyilkolását. Az amerikai televiziós nézők előtt érthetetlen, hogyan hatolhatott be Ruby a 60 titkos rendőr és detektiv által őrzött rendőrség épületébe. Megmagyarázhatatlan az is, hogy miért nem állott a szokás szerint ezuttal a rendőrség páncélos gépkocsija a felvevő előtt, amelyen lehozták a kihallgatott személyeket, hogy a börtönbe vigyék őket, és miért állott éppen ekkor a mentőauto az épület előtt? „Nem vagyok gyilkos. Nem én öltem meg az elnököt". Ezek voltak Oswald utolsó szavai, amelyeket a riporterek magnetofon szalagra vettek. Ezek ugyanis kifeszitették a kórházi szoba bezárt ajtaját, amelyben a kihallgatás folyt, és a nyiláson keresztül mikrofonokat helyeztek el.

A vizsgálatot folytató személyek főleg azt kutatták, mi inditotta Oswald gyilkosát tette elkövetésére. Bizonyos körök azt igyekeznek elhitetni, hogy Ruby felindulásból cselekedett, olyan nagy hatással volt rá Kennedy elnök meggyilkolása és Kennedyné fájdalma. „Ám ez a szentimentális ember strip-tease mulatokat vezetett, többször elitélték tiltott fegyvervisselésért, letartóztatták verekedésért és testi sértésekért" — irja gunyosan a France Presse.

Egyes sajtóügynökségek az Oswald és Ruby közötti kapcsolatra mutató tényeket idéznek. Ruby egyik alkalmazottja kijelentette, hogy látta Oswaldot főnökének egyik mulatójában. A helyi rádió szombaton éjszaka a következőket mondotta be: „Vasárnap az amerikaiak milliói imádkozni fognak. Lyndon Johnson e napon dolgozni fog. A fiatal Lee Harvey Oswaldnak ez talán a számadás napja lesz". Azt mondják, hogy röviddel letartóztatása előtt Ruby kérte, léphessen érintkezésbe e rádióállomás egyik munkatársával. Egyébként Oswaldot halála előtt sokan megfenyegették. Egyesek azt is hangoztatták, hogy meg fogják gyilkolni a városi börtönből egy másik börtönbe való átszállitása közben.

A sok feltevés között van egy rendkivül sokatmondó is, amelyet a France Presse idéz: „Oswald a jobboldalnak dolgozott és a jobboldal volt az, amely meggyilkoltatta, hogy ne beszélhessen".

Nem kevésbé sokatmondó tény az is, hogy az őt meglátogató nővérének Ruby — a United Press International szerint — ezeket mondotta: „Egészséges vagyok. A FBI tisztviselői és a rendőrség jól bánnak velem. Sok barátom van". A Reuter dallasi tudósitója szerint a barátok azon fáradoznak, hogy Rubyt óvadék ellenében szabadlábra helyezessék. Ezek azt mondták a tudósitónak, hogy az óvadék megszabásnál „az égig emelkedhet az összeg". Más szavakkal, Ruby pártfogói nem fogják sajnálni a pénzt, hogy elérjék kiszabaditását.

A vizsgálat folyik.

A KGST rádiótechnikai és elektronikai ipari állandó bizottságának ülése

BUDAPEST. (Agerpres.) — November 20 és 23 között tartották meg Budapesten a Kölcsönös Gazdasági Segitség Tanácsa rádiótechnikai és elektronikai ipari állandó bizottságának első ülését. Az ülésen Bulgária, Csehszlovákia, Lengyelország, Magyarország, a Német Demokratikus Köztársaság, Románia és a Szovjetunió küldöttei vettek részt. A bizottság elfogadta a KGST 18. ülésszakának a rádiótechnikai és elektronikai ipari müszaki-tudományos együttműködés megszervezésére vonatkozó határozataira alapozott munkatervet és határozatokat hozott szervezési kérdésekben. Az ülés a testvéri együttműködés és kölcsönös egyetértés légkörében folyt le.

Megkezdődött a munka a dési Iprofil bútorgyárban

Szaküzleteinkben megjelent az Ilva kombinált szobabutor. Az uj butortipus a dési IPROFIL gyárban készült, amely a hatéves terv alatt épült és üzembe helyezett 11. butorgyárunk.

Az évi 15.000 kombinált szobabutor kapacitásu uj faipari vállalatot az Erdőipari Tanulmányi és Tervező Intézet és a brassói 5. épitészeti tröszt tervezte, illetve épitette fel. A gyári berendezések zöme — mint például a hidraulikus prések, körfürészek, csiszológépek stb. — hazai gépgyárakban készült. Az üzemberendezés biztositja a főbb munkafázisoknál a gépi és félautomatikus megmunkálást, valamint a gyártási technológia folyamatosságát.

A nyersanyag, farost lemezzel és más anyagokkal együtt villamos rakodógépeken jut el a gyártási csarnokokba. A butordarabok csiszolását és fényezését különleges gépek végzik. A munkatermelékenység igy kétszer nagyobb, mint a régi butorgyárban. A butort poliészter-lakkokkal fényezik, ami tartósabbá, simábbá teszi a butorokat, s jobban érvényre juttatja a furnir rajzát és színét.

A gyár laboratóriumában magas technikai szinvonalon álló készülékekkel ellenőrzik a nyersanyag és a késztermék minőségét.

Az utóbbi esztendőkben szinte a felismerhetetlenségig megváltozott községeink és falvaink arculata szerte az országban. Ez a helyzet például Vingán is, ahol — a többi között — számos uj üzlet kezdte meg tevékenységét. Ilyen a képünkön látható textil és lábbeli, önkiszolgáló élelmiszerüzlet és könyvkereskedés, amelyeknek nemcsak a külseje vonzó, de berendezése is teljesen korszerü és polcai roskadoznak az árutól.

Ésszerűsités

Nemrég került a Progresul helyiipari vállalathoz Munăreantiu Steliana mesternő és máris a keksz részleg vezetője lett. Az elvtársnőnek nagy gondot okozott a szállitószalag működése, amely igen költséges volt. Ugyanis havonta kellett cserélni a mintegy hat méter hosszu vásznat, mert az tönkrement. A részleg vezetője azáltal, hogy tartósabb és olcsóbb relonvásznat tétetett a szállitó-szalagra, háromnégy hónapra meghosszabbitotta a vászon élettartamát. Igy április tól mindössze csak két ilyen vásznat használtak, ami által 3600 lej megtakaritást eszközöltek.

Köntzei Julia
levelező

MILYEN IDŐ várható?

Ma, november 27-én változó idő, napközben felhőátvonulások, helyenként kisebb eső, a hegyes vidékeken havaseső, havazás. Mérsékelt délnyugati szél. Hőmérsékleti értékek napközben 8—16, éjjel pedig minusz 2 és plusz 6 fok között váltakoznak.

Betekintés a jövő nyárba

November igen egybe az idén, de mégis ősz végén vagyunk, s az évszak szinei lassan-lassan uj jelleget adnak a fővárosnak. Van azonban Bukarestben egy hely, ahol már elmult az ősz, a tél, sőt még a májusi virágzás is, s ahol már beköszöntött a nyár: a Bucuresti konfekció és kötöttárugyár modelltervező műhelye. Itt a nyár már beköltözött a rajztáblákra, a szabászmesterek asztalaira, kitárva az élénk szinek és virágok szinpompáját. A tágas, barátságos, világos müterembez hasonló termekben az emberek modelleket készitenek, az utolsó simitásokat végzik az 1964-es meleg szezon divatján.

Nézegetem a katalógust. 1200 konfekció és 500 kötöttáru modell van benne, amelyet már jóváhagytak, szerződésileg lekötöttek és rövidesen megkezdődik gyártásuk. Állhatatos kereséseknek, az elgondolások csiszolásának, több havi aprólékos munkának az eredménye ez a katalógus. A vaskos modellgyüjtemény nemcsak a tervezők fantáziáját, izlését szemlélteti, hanem iparunknak azt a képességét is, hogy elegáns és praktikus ruhákat gyártson.

A Bucuresti konfekció és kötöttárugyárban törvény a modellgyüjtemény állandó frissitése. Mindenki kötelességének tartja, hogy egy ötlettel, egy javaslattal hozzájáruljon ehhez. A 100.000 négyzetméter területen fekvő nagyvállalatban mindenütt a szorgalmas, fáradhatatlan tevékenység légköre uralkodik. A rajzban rögzitett divat életre kel itt. Most hagyja el a gyárat az 1963-as év utolsó tétele. A tehergépkocsik megállás nélkül szállitják az árut a hatalmas raktárakból az üzletekbe. Különleges konténerekben visznek innen naponta 10.000 pulovert, szvettert, bluzt és más gyapotárut, 6000 női ruhát és szoknyát, 6000 férfiöltönyt, 60.000 pár szuperelasztikus férfi zoknit. A napi termeléssel el lehet látni olyan városok egész szükségletét, mint Giurgiu, Alexandria, Balázsfalva!

De a gyár kiváló minőségü termelése csupán lépcsőfok a további fejlődés utján. Az igazgató irodájában láttam egy grafikont. A jövő évre tervbe vették minden választéknál a termelés legalább 10 százalékos növelését.

Gh. Brătescu,
az Agerpres szerkesztője

A Szinház bemutatója

Csütörtökön, november 28-án 19 óra 30 kor „Jocul de-a vacanta" (C bérlet).

Szombaton, november 29-én 19 óra 30 kor „Jocul de-a vacanta" (D bérlet).

Vasárnap, december 1-én 15 óra 30 kor „Jocul de-a vacanta" (bérlet szünet) és este 19 óra 30 kor „Grădina cu trandafiri" (bérlet szünet).

Előtérben a minőség

A Szerszámgépgyár munkaközössége egyre ujabb és ujabb módszereket, müszaki eljárásokat vezet be a termelésbe a minőség szüntelen javitása érdekében. Amig a sorozatgyártásban csak egy tipusu esztergapad szerepelt, a munkafolyamat szervezése majdnem teljes egészében kielégitő volt. De most, amikor üzemünk három ujtipusu esztergapad sorozatgyártására tért át, a munkafolyamat megszervezése igen sok nehézségbe ütközött. Eleinte nem létezett pontos kimutatás, amelynek alapján a munkadarabokat sürgősségi sorrendben készitették volna el. Ez pedig gyakran nehézségeket okozott a szerelde munkaközösségének és igy a hónapok második felében a terv teljesitése érdekében megkezdődött a hóvégi hajrá. A rohantmunka, mint ismeretes, nagymértékben befolyásolta a minőséget: számos munkadarab nem az előirt méretekkel rendelkezett, sőt a selejt százalékaránya is növekedett.

E nehézségek kiküszöbölése végett üzemünk pártbizottsága, a müszaki vezetőséggel együttesen behatóan tanulmányozta ezt a kérdést s levonva a tanulságokat, uj módszer bevezetését kezdeményezte. Az uj módszer szerint a munkadarabokat 3—4 nappal a technológiai folyamat megkezdése előtt a gépek kapacitása és a munkások képességei szerint programálják.

Ugynevezett beütemező (programáló) lapokat állitanak ki ekkor a technikusok minden egyes müvelet számára. E lapokat minden gépnél megtaláljuk, és ezek alapján a munkások — mint emlitettük — 3—4 nappal előre tudják, hogy mi a teendőjük. Igy ésszerüen be tudják osztani munkájukat, előkészitik a szerszámokat, beállitják a segédszerkezeteket és a megmunkáláshoz szükséges összes eszközöket. Igy dolgozva és önmagukat óráról-órára ellenőrizve, valamennyi gépmunkás ütemesen, s ami a legfontosabb: selejtmentesen teljesitheti előirányzatait.

A minőség szüntelen javitásához nagymértékben hozzájárult a magas frekvenciáju árammal történő hőkezelés is, melynek hiánya a multban elég gyakran és igen nagymértékben nehézségeket okozott munkaközösségünknek. Az uj technológiai eljárást alkalmazva, ma, amikor már több tipusu esztergapadot gyártunk, a hőkezelést gyorsan, tökéletesen és határidőre tudjuk elvégezni.

Az emlitetteken kivül termelő részlegeinket uj, vagy korszerüsitett segédszerkezetekkel is ellátuk. A technikai osztály dolgozói büszkék lehetnek arra, hogy e készülékek minden esetben elérték a kivánt müszaki szintet. Igy például megemlithetjük azokat a segédszerkezeteket, melyek az esztergapadok zárszekrényeinek megmunkálását segitették elő. Alkalmazásuk révén kiküszöböltük az addig észlelt hiányosságokat, melyek a szereldében mutatkoztak meg. A szerkezetek üzembe helyezésével nemcsak a munkadarabok határidőre történő előkészitését biztosithatjuk, hanem nagymértékben a minőség javitását is.

Követendő példaként emlithetjük meg Cretu Ioan és Bolos András technikusok munkáját, akik több meglévő készülék átalakitásával és módositásával nagymértékben megkönnyitették a II-es részleg dolgozóinak munkáját. E szerkezetek segitségével nagyszerü feltételeket biztositottak a technológiai folyamat zökkenőmentes kibontakozására és ugyanakkor elsőosztályu munkadarabokat gyártottak.

Az emlitett müszaki intézkedéseken kivül szervezési intézkedéseket is életbe léptettünk. Igy például a műhelyekben mozgó minőségellenőrző szolgálatokat létesitettünk. Az emlitett őrhelyek dolgozóinak feladata, hogy minden első munkadarabot a legigényesebben a müszaki rajzoknak megfelelően ellenőrizzenek. E módszer is meghozta a kivánt eredményt: lényegesen csökkenthettük a selejt mennyiségét.

Az emlitett müszaki-szervezési intézkedések oda vezettek, hogy termékeink minden tekintetben elérik a meghatározott müszaki szintet. Igy egészen rövid idő alatt csökkenthetjük megrendelőink kifogásainak, vagy esetleges panaszainak számát, amit által természetesen gyári védjegyünk és üzemünk hirnevét tesszük még ismertebbé, megbecsültebbé. De mind emellett továbbra is azon kell fáradoznunk, hogy hasonló intézkedések életbeléptetésével még a meglévő hiányosságokat kiküszöböljük. Fontos feladat hárul ez irányban a minőség ellenőrző szolgálat kollektiválására is, melynek tagjai minden részlegen és műhelyben nagyfoku igényességet kell hogy tanusitsanak a kész- és félkész munkadarabokkal szemben. Ha igy dolgozunk, a jövőben minden biztositékunk meg lesz arra, hogy esztergapadjaink minőségének javitásával hozzájárulunk annak a célkitüzésnek megvalósitásához, melyet pártunk III. kongresszusa tüzött elénk.

Szigyártó István
minőségellenőr

A pankotai IPROFIL-RĂSĂRITUL bútorgyár

ALKALMAZ két asztalosmestert,

akik közül az egyik a hajlitott bútorok részére való fürészáru-leszabás szakembere, a másik fahajlitási szakember

— Az alkalmazás a Minisztertanács 1061/1959. számu határozatának megfelelően versenyvizsga alapján történik.

A versenyvizsgát 1964 január 20-án tartják a vállalat székhelyén

— Az érdeklődők 1964 január 10-ig nyujtsák be kérvényüket és okmányaikat a vállalat személyzeti osztályán.

A vállalatban ugyancsak ALKALMAZNAK egy középiskolai végzettséggel rendelkező

ellenőrző könyvelőt,

akinek legalább két esztendei gyakorlata van a gazdasági munkában

Szórakozás ma Bukarestben

MURESUL filmszinház: Halhatatlan keringő. PROGRESUL filmszinház: Képmutatók. IFJUSÁGI filmszinház: Háboru és béke. (Előadások 11, 3 és 7 órakor. VEAC NOU filmszinház: Utolsó lehetőség. (Előadások kezdete délután 2, 4, 6 és 8 órakor). VICTORIA filmszinház: Mameluk. PROGRESUL filmszinház (Ujarad): Apa uj barátnője. SOLIDARITATEA filmszinház (Gáj): Ezermester. MIOALACA filmszinház: A filozófia doktora. CFR Mosóczy-telep: Nap és árnyék.

Az Arad tartományi múzeum

megtekinthető vasárnap, kedden és pénteken délelőtt 10 és 1 és délután 3 és 6 óra között a Kulturpalota épületében. Legkevesebb 15 személyből álló csoportok szerdán, csütörtökön és szombaton a délelőtti órákban is felkeresheti a muzeumot.

A muzeum alábbi osztályai tekinthetők meg: képzőművészeti tárlat, ókori történelem, az 1848—49-es forradalom muzeuma és a flamand, holland, olasz, német és magyar festők kiállitása és „IOSIF ROSS" karikatura kiállitása.

A Román NK kormányküldöttsége a Fehér Házban

WASHINGTON. C. Alexandroaie, az Agerpres tudósítója jelenti:

Hétfőn 15,30 órakor (bukaresti idő szerint 23,30 órakor) Jacquline Kennedy asszony a Fehér Házban fogadta a John Fitzgerald Kennedy temetésén részt vett kormányküldöttségeket. A küldöttségek részvétüket fejezték ki az USA volt elnöke feleségének.

Gh. Gaston Marin, a Minisztertanács alelnöke, a Román NK kormányküldöttségének vezetője, a küldöttség többi tagja kiséretében, Gheorghe Gheorghiu-Dej, a Román Népköztársaság Államtanácsának elnöke és a román kormány nevében legőszintébb részvétét és együttérzését fejezte ki Kennedy asszonynak és gyermekeinek azért a sulyos veszteségért, amely férje, John Kennedy, a jeles államférfi halálával érte. Kennedy asszony köszönetet mondott a részvétnyilvánitásért.

Ugyanaznap délután Lyndon Johnson, az Egyesült Államok elnöke fogadta a kormányküldöttségeket. A román küldöttség fogadásakor Gh. Gaston Marin ezeket mondotta Lyndon Johnson elnöknek: „Abból az alkalomból, hogy átvette az Amerikai Egyesült Államok magas elnöki tisztségét, Gheorghe Gheorghiu-Dej, a Román NK Államtanácsának elnöke és a román kormány megbizásából jó egészséget, hosszu életet és boldogságot kivánok Önnek. Kifejezzük meggyőződésünket, hogy országaink kapcsolatai kedvezően fejlődnek mindkét nép barátsága és jóléte irányában".

Johnson elnök köszönetet mondott a jókivánságokért és kijelentette, hogy osztja a román küldöttség véleményét.

A fogadáson az USA részéről jelen volt még Dean Rusk külügyminiszter, George Ball külügyminiszter-helyettes és William Tyler külügyminiszter-helyettes.

Mind bonyolultabb a dallasi helyzet

A nyomozás irányítását John Miller vezeti

DALLAS. (Agerpres).

A France Presse dallasi tudósítója közli:

A Kennedy elnök meggyilkolásával, majd gyilkosának halálával kapcsolatos nyomozás messze tullépte Dallas határát, s a jelek szerint a washingtoni Igazságügy Minisztériumban összpontosul. A vasárnapi események összetorlódtak, az általános benyomás szerint az amerikai és külföldi ujságirók seregétől zaklatott helyi rendőrség elvesztette nyugalmát, képtelen volt eleget tenni a nagyszabásu nyomozás követelményeinek.

Henry Wade, főügyész politikai feltünési vágyában vasárnap este hivatalosan bemutatta az ujságiróknak az Oswald bünösségét tanusitó bizonyitékokat. Három órával később az egyik helyi ujság közölte, hogy Oswald lakásán megtalálták a város térképét. Wade nem beszélt e fontos bünjelről. Jack Rubyval a nyomozás középpontjába került a helyi társadalom söpredéke, fény derült Ruby intim rendőrségi kapcsolataira. Laredoi és Ciudad Juarez-i (Mexikó) hirekből viszont arra lehet következtetni, hogy a nyomozás szálai külföldre vezetnek.

A dallasi rendőrség szinte teljesen elvesztette a fejét. A székházában történt gyilkosság miatt birálat és guny célpontja lett.

Ezért vasárnaptól a nyomozást minden jel szerint a FBI székházából John Miller, Robert Kennedy igazságügyminiszter személyes képviselője irányitja. Miller közölte a sajtótudósitókkal, hogy a jövőben Dallas helyett Washingtonban adják ki a nyomozásról szóló jelentéseket.

A France Presse rámutat, hogy minden bizonnyal a dallasi rendőrség és a szövetségi nyomozók csak felszinesen vizsgálták ki az ügyet, nem igyekeztek megismerni Oswald kilétét, a gyilkosság esetleges inditó okait.

A rendőrség elhamarkodottan következtetett arra, hogy Oswald cinkosok nélkül cselekedett „mert kommunista volt", s nem kutatott Oswald bűntársai után. Csak meggyilkolása után tették fel a kérdést: vajon azért oltották-e ki életét, mert egy politikai csoportnak dolgozott? S ugyan melyik csoportnak?

★

WASHINGTON. (Agerpres). A France Presse jelenti:

A Szövetségi Nyomozó Iroda egyik szóvivője elmondotta, hogy „a FBI dallasi hivatala vasárnap délelőtt névtelen telefonértesitést kapott, ismeretlen egyén bejelentette, hogy Lee Harvey Oswaldot a volt elnök állitólagos gyilkosát meg fogják ölni. Az értesitést azonnal közölték a dallasi rendőrséggel. A rendőrségen annyit válaszoltak, hogy „O. K.", s alig néhány órával később Ruby golyója örökre elnémitotta Oswaldot".

Parlamenti választásokat tartottak Dél-Koreában

SZÖUL. (Agerpres).

November 26-án Dél-Koreában parlamenti választásokat tartottak a nemzetgyülés — az egykamarás délkoreai parlament — 175 mandátumának betöltésére. A nemzetgyülési választásokat röviddel az október 15-i elnökválasztás után tartották meg, amelyen Pak Csizsan Hi dél-koreai elnök a szavazatoknak csak 42,51 százalékát szerezte meg.

A dél-koreai lakosságnak a Pak Csizsan Hi kormányzatával szembeni elégedetlenségét tanusitja az is, hogy a parlamenti választásokon a 13 millió szavazó közül még 70 százalék sem jelent meg az urnák előtt.

A demokrata párt — a fő ellenzéki párt nyilatkozatot tett közzé a november 26-i választások lefolyásáról. A nyilatkozat rámutat, hogy ezek voltak „a legkorruptabb és legbecstelenebb választások Dél-Korea történetében". Az ellenzéki pártok elhatározták, hogy közös vizsgáló bizottságot létesitenek az uj nemzetgyülésben annak megállapitására, hogyan hamisitották meg mind az elnökválasztásokat, mind pedig a nemzetgyülési választásokat.

A választások végleges eredményét csütörtökön hozzák nyilvánosságra.

Amint a UPI közli, a nemzetgyülés december 17-én ül össze. Az uj alkotmány értelmében a nemzetgyülés szerepe rendkivül csekély lesz. Az elnöknek joga van megvétózni a nemzetgyülés határozatait.

Találgatások a francia sajtóban

PÁRIZS. (Agerpres).

A keddi francia sajtó azt találgatja, hogy az amerikai politika azon az uton fog-e haladni, amelyet John Kennedy jelölt ki.

A L'Aurore ezzel kapcsolatban a következőket irja: „Mint egy merész és reményteljes politika örökösének, s egy olyan államférfi utódának, aki uj stilust vezetett be a kelet—nyugati kapcsolatokba, az Amerikai Egyesült Államok uj elnökének az a feladata, hogy folytassa az enyhitést és fenntartsa a kölcsönös bizalmat".

A Le Populaire igy ir: „Kétségtelen, hogy Kennedy meggyilkolásával nem tünik el végérvényesen politikája is. Jogunk és kötelességünk remélni, hogy utóda nem fog letérni az általa megnyitott utról".

A FAO római konferenciája

RÓMA. (Agerpres).

A France Presse közli: Az Egyesült Nemzetek Élelmezési és Mezőgazdasági Szervezete (FAO) konferenciájának 12. római ülésszakán a konferencia harmadik bizottsága hétfő délelőtt ajánlást fogadott el a tanács taglétszámának növelésére. Jelenleg csak 27 állam képviselői foglalnak helyet a tanácsban, amely a konferencia ülésszakai között a FAO végrehajtó szerve. A hirügynökség szerint az ajánlást a konferencia plenáris ülésén vitatják majd meg.

A brit kormány tiltsa be a fegyvereladást a Dél-afrikai Köztársaságnak

LONDON. (Agerpres).

„A brit kormány be kell, hogy tiltsa a fegyvereladást a Dél-afrikai Köztársaságnak" — jelentette ki az alsóházban Christopher Mayhew laburista képviselő. Mint mondotta, az angol közvélemény tiltakozik az ellen, hogy Anglia továbbra is könnyfakasztó bombákat és lőfegyvereket küld a Dél-afrikai Köztársaságba. Butler külügyminiszter kijelentette, hogy tanulmányozni fogja a kérdést.

A parlament több tagja tiltakozott Fraga Iribarne francoista tájékoztatásügyi miniszter angliai hivatalos látogatása ellen.

A laburista Zilliacus a kormány nyugat-berlini politikájával kapcsolatban intézett kérdést a külügyminiszterhez. Butler kijelentette, hogy a berlini kérdés megoldható tárgyalások utján.

Értékes Goya-képek érkeztek Londonba

LONDON. (Agerpres).

Hétfő este mintegy 10 millió dollár értéket képviselő Goya-képek érkeztek Madridból Londonba a Royal Academy december 7-én megnyiló kiállitására.

Amint az Associated Press közli, az esetleges lopások ellen a kiállitás rendezősége eredeti trükkhöz folyamodott: paradicsomos ládákban — más zöldséges ládákkal együtt — szállitották a képeket vonattal Londonba.

A különös óvintézkedésre az adott okot, hogy az angol nemzeti képtárból 1961-ben már eltünt egy Goya-kép (a wellingtoni herceg portréja), amelyért a brit kormánynak 342.000 dollár kártérítést kellett fizetnie, s az utóbbi években több más müalkotást is elloptak.

Beszámoló a nyasszaföldi függetlenségi előkészületekről

BLANTYRE. (Agerpres).

Az angol Times blantyre-i tudósitója beszámol a nyasszaföldi függetlenségi előkészületekről. Mint ismeretes, a függetlenség kikiáltására év végén kerül sor a Rhodesiai és Nyasszaföldi Államszövetség felosztatása után.

Ismert tény, hogy a volt államszövetségnek Nyasszaföld a legszegényebb területe. A mintegy 35.000 négyzetmérföld területen négy millió ember él, vagyis több mint 100 lakos jut egy négyzetmérföldre. Az ország korlátozott természeti erőforrásokkal rendelkezik, egyetlen lehetősége a mezőgazdaság. A tudósitás szerint az országban jelenleg különbizottságok tanulmányokat folytatnak, megoldásokat javasolnak, felmérik az ország adottságait és szükségleteit. Valamennyi bizottság jelentései hangsulyozzák: „Nyasszaföld gazdaságát ösztönözni kell a fejlődési ütem tekintetében, hogy felszámolják e terület gazdasági tespedtségét, amelyet a Rhodésiai és Nyasszaföldi Államszövetség léte idézett elő". A tudósító említést tesz az előkészitő munkáról, amely különösen a vasutszervezésre, a falusi utak hálózatának bővitésére, a cukor- és textilipar stb. fejlesztésére terjed ki. A Hastings Banda vezette jelenlegi kormány, amely az afrikai lakosság érdekeit képviseli, nagy figyelmet fordit a mezőgazdaság fejlesztésére. Igen fontos kérdésnek tekintik orvosok, jogászok és technikusok képzését.

Igen lényeges körülmény — irja a tudósító —, hogy „a kormány beiktatása óta figyelemre méltó érdeklődés nyilvánul meg a közügyek iránt". A tudósító hangsulyozza, hogy a nyasszaföldiek odaadással dolgoznak és „reményt keltő jelenség az a jószándék, amellyel önkéntesen részt vesznek a tervek valóra váltásában, utak, iskolák, postahivatalok épitésében".

mi újság a KÜLPOLITIKÁBAN

KGST-tanácskozás Berlinben

BERLIN. (Agerpres).

A KGST épitésügyi állandó bizottsága november 18. és 23. között megtartotta 12. ülését Berlinben. Az ülésen részt vettek a Bolgár NK, a Csehszlovák SzK, a Lengyel NK, a Magyar NK, a Mongol NK, a Német DK, a Román NK és a Szovjetunió képviselői. A Koreai NDK és a Kubai Köztársaság megfigyelőkkel képviseltették magukat.

A jelenlévők megvizsgálták az épitkezések tervezése és kivitelezése müszaki szinvonalának emelését, a cement és sejtbeton termelés fejlesztésének kérdéseit, az épitkezési munkák gépesitésének problémáit stb.

A bizottság elemezte az 1963. évi tevékenységéről szóló jelentést és jóváhagyta 1964. évi munkatervét.

Az ülés a barátság és az együttműködés légkörében folyt le.

A BÉKE VÉDELMÉBEN

Az angol békevédelmi bizottság összejövetele

LONDON. (Agerpres).

Az angol békevédelmi bizottság összejövetelt rendezett az angol közvélemény képviselőinek részvételével. A találkozón részt vettek az amerikai, ausztráliai, afrikai és európai békeharcosok küldöttei is.

James Endicott, a kanadai békevédelmi kongresszus elnöke, a Béke-Világtanács tagja rámutatott, hogy korunk legfontosabb feladata egyszer s mindenkorra véget vetni a háborus veszélynek. Endicott hangsulyozta, milyen nagy jelentőségü volna a nukleáris fegyver eltiltásáról szóló egyezmény megkötése.

Riza Hogeson, aki hosszabb ideig a Dél-afrikai Köztársaság börtöneiben sinylődött, ismertette a politikai foglyokkal szemben alkalmazott embertelen bánásmódot.

A találkozó részvevői határozatban vállaltak szolidaritást az apartheid ellen, a függetlenségért küzdő afrikai vezetőkkel.

Tiltakozások az amerikai rakétaegységek gyakorlatai ellen

TOKIÓ. (Agerpres).

Az atom- és hidrogénfegyver eltiltásáért küzdő riukyu-szigeti tanács tiltakozott az amerikai rakétaegységek okinawai gyakorlatai és az ellen, hogy e sziget kikötőiben amerikai atomtengeralattjárók vessenek horgonyt.

Vélemények az argentin „precedensről"

BUENOS AIRES. (Agerpres).

A UPI jelentése szerint Pozzio argentin energia- és tüzelőanyagipari miniszter kijelentette, hogy országát nem éri károsodás az amerikai és nyugat-európai olajtársaságokkal kötött szerződések felbontása miatt. A miniszter közölte, hogy az YPF-nek (argentin állami kőolajipari társaság) megvan a lehetősége az idegen társaságok által korábban végzett talajkutatási tevékenység finanszirozására is.

Az amerikai körök állásfoglalásáról szólva Pozzio elmondotta, hogy a kőolajtársaságokban érdekelt USA-beli személyek ellenségesen reagáltak az argentin kormány határozatára, de hozzáfüzte, hogy „az amerikai közvélemény nagy része elismeri az argentin álláspont helyességét".

A Frankfurter Allgemeine nyugatnémet lap Buenos Aires-i tudósitása rámutat, az argentinai kőolajkoncessziók felmondása „precedens lehetne arra, hogy más latin-amerikai országok is kövessék Argentina példáját".

Rekord a világ acéltermelésében

PÁRIZS. (Agerpres).

Az Agefi francia gazdasági folyóirat legutóbbi számában adatokat közölt a világ acéltermeléséről. Az adatok szerint ez év első 9 hónapjában a világ acéltermelése rekordszámot, 302 millió tonnát ért el a tavalyi azonos időszakban előállitott 284 millió tonna acéllal szemben.

Miután kidomboritja, hogy az Egyesült Államok és a Szovjetunió acéltermelése ebben az időszakban jelentősen növekedett, az Agefi hangsulyozza, hogy az Európai Szén és Acélközösség tagállamainak acéltermelése 300.000 tonnával csökkent a tavalyi első 9 hónaphoz viszonyitva. Noha a közösség egyes országaiban — irja az Agefi — az acéltermelés nénileg növekedett, ez nem volt elegendő ahhoz, hogy fedezze a Német Szövetségi Köztársaság acéltermelésének 1.500.000 tonnás csökkenését.

Mexikói parasztok harca a földért

A La Voz de Mexico cimü lap beszámol arról, hogy a Guanajanto állambeli Penjamo tartományban csaknem ezer paraszt elfoglalta a földesuri birtokokat. Az ujság rámutat arra, hogy a 13 esztendeje földreformmal hitegetett parasztokat az éhség és a nyomor késztette erre a lépésre.

De amint a lap irja, a rendőrség és csendőrség elüzte a földekről a parasztokat, s mintegy 300-at letartóztatott közülük.

„Mindaddig, amig a mexikói falvak helyzete nem változik meg gyökeresen, a parasztok kénytelenek lesznek folytatni a harcot követeléseik teljesitéséért" — irja az ujság.

HÍREK A MONGOL NÉPKÖZTÁRSASÁGBÓL

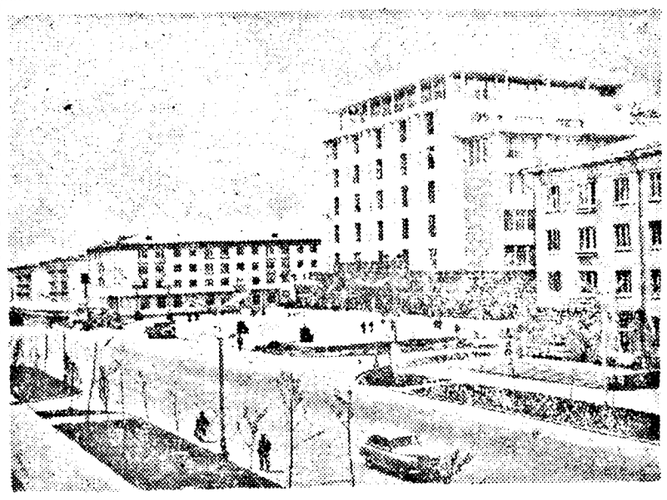

Ulan-Bator főutvonala, a Béke utja.

A Müszaki és Politikai Ismeretterjesztő Társaság munkájáról

ULAN-BATOR. (Agerpres). A Mongol Müszaki és Politikai Ismeretterjesztő Társaság három évvel ezelőtt alakult meg, s jelenleg csaknem 6000 tagot számlál.

Az ország összes tartományaiban a társaság körülbelül heti ezer előadást tart változatos témakörrel. A rendezvényeken részt vesznek vállalati, intézményi, mezőgazdasági dolgozók. Az ismeretterjesztést szolgálja a Tudomány cimü folyóirat és a társaság több mint 30 tudomány-népszerüsitő brosurája.

Naponta 420.000 iv folyóirat és ujság

ULAN-BATOR. (Agerpres). Az Ulan-Bator-i Nyomdaipari Kombinát januártól augusztusig 1962 azonos időszakához viszonyitva 5,5 százalékkal növelte termelési volumenét. A kombinátban naponta 420.000 iv folyóirat és ujság készül.

Az emlitett időszakban ujitások és ésszerüsitések utján több mint 5000 tugrikot takaritottak meg.

A kisipari szövetkezetek eredményeiről

ULAN-BATOR. (Agerpres). A Mongol Népköztársaság kisipari szövetkezeti vállalatai az utóbbi évben 1,6-szeresen növelték a globális termelést. Ebből a közfogyasztási javak termelése 1,9-szeresen növekedett. A termelés átlagos évi növekedési üteme 8,5 százalék volt. A kisipari szövetkezeti szektor ebben az időszakban 50 uj vállalattal bővült.

Adatok az ipar fejlődéséről

ULAN-BATOR (Agerpres). Mongolia ipari termelése az utóbbi két és fél évben 40 százalékkal növekedett. A villamos energia termelésének növekedése 55 százalék, a szénkitermelésé 33 százalék volt. Az állami ipar szektorában 101,2 százalékra, a kisipari szövetkezetek szektorában 106,1 százalékra teljesitették az idei harmadik negyedévi tervet.

Növekvő utasforgalom

ULAN-BATOR. (Agerpres). Ulan-Batorban januártól októberig 1960 azonos időszakához viszonyitva 2,3-szer növekedett az autobuszok utasforgalma. A gépkocsiállomány 50 százalékkal lett nagyobb.

Helyreállt a rend Irakban

BAGDAD. (Agerpres).

Takriti, Irak honvédelmi miniszere rádiónyilatkozatában megerősitette, hogy csaknem valamennyi katonai egység visszatért kaszárnyájába. Rámutatott, hogy Bagdadban és a többi iraki városban nyugalom van. A munkaügyi miniszter a bagdadi rádióban bejelentette, hogy uj munkaügyi törvényeket dolgoznak ki.

A Reuter szerint Bagdad katonai kormányzója ujból felszólitotta „a nemzeti gárda" volt tagjait, hogy haladéktalanul szolgáltassák be fegyvereiket. Bagdadban és más iraki nagyvárosokban a fegyverek teljes beszolgáltatásáig katonaság őrzi a fontosabb pontokat.

Yehia iraki miniszterelnök sajtóértekezleten hangsulyozta, hogy országa sikraszáll az arab egységért és baráti kapcsolatok fenntartásáért az összes népekkel. A miniszterelnök hozzátette, hogy a november 18-i hatalomátvétel célja a helyzet megjavitása volt.

Amint a France Presse közli, Szaadi, az iraki kormány volt alelnöke, az iraki Baath párt szélsőséges frakciójának vezetője november 25-én elutazott Damaszkuszból. Kiséretében van más három Baath párti személyiség is, s valamennyien Svájcba szándékoznak menni.

Külföldi távirat ok

TILTAKOZÓ NAGYGYÜLÉS A TRAFALGAR-TÉREN

LONDON. (Agerpres). A londoni Trafalgar-téren nagygyülést tartottak a postai alkalmazottak és követelték a fizetések felemelését.

A William Dubny társaság bradfordi textilgyárának munkásai tiltakozó tüntetést tartottak 250 társuk elbocsátása miatt.

GAZDASÁGI KIÁLLITÁSRA KÉSZÜLNEK AZ EAK-BAN

KAIRO. (Agerpres). Kairóban hivatalosan bejelentették: az EAK meghivja az Afrikai Egység Szervezetének 32 tagállamát, hogy vegyen részt a Kairóban rendezendő nagy gazdasági kiállitáson.

Az EAK kormánya megbizta nagyköveteit, hogy a meghivott országok kormányaival beszéljék meg a kiállitás időpontját és más részleteit. Több afrikai ország kairói nagykövete már közölte, hogy kormánya hajlandó részt venni a kiállitáson.

HATALMAS HÓVIHAROK VLAGYIVOSZTOKBAN

VLAGYIVOSZTOK. (Agerpres). Amint a TASZSZ közli, Vlagyivosztokban heves hóvihar tombolt. Egy nap alatt annyi hó esett, mint máskor egy hónap alatt. A meteorológusok véleménye szerint, a szél sebessége növekedni fog.

A hóvihar komoly nehézségeket okozott a szállitásban. A kereskedelmi kikötőben szünetel a munka, az iskolák is zárva vannak. Gépekkel folyik a hóeltakaritás.

815 KILÓ ELKOBZOTT MORFIUM

PÁRIZS. (Agerpres). A francia hatóságok november 25-én elkoboztak 815 kiló morfiumot, amely egy hajón volt elrejtve. Amint a France Presse közli, a csempészáru feladója Szami Mohammed Szoummakieh beiruti kereskedő, akit már régóta köröz az Interpol (Nemzetközi Rendőrség). Az elkobzott kábitószer értékét 1.150.000 frankra becsülik.

OAS-ISTA BÜNPER PÁRIZSBAN

PÁRIZS. (Agerpres). Amint a United Press International közli, egy párizsi rendkivüli törvényszék november 25-én megkezdte 56 volt OAS-ista bünperének tárgyalását. A mintegy két hétig tartó per folyamán plasztikbombás merényletekért és más büncselekményekért vonják felelősségre a vádlottakat.

SZTRÁJKOLNAK A JAPÁN SAJTÓÜGYNÖKSÉG MUNKÁSAI

TOKIÓ. (Agerpres). A Kiodo Cusin japán sajtóügynökség munkásai és tisztviselői 24 órás bérsztrájkot tartottak. Az utóbbi napokban immár harmadszor lépnek sztrájkba a sajtóügynökség alkalmazottai.

MEGFUTAMITOTT ZSOLDOSOK

SZAANA. (Agerpres). A szaanai rádió jelenti, hogy Jemen északi határvidékén csatározásokra került sor a köztársasági csapatok és a zsoldos osztagok között. A megfutamitott zsoldosok sok fegyvert és lőszert hagytak a harc szinhelyén.

REPÜLŐGÉPSZERENCSÉTLENSÉG A RHONE VÖLGYÉBEN

PÁRIZS. (Agerpres). Az Ardeche megyei Saint Marcel falu közelében a Rhone völgyében lezuhant egy francia sugárhajtásu repülőgép, amelynek a Vaucluse megyei orange-i katonai támaszpont volt az állomáshelye. A pilóta megmenekült.

A LIBANONI NYOMDÁSZOK ÉRDEKES KIÁLLITÁSA

BEIRUT. (Agerpres). A libanoni nyomdászok szövetsége rendezésében Beirutban kiállitás nyilt, amely bemutatja a föniciai betükkel irt első szövegeket, valamint nyomatokat és metszeteket Gutenberg nyomdájából. A kiállitás legértékesebb tárgya Ahiram föniciai király szarkofágja az eddig felfedezett legrégebbi ábécével. A lelet az i. e. XIII. századból származik.

AZ ALGÉRIAI MINISZTERTANÁCS ALELNÖKE HAZAUTAZOTT KAIRÓBÓL

KAIRÓ. (Agerpres). Az Egyesült Arab Köztársaságban tett kéthetes látogatása után november 26-án elutazott Kairóból Mohamedi Al Szaid, az algériai minisztertanács alelnöke, aki Nasszer elnökkel és az EAK kormányának más tagjaival folytatott megbeszéléseket.

A repülőtéren Mohamedi Al Szaid kijelentette, hogy az algériai kormány az összes afrikai független államokkal való együttműködés politikáját folytatja, és támogatja azokat a népeket, amelyek harcolnak a gyarmati iga alóli felszabadulásért.

HAMAROSAN EGYEZMÉNYT IRNAK ALÁ AZ ARAB-AFRIKAI ORSZÁGOK BANKJÁNAK LÉTREHOZÁSÁRÓL

KAIRÓ. (Agerpres). Kairóban hivatalosan bejelentették, hogy a jövő hónapban Kuwait fővárosában egyezményt irnak alá az arab-afrikai országok bankjának létrehozásáról.

A France Presse értesülése szerint, a bank székhelye Kairóban lesz, anélkül, hogy az EAK jogi hatáskörébe tartozna. A banknak tiz millió font sterling tőkéje lesz. Alapjaiból az arab és afrikai országok közötti külkereskedelmet fogják pénzelni.

LYNDON JOHNSON ÉS DE GAULLE TALÁLKOZÓ

WASHINGTON. (Agerpres). Lyndon Johnson hétfőn megbeszélést folytatott a Fehér Házban de Gaulle elnökkel. Amint a France Presse közli, a két államférfi megegyezett abban, hogy 1964 tavaszán magas szintü francia—amerikai véleménycserét rendeznek.

TUDOMÁNYOS KOLLOKVIUM A PÁRIZSI UNESCO PALOTÁBAN

Az UNESCO párizsi palotájának nagytermében megkezdődött a nukleáris elektronikával foglalkozó nemzetközi kollokvium.

E fontos nemzetközi rendezvényen csaknem ezer szakember vesz részt 40 országból. Az első munkaülésen A. Sanielevici román akadémikus, a Nemzetközi Atomenergiai Ügynökség keretében működő kutatási és laboratóriumosztály helyettes igazgatója elnökölt.

DIÁKAKCIÓK FRANCIAORSZÁGBAN

PÁRIZS. (Agerpres). A franciaországi diákakciók hetének jelszavai követelik a tanügyi előirányzatok növelését és uj tantermek épitését.

A Vörös Lobogó szerkesztősége és kiadóhivatala: Karl Liebknecht utca 2—4 szám. Telefon: Szerkesztőség: 16-92, 30-87, 35-69. Kiadóhivatal: 28-34. Nyomda: 30-93, 20-77. Tip. I.P.B.A. 40108