CĂLĂTORIE PRIN ISTORIA HANDBALULUI DIN SÂNTANA ȘI ÎMPREJURIMI

DOCUMENTAR HANDBALISTIC

JOSEF HÖNIGES

EVUL MEDIU

1968-1989

VOLUMUL II

EDITURA SCOALA VREMII
ARAD, 2025
ISBN 978-630-6573-41-7
ISBN 978-630-6573-43-1

CĂLĂTORIE PRIN ISTORIA HANDBALULUI DIN SÂNTANA ȘI ÎMPREJURIMI

Documentar handbalistic

Josef Höniges

EVUL MEDIU

1968-1989

Volumul II

Editura Școala Vremii
Arad, 2025
ISBN 978-630-6573-41-7
ISBN 978-630-6573-43-1

Dedicație

Un monument pentru toți cei care au jucat și au iubit handbalul.

EVUL MEDIU
1968-1989

Volumul II

Mulțumiri

Pentru soția mea Ana și fiica mea Nathalie, care m-au sprijinit la scrierea documentarului handbalistic.

Josef Höniges, 2025, Sântana.

Cuprins

Evul mediu 7

1968 Județul Arad 8

1968 Sântana 25

1969 Județul Arad 31

1969 Sântana 46

1970 Județul Arad 50

1970 Sântana 66

1971 Județul Arad 70

1971 Sântana 89

1972 Județul Arad 95

1972 Sântana 115

1973 Județul Arad 125

1973 Sântana 141

1974 Județul Arad 149

1974 Sântana 161

1975 Județul Arad 169

1975 Sântana 178

1976 Județul Arad 181

1976 Sântana 198

1977 Județul Arad 202

1977 Sântana 231
1978 Județul Arad 237
1978 Sântana 275
1979 Județul Arad 279
1979 Sântana 300
1980 Județul Arad 304
1980 Sântana 333
1981 Județul Arad 335
1981 Sântana 357
1982 Județul Arad 364
1982 Sântana 387
1983 Județul Arad 398
1983 Sântana 415
1984 Județul Arad 421
1984 Sântana 437
1985 Județul Arad 444
1985 Sântana 464
1986 Județul Arad 476
1986 Sântana 492
1987 Județul Arad 505
1987 Sântana 530
1988 Județul Arad 547

1988 Sântana 574

1989 Județul Arad 585

1989 Sântana 610

Prezentare generală a participanților în liga A, B, juniori și divizie școlară din Arad 617

Loturile echipelor din Arad în topul ligilor românești 620

Campionii județeni de-a lungul timpului 629

Bibliografie 631

EVUL MEDIU

Perioada, începând cu anul 1968, până la revoluția română din 1989, numită simbolic de mine EVUL MEDIU, descrie, prin prisma percepției personale, numeroase evenimente de handbal, din postura de jucător, antrenor sau spectator. Din păcate, este și momentul în care a început marea hemoragie a handbalului din Banat, Arad și Santana, din cauza emigrării.

1968
JUDEȚUL ARAD

Sâmbătă, 6 ianuarie, o nouă etapă a Cupei Federației Române de Handbal (FRH) a fost introdusă la sfârșitul anului trecut. În sală de sport a fabricii de zahăr, ICA I Arad și Constructorul Arad s-au confruntat în primul joc. Publicul numeros a văzut un joc viu, rapid, bun din punct de vedere tehnic. Au fost numeroase acțiuni interesante de la ambele echipe și a existat o singură penalizare de timp, în tot jocul. Meciul s-a încheiat cu 29:23 (11:14), pentru echipa ICA, care a fost clar echipa mai bună în repriza secundă. La ICA I au jucat și au marcat goluri următorii handbaliști: Pelzer 1, Vlad 6, Georgevici 1, Lelea 4, Bugariu 5, Höckl 2, Martin 8, Flueraș 1 și Sîrbovan 1. La echipa Constructorul au evoluat următorii jucători: Lazăr, Duckarm 3, Biringer 1, Iambric 6, Suli 7, Stef, Sarközi și Pribeagu 6.

În al doilea joc s-au întâlnit ICA II și Constructorul II. După o repriză bună a ambelor echipe, ICA II a jucat semnificativ mai bine decât adversarul în repriza secundă și s-a impus cu 29:18 (8:8).

La finalul săptămânii, duminică, 14 ianuarie, ultimele jocuri pentru Cupa FRH s-au disputat în sala de sport. Meciul dintre ICA I și SSE Arad a fost un joc plăcut și rapid, pe care ICA l-a câștigat pe merit cu 27:9 (13:4).

Meciul dintre ICA II și Recolta Vladimirescu s-a încheiat cu 35:20 (18:10) pentru a doua echipă ICA Arad.

Clasament masculin

1.ICA I Arad	20 puncte
2.Constructorul I Arad	15
3.SSE Arad	11
4.ICA II Arad	8
5.Constructorul II Arad	6
6.Recolta Vladimirescu	4

În ultimul joc feminin, SSE I a câștigat împotriva SSE IV cu 18:9 (10:2)

Clasament feminin

1.SSE I Arad	20 puncte
2.SSE IV Arad	16
3.SSE II Arad	8
4.SSE III Arad	6
5.UTA Arad	4
6.Tricoul Roșu Arad	2

Câștigătorii Cupei FRH sunt ICA Arad la masculin și SSE Arad la feminin.

21 ianuarie, duminică după-amiază, a avut loc un joc pregătitor între echipa de liga B ICA și de ligă A echipa CSM Reșița. Numeroșii spectatori au văzut un joc spectaculos și rapid din partea ambelor echipe, în care tânărul jucător Reingruber (transferat de la Recolta Vladimirescu) s-a integrat foarte bine la echipa ICA. Jocul a rămas echilibrat, arădenii au condus o singură dată cu patru goluri și până la urmă, a fost 26:25 (14:12) pentru ICA. Golurile

marcate de arădeni au fost: Bugariu 8, Sîrbovan 1, Lelea 3, Albert 2, Martin 3, Höckl 2, Vlad 1, Georgevici 4, Reingruber 1, Roman 1. Au marcat pentru oaspeți: Kruber 6, Federspield 5, Ratka 6, Mitirian 1, Peckel 5, Banya 2. Pregătirea a fost bună pentru ambele echipe, iar până la meciurile de campionat a mai rămas timp suficient pentru a repara și corecta greșelile și punctele slabe.

Sâmbătă și duminică, 27-28 ianuarie, în sala de sport Timișoara s-au desfășurat jocurile de handbal pentru Cupa FRH a celor mai bune echipe din regiunea Banat. La acest turneu au participat: Politehnica Timișoara, Timișul Lugoj, CSM Reșița și ICA Arad.

Rezultate:

ICA Arad - CSM Reșița 17:17(11:10)
Politehnica Timișoara - Timișul Lugoj 29:17(15:14)
Timișul Lugoj - CSM Reșița 26:18(16:6)
Politehnica Timișoara - ICA Arad 36:21(19:12)
ICA Arad - Timișul Lugoj 20:24(12:12)
Politehnica Timișoara - CSM Reșița 30:18

Clasament:

1. Politehnica Timișoara	6 puncte
2. Timișul Lugoj	4
3. ICA Arad	1
4. CSM Reșița	1

În acest turneu, la arădeni s-a putut observa, încă o dată, lipsa de pregătire fizică, de capacitate de luptă, de voință de victorie, mai ales când sunt adversarii puternici. Cei mai buni jucători ai echipei arădene au fost: Georgevici, Lelea, Bugariu, Flueraș, Roman, Martin, Höckl, Vlad, Pelzer.

Marți, 20 februarie, au fost numite oficial județele, precum și teritoriul care va fi administrat. **Sântana aparține acum de județul Arad**, unde aparține și geografic. Zonele Criș și Ineu aparțin județului Arad. Va fi interesant de văzut, cum vor fi redistribuite structurile sportive.



Județul Arad

Duminică, 3 martie, în sala de sport a fabricii de zahăr a avut loc o competiție de handbal pentru Cupa de Primăvară atât la masculin, cât și la feminin.

Pentru început, SSE I Arad a jucat împotriva SSE II Arad, după un meci interesant prima echipă de școală sportivă a câștigat cu 31:11 (15:6). Pentru echipa câștigătoare au jucat: Zaban, Vesa, Kontor, C. Bota, M. Bota, Iuhasz, Fl. Tudur, Ghilea și Ilișia.

A urmat un meci masculin între SSE Arad și Recolta Vladimirescu, oficiat de arbitrul Szoke Andrei. Școala sportivă s-a dovedit a fi echipa mai bună și a câștigat 23:13 (12:3). SSE Arad a jucat cu Pap, Martes, Siladi, Dărău, Margineanu, Șaigo, Nicoara, Ardelean, Burger, Schragner, Gehl, Martici și Levesci. Formația echipei Recolta din Vladimirescu: Zeitler, Weisz, Tauch, Hanecker, Tuch, Keller și Kolb.

În așa-zisul joc de top, s-au întâlnit Gloria Arad (fostă ICA) și Constructorul Arad, ambele considerate, în prezent, cele mai bune echipe masculine din județul Arad. La acest derby local, au fost prezenți mulți spectatori care au putut urmări un meci spectaculos. Fazele jocului s-au schimbat rapid de la un gol la altul, într-un joc dificil. Cu toate acestea, experiența mai mare a echipei Gloria, care participă în liga B, a devenit din ce în ce mai vizibilă și până la urmă, a fost 24:19 (11:7) pentru Gloria.

Gloria Arad: Pelzer, Vass, Sîrbovan 2, Flueraș 3, Reingruber 1, Höckl 5, Martin 7, Carcus 9, Georgevici 5, Bocu 1.

Constructorul Arad: Tutescu, Pribeagu 4, Biringer 3, Suli 1, Isai 3, Mihailovici I. 1, Mihailovici P. , Lazăr 3, Turic.

Meciul a fost oficiat optim de arbitrul arădean Franz Hermann.

Sâmbătă după-amiază, 9 martie, în sala de sport au fost programate câteva meciuri de handbal pentru Cupa de Primăvară. Mai întâi, Constructorul Arad era programat să joace împotriva Recoltei Vladimirescu. Recolta a uitat să se prezinte la meci și a pierdut cu Constructorul la 6-0.

În al doilea joc s-au întâlnit Gloria Arad și Școala Sportivă Arad. Tinerii jucători de la școala sportivă au concurat cu încredere și fără emoții împotriva experimentaților jucători Gloria și au condus chiar cu 3-0 la început, după două goluri ale lui Burger și Dărău. Gloria a preluat apoi controlul și deși era 14:14 în repriza secundă, jocul s-a încheiat cu 26:18 (12:7) pentru Gloria.

Gloria Arad: Pelzer, Martin 7, Reingruber 2, Albert 1, Hökel 5, Flueraș 3, Georgevici 6, Vas 2, Sîrbovan, Lelea și Frank. Bugariu și Vlad s-au mutat într-un alt club, iar Gastl și-a încheiat cariera de handbal. De remarcat și faptul că apare numele Frank în echipa Gloria; probabil este vorba de **Frank Philipp din Sântana.**

După două zile de meciuri, în Cupă de Primăvară, la masculin, are următorul **Clasament:**

1. Gloria Arad	4 puncte
2. Constructorul Arad	2
3. SSE Arad	2
4 .Recolta Vladimirescu	0



Gloria Arad (fosta ICA) în primăvara anului 1968, după un turneu de pregătire; de la stânga la dreapta: Alfred Pelzer, Mircea Roman, Ilie Lelea, Erich Gastl, ?,Sirbovan, ?, ?, Stefan Martin, Andrei Kosz, Ervin Flueraș, Ștefan Vass. Antrenor: Vasile Tudor.

Duminică, 7 aprilie, a avut loc prima etapă din returul sezonului. S-a disputat meciul dintre Gloria Arad și Medicina Târgu Mureș, în liga B, pe terenul numit acum Gloria (anterior terenul ICA). Peste 500 de spectatori au dorit să urmărească startul echipei lor în a doua jumătate a sezonului. Meciul a început bine pentru arădeni, care conduceau cu 8-0 după 15 minute. Prima repriză s-a încheiat cu 16:5. Dar, în repriza secundă, condiția fizică slabă a arădenilor s-a observat clar, iar rezultatul final a fost 22:16 (16:5) pentru formația Gloria. Portarul Pelzer a fost cel mai bun jucător al echipei arădene.

În a doua săptămână a lunii aprilie, la Arad s-au desfășurat campionatele școlare de handbal pentru școlile generale, la fete și băieți. Această competiție a fost organizată de inspectoratul școlar, Consiliul Județean al pionierilor și Consiliul Județean pentru educație fizică și sport. Pe terenul Constructorul s-au jucat meciurile de handbal fete, iar cele de handbal băieți pe terenul Gloria. După întâlniri pline de viață, avem următorul **clasament:**

feminin

1. Școala Generală Nr. 3 Arad	6 puncte	(profesor Aurel Boanca)
2. Liceul Sântana	4	(profesor Franz Metz)
3. Școala Generală Macea	2	(profesor Gheorghe Crețu)
4. Școala Generală Beliu	0	

masculin

1. Școala Generală nr.12 Arad	8 puncte	(profesor A. Biro)
2. Liceul Pecica	6	(profesor Mihai Zavoda)
3. Școala Generală Țipari	4	(profesor Simion Mladin)
4. Școala Generală Beliu	2	

5. Şcoala Generală Almaș 0

La ceremonia de premiere, primele trei echipe au primit diplome de onoare, iar fiecare echipă de pe primul loc a primit și câte un trofeu.

Gloria Arad a jucat **duminică, 14 aprilie,** la Timișoara**,** împotriva Technometal în a doua etapă din retur la liga B. În prima repriză, echipa Gloria a jucat mai concentrată, atacurile au fost bine organizate și s-a luptat pentru fiecare minge. După prima repriza, gazdele au încercat să recupereze, dar rezultatul final a fost 10:9 (8:4) pentru Gloria, ceea ce a însemnat că a ocupat locul trei în clasament. Toată echipa a excelat, dar cei mai buni au fost portarul Pelzer, Albert și Roman. Arbitrul Munteanu de la Reșița a condus cu competență acest joc de handbal.



Gloria Arad în primăvara anului 1968, în picioare: ?, Andrei Kosz, antrenor Vasile Tudor, Erich Gastl, Ilie Lelea, ?, Ștefan Martin, ?, Albu ?, Franz Salich; ghemuit: Mircea Roman, Grațian Sîrbovan, Gheorghe Bocu, Ervin Flueraș; așezați: Alfred Pelzer, Ștefan Vass.

Sâmbătă și duminică, 13-14 aprilie, pe terenul Constructorul, s-au desfășurat jocurile amicale feminine dintre două școli sportive. Sâmbătă, SSE Arad a jucat împotriva SSE Oradea și s-a impus cu 12:3 (6:0). Jocul tinerelor generații s-a încheiat cu 10:4 (4:3) pentru școala sportivă arădeană. Cei mici au câștigat și duminică cu 11:2 (6:1), iar SSE Arad a câștigat din nou cu 14:4. Jocurile au fost oficiate de arbitrul arădean Stefan Hegedus.

Duminică, 21 aprilie, în a treia etapă din a doua jumătate a sezonului la liga B, Gloria Arad și Știința Lovrin s-au întâlnit la Arad pe terenul Gloria, echipa Gloria obținând a treia victorie consecutivă, cu 21:17 (12:6).

Întrucât, arbitrul nominalizat pentru joc nu a apărut după expirarea timpului de așteptare, acest joc a fost oficiat de arbitrul arădean Zoltan Hegedus, cu acordul ambelor echipe.

Jocul nu a fost deosebit de spectaculos, dar echipa Gloria nu a greșit deloc și a fost tot timpul la conducere. În repriza secundă, oaspeții au ajuns la trei goluri diferență, apoi Martin a mai înscris la 7 metri și jocul s-a încheiat cu 21:17 pentru arădenii.

Sâmbătă și duminică, 20-21 aprilie, s-a derulat la Arad **faza interjudețeană a şcolilor profesionale textile**. La această competiție au participat echipe de fete și băieți din Timișoara, Lugoj și Arad.

Handbaliștii arădeni au câștigat cu 12:9 împotriva Timișoarei și cu 20:15 împotriva Lugojului. Echipa arădeană a fost antrenată de profesorul Nicolae Bladău, iar cei mai buni jucători ai câștigătorilor au fost: Jivan Mihai 20, Crișovan Dumitru 3 și Petcov Petre 6.

La categoria fete, școala profesională textilă Arad a câștigat cu 10:7 împotriva Timișoarei și 12:5 cu Lugoj. Echipa de textiliste a fost condusă de profesorul Gheorghe Grămescu, iar cele mai de succes jucătoare din echipa câștigătoare au fost: Barbara Dumele 12, Margareta Kontor 5, și Florica Iuhasz 5.

Meciurile de handbal au fost bine oficiate de arbitrii arădeni Aurel Dragoş, Franz Schragner și Gheorghe Butschler.

După meciurile pierdute de la Lugoj și Petroșani, duminică, 12 mai, doar câțiva spectatori au venit la meciul de acasă al Gloriei împotriva Universității Craiova. Păcat. Gloria a făcut un joc foarte bun, de data aceasta. Prima repriză a fost echilibrată, ambele echipe au avut faze de joc frumoase și scorul a fost 7:6 la pauză. După pauză, Gloria și-a intensificat jocul, s-a distanțat de oaspeții de la Craiova și s-a impus meritat cu 21:12 (7:6). Cei mai buni jucători ai echipei Gloria au fost: Georgevici 10, Martin, Albert, Roman, Sîrbovan, Flueraș.

Pentru Cupa Campionilor Europeni ai Cluburilor, **finala dintre Steaua București și Dukla Praga a avut loc la Frankfurt pe Main. în mai 1968,** cu campionii naționali ai României, câștigând 13:11.



Steaua București, câștigătoarea Cupei Campionilor în sezonul 1967-1968. Lotul după revenirea de la Frankfurt pe Main, în picioare: Ioan Kunst Ghermanescu - secretar CCSF (antrenorul anterior), Gheorghe Manescu, medicul echipei, Dan Rosescu, Octavian Nitescu, antrenorul principal, Olimpiu Savu, Romeo Platon, șeful secției, Dan Alboaica, Olimpiu Nodea, antrenor secund, Ioan Belu, Ion Popescu, Alexandru Dinca, Gheorghe Gruia;
în ghemuit: Josef Jakob, Cristian Dieter, Cornel Otelea, Mihai Marinescu, Gheorghe Goran.

În campionatul județean feminin au fost trei zile de meciuri. Echipa UTA s-a impus în fața echipei Tricoul Roșu cu 19:8, a câștigat cu Confecții la 60:6 și cu Crișul Ineu la 26:3. Pe baza acestor rezultate, UTA conduce clasamentul cu 6 puncte și un golaveraj de 105:17. La această realizare au contribuit următorii jucători UTA: Vuia, Ghilea, Poclitaru, Bakoș, N. Baciu, I. Baciu, Mihailovici, Olah, Docmanov, Tumele, Gafencu, Cristea și Mladin.

Alte rezultate:

feminin

SSE II Arad - Confecții Arad 35:6

SSE I Arad - Crișul Ineu 19:9

masculin

Constructorul II Arad - Recolta Vladimirescu 22:21

Constructorul I Arad - Crișul Ineu 26:12

Unirea Sântana -Gloria II Arad 31:25

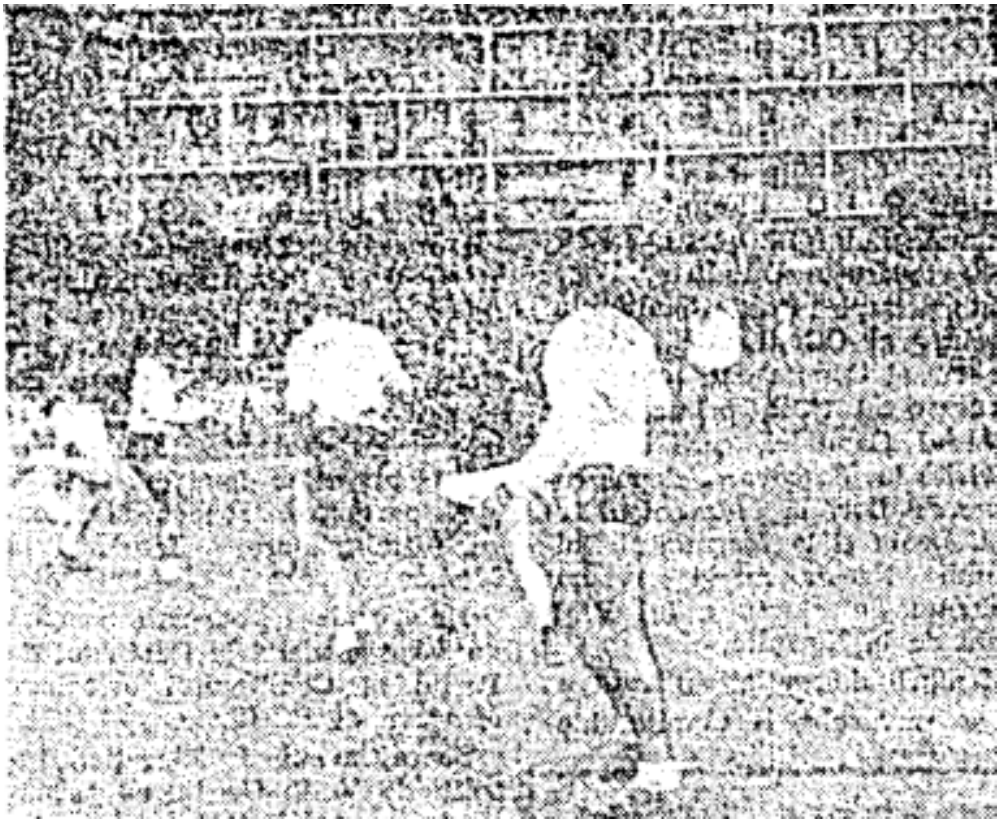

Fază a jocului din campionatul județean, dintre SS Arad și Tineretul Șagu.

Duminică, 19 mai, echipa de fete de la Școala Gimnazială nr. 3 din Arad, a participat la un turneu de handbal care s-a desfășurat la Pančevo, la invitația Școlii Gimnaziale „Ivan Ivanovici Zmej"(Iugoslavia). Echipa din Arad, condusă de profesor Aurel Boanca, a obținut următoarele rezultate:

Școala Generală Nr.3 Arad - Școala Generală „Ivan Ivanovici Zmej" 6:2

Școala Generală Nr.3 Arad - Școala Generală Voivodina 12:7

Școala Generală Nr.3 Arad - Școala Generală Alibunar 12:4.

Din echipa învingătoare s-au remarcat în mod deosebit Orădean și Mureșan.

Școala din Pančevo va avea returul la Arad în data de 1 iunie.

La 26 mai, duminică dimineața, la ora 11, pe terenul Gloria, a început meciul de liga B dintre Gloria Arad și Universitatea Timișoara. A fost un joc dificil, cu multe faulturi, din cauza durității peste medie în jocul ambelor echipe. Meciul s-a încheiat la 18:12 (5:6) pentru Gloria. Echipa arădeană a avut lotul: Pelzer, **Philipp Frank**, ambii în poarta, Grațian Sîrbovan, Albert, Höckel, Georgevici, Roman, Martin, Vass și Gluvacov. Arbitrul M. Marin, din Deva, a oficiat jocul într-o manieră confuză.

Tot la 26 mai, pe Terenul de handbal din Muzeului Oradea, au avut loc **finalele pentru campionatul școlilor profesionale.** La final, primul loc a fost ocupat de echipa feminină de la Școala profesională Textilă din Arad**,** după ce a învins Școala profesională FRB București cu scorul de 13:6 și a obținut 12:12 împotriva Școlii Profesionale Textile din Brașov.

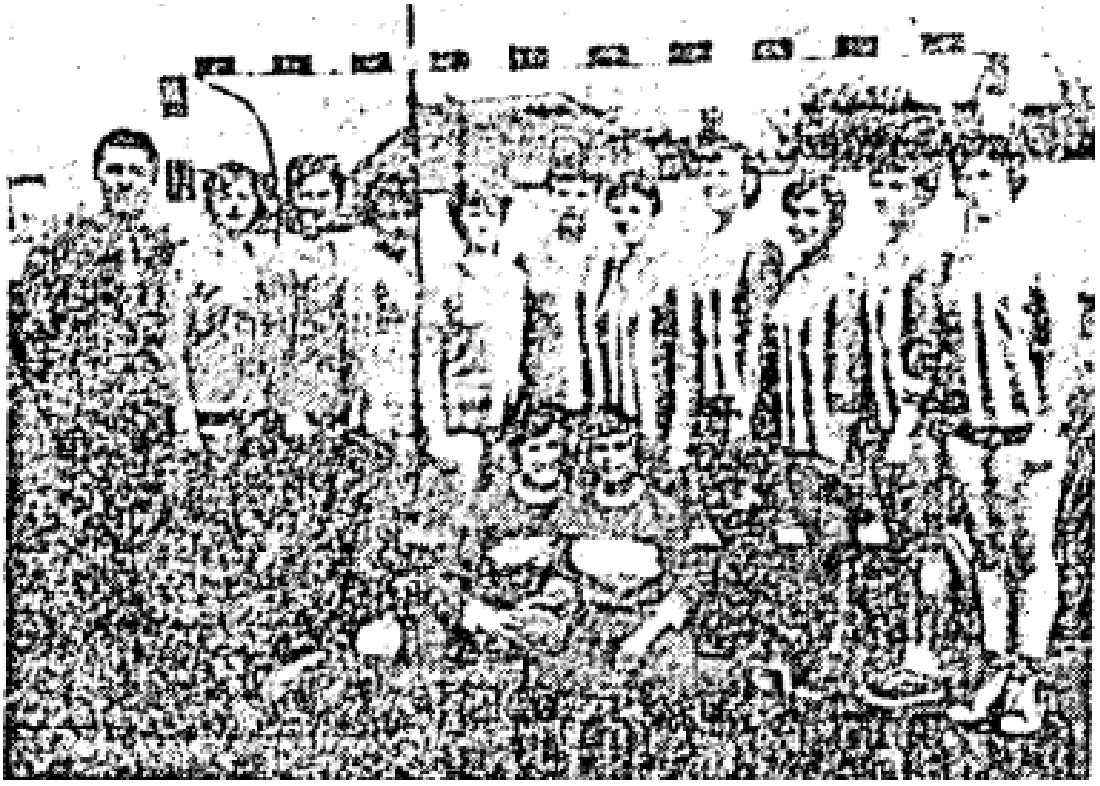

Formația echipei câștigătoare de la Școala Profesională Textilă din Arad, pregătită de profesor Gheorghe Grămescu: Aiacoboaie, Lazăr, Cioban, Harasz, Isai, Kontor, Juhasz, Ivanov, Șaigo, Tumele și Mocuța.

Duminică, 2 iunie, pe terenul Constructorul, a avut loc derby-ul local feminin dintre SS Arad și UTA Arad. De această dată, după mulți ani, echipa de textiliste a reușit să câștige 7:6 (3:2). Victoria UTA a fost meritată și a fost în mod clar echipa mai bună, deși rezultatul final a fost extrem de strâns. Sub conducerea arbitrului arădean Aurel Vagalau au evoluat următoarele echipe:

SS Arad: Zaban, Kaupert, Bota C. 2, Kontor, Bota M., Pop, Ghilea, Gluk și Tudur 4.

UTA: Vuia, Baciu 1, Tumele 3, Olah, Poklitaru, Mihailovici 2, Roșu, Bakoș 1, Docmanov și Gafencu.

Cu acest rezultat, UTA rămâne liderul campionatului județean.

Sâmbătă, 1 Iunie, jocul de revanșă s-a desfășurat pe Terenul Constructorul, între Școala Gimnazială nr. 3 Arad și Școala Gimnazială „Ivan Ivanovici Zmej" din Pančevo (Iugoslavia). Jocul masculin s-a finalizat cu reușita arădenilor, care s-au impus cu 21:13 (15:5).

Meciul feminin a fost câștigat cu 12:5 (5:2) de Școala Gimnazială nr. 3 din Arad. Loturile Școlii Generale Nr. 3 Arad:

Băieți: Jurca, Müller, Cilian, Schaberger, Anghel, Hipach, Gehl, Semsei, Bâlteanu, Rosewickel și Siladi.

Fete: Precup, Gombkötö, Elekes, Zapuc, Hochfelner, Draga, Mureșan, Orădean, Tașin, Ilisie și Marincas.

Duminică, 9 iunie, meciul feminin dintre SS Arad și Tricoul Roșu Arad s-a desfășurat pe Terenul Constructorul, în ultima etapă a sezonului. Acest meci a fost un spectacol frumos de handbal, cu mișcări rapide, lucru cu care nu eram obișnuiți de la jucătorii echipei Tricoul Roșu; dar, după prima repriză, scorul a fost 7:3 pentru școala sportivă. În a doua repriză, Tricoul Roșu a câștigat cu 9:8, dar rezultatul general a fost 15:12 (7:3) pentru școala sportivă arădeană. Arbitrul arădean Zoltan Hegedus a condus acest joc de handbal cu competență și fără greșeli.

Duminică, 16 iunie, dimineața devreme, pe Terenul Constructorul, a avut loc ultimul joc din turul campionatului județean masculin. Constructorul I Arad a jucat împotriva Unirii Sântana. Echipa noastră Unirea nu a început deosebit de bine, iar după prima repriză, scorul era deja 11:5 pentru gazde. În repriza secundă jocul a devenit mai dificil, din cauza căldurii mari care se instalase și din cauza lipsei rutinei necesare, din partea echipei noastre. Deși Constructorul a avut doar șase jucători după minutul 47, ei au fost totuși superiori echipei Unirea Sântana și au câștigat cu 18:11 (11:5). Echipa Constructorul, cu antrenorul Quintus Andrei. a continuat să fie lider în campionatul județean.

Pentru Constructorul Arad au marcat: Kozs 2, Mehaloșoiu 2, Wagner 1, Iambric 3, Suli 2, Isai 1, Bunger 1, Pribeagu 6.

Golurile marcate de Unirea Sântana au fost: Oster 2, Teuber 1, Schmidt 4, Schwartz 2, Reinholz 1, Schira 1.

După acest meci, clasamentul campionatului județean. după prima jumătate a sezonului a arătat astfel:

1. Constructorul I Arad	**6**	**6**	**0**	**0**	**159:**	**75**	**12 puncte**
2. SSE Arad	6	5	0	1	141:	88	10
3. Unirea Sântana	6	4	0	2	99:	98	8
4. Gloria II Arad	6	3	0	3	127:	122	6
5 .Crișul Ineu	6	1	0	5	111:	123	2
6. Constructorul II Arad	6	1	0	5	89:	151	2
7. Tineretul Șagu	6	1	0	5	102:	169	2

În Arad, pe strada Oituz, se află una dintre școlile de succes, **Școala Generală Nr. 3 Arad,** care a produs în mod regulat jucători buni de handbal, după 1960. Aceste reușite au și un nume: Aurel Boancă, profesor de sport la școala menționată mai sus. Sub conducerea sa au învățat handbal: Virgil Bocu, Maria Mihailovici, Maria Kontor, Cornelia Hristov, Delia Olah ș.a.



Lotul de fete de la Școala Generală Nr. 3 Arad, după meciul internațional cu Școala Generală Pančevo (Iugoslavia).

În perioada 28-30 iunie, Aradul a găzduit faza zonală a campionatului şcolar sportiv de fete. Pe terenurile Gloria și Constructorul, 22 de echipe ale școlilor sportive împărțite în șase grupe au luptat pentru primul loc, pentru a-și asigura participarea la turneul final din 11-15 iulie, de la Râmnicu Vâlcea. În Grupa V a câștigat Școala Sportivă Arad, antrenată și condusă de profesor Adalbert Silbereis de la Sântana. SS Arad s-a calificat pentru finala națională a școlilor sportive, la fete. Lotul Școlii Sportive Arad: Zaban, C. Bota, M. Bota, Gluch, Pop, Juhasz, Marc, Hulea și Măriș.

Celelalte echipe calificate au fost: SS Nr.1 București, SS Timișoara, SS Nr. 2 București și SS Ploiești, care se vor întâlni, din nou, la Râmnicu Vâlcea.



Profesor Adalbert Silbereis

Sâmbătă și duminică 6-7 iulie, pe terenul Constructorul. s-au disputat câte două meciuri între fetele și băieții școlilor sportive, împotriva unei selecții maghiare din orașul Miskolc. În primul joc, arădenii au pierdut atât la fete, cât și la băieți. Dar, duminică a venit revanșa.

Fetele de la școala sportivă au câștigat cu 8:5, iar băieții cu 16:12 și au arătat un joc viu. Șaigo, un viitor talent la handbalul arădean, a jucat excelent.

Duminică, 14 iulie, pe terenul Constructorul, s-au disputat două meciuri de handbal a fazei interjudetene, a campionatului asociațiilor profesionale.

În primul joc s-au întâlnit echipele feminine de la Voința Arad și Voința Lupeni. Oaspeții au câștigat, după un joc grozav, cu 11:9 (6:4)

Al doilea joc masculin a avut loc între Voința Arad și Voința Deva. A fost foarte echilibrat în prima repriză, iar apoi, în a doua repriză, după câteva decizii proaste ale arbitrului, arădenii au pierdut jocul la17:11 (6:6).

La 18 august 1968, în Arad, pe terenul Gloria, s-a disputat un meci internațional de handbal între Gloria Arad și SK Stockholm (Suedia). Echipa arădeană a învins clubul sportiv din Stockholm cu 26:21.



Echipa Gloria Arad, în picioare: managerul clubului Albu, Ilie Lelea, ?, ?, Mircea Roman, ?, ?, arbitru, Grațian Sîrbovan, ?, ?, ?, Stefan Martin, ?, Manfred Albert, ?, ?, antrenor Vasile; în față: Ioan Ardelean, Anton Höckl, Sülli, Ervin Flueraș, Badea, ?, Sorin Georgevici, ?, Alfred Pelzer, Stefan Vass.

Duminică, 25 august, pentru Cupa Tineretului Satelor, s-a desfășurat faza județeană, cu următoarele **rezultate:**

handbal feminin

1. Voința Macea
2. Codrul Craiva
3. Știința Chișineu-Criș.

handbal masculin

1. Unirea Sântana
2. Victoria Ban
3. Tineretul Șagu

În afară de handbal, au existat și alte rezultate interesante pentru Sântana.

ciclism:

1.Burcă Florica (Sântana)

atletism juniori:

100 m - locul I Burcă Florica (Sântana)

săritura în lungime - locul I Burcă Florica (Sântana)

săritura în înălțime - locul I Steanga Florica (Sântana)

Profesorul de sport Franz Metz a așteptat cu nerăbdare acest start bun, în competițiile din noul județ Arad.



Profesorul Franz Metz

S-au mai obținut succese demne de menționat, care vor avea impact pentru viitor.

La lupte a câștigat, la categoria 84 kg, **Roman Codreanu, viitorul câștigător al medaliei olimpice.** De asemenea, un prieten și coleg de mai târziu în branșa antrenorilor de handbal, **Petru Lengyel,** a câștigat săritura în lungime, săritura în înălțime și alergarea de 800 de metri, în această competiție.



Petru Lengyel, pe treapta cea mai înaltă.

Duminică, 8 septembrie, a fost etapa a doua a returului din liga B, iar gazda Gloria Arad a intalnit pe Tehnometal Timișoara la Arad, pe terenul Gloria. După o primă repriză mai bună pentru oaspeții timișoreni, jocul a fost dominat clar de arădenii în repriza secundă, pentru ca în final să fie 11:9 (5:7) pentru formația Gloria. Georgevici a făcut un joc excelent alături de inteligentul lider de joc, Martin.

Gloria Arad a jucat cu următoarea formație: Vass, Sîrbovan 1, Roman 1, Martin 4, Albert, Höckl, Georgevici 4, Ardelean și Flueraș 1.

Tehnometal Timișoara: Pauli, Messmer 1, Willisch, Krier 4, Müller, Vollmann, Wagner 2, Marschang 1 și Wild 1.

Arbitrul sibian Schuster a condus acest joc într-o manieră oarecum confuză, mai ales în prima repriză.

În data de 15 septembrie, duminică dimineață, meciul de liga B, dintre Gloria Arad și Știința Petroșani a avut loc pe Terenul Gloria. Fără efort deosebit, echipa Gloria s-a impus pe merit cu 27:18 (15:11). Echipa câștigătoare a marcat goluri prin: Georgevici 10, Roman 5, Martin 5, Flueraș 3, Albert 2 și Sîrbovan 2. În acest joc au mai jucat Vass, Pelzer, Lelea și Ardelean. Arbitrul Martin Tellmann, de la Bistrița, a condus foarte bine acest joc.

Duminică, 6 octombrie, turneul de handbal pentru Cupa Agriculturii, a avut loc în cinstea Zilei Recoltei la Arad. Au participat: liceele nr. 1, 2, 4 și Liceul Industrial. Finala s-a disputat între Liceul Industrial și Liceul Nr. 4 și s-a încheiat cu 16:9 (7:8) pentru Liceul Industrial, care a fost într-o formă semnificativ mai bună în repriza secundă și a intrat, astfel, în posesia Cupei Agriculturii.

Duminică dimineața, 13 octombrie, încă o etapa din retur în liga B, în care Gloria Arad și CSM Reșița s-au întâlnit la Arad, pe Terenul Gloria. Ambele echipe au jucat un frumos meci de handbal. Arădenii s-au impus pe merit cu 23:21 (14:8). Au jucat următoarele echipe:

Gloria Arad: Pelzer, Vass, Ardelean 2, Georgevici 11, Roman, Höchl 1, Martin 5, Lelea, Sîrbovan 1, Albert, Frombach 1.

CSM Reșița: Fischer, Walner, Wilchelm 1, Seha 3, Puiu, Serafin 1, Kribl 3, Gahei, Federspield 3, Reichel 3, Ratka 2 și Gabriel 5.

Duminică, 20 octombrie, a treia zi a meciului a fost organizat de Ministerul Educației cu asistență tehnică din partea Asociației Române de Handbal, **noul campionat de juniori.** Pe Terenul Gloria, SS Arad a jucat împotriva Liceului nr. 4 Timișoara. Școala Sportivă Arad nu câștigase niciun punct în ultimele două zile de meci și avea absolută nevoie de o victorie, dar, din păcate și acest joc a fost pierdut. Arădenii au jucat inconsecvent și cu emoție și astfel jocul a fost pierdut 12:21 (2:14). Arbitrul Kristof, de la Lugoj, a avut o performanță slabă.

Liceul Nr. 4 Timișoara a prezentat următorul lot: Kiel, Riepert, Hilbach 6, Fritz 1, Pintea, Stoica 7, Folher 5, Dragoiu, Timpu, Schipp 1, Covranisteanu 1.

SSE Arad: Papp, Peter, Schragner, Dobînda 2, Șaigo 6, Siladi, Burger 2, Senisei, Bâlteanu și Ghel 2.



Fază de joc din meciul SSE Arad împotriva Liceului nr. 4 Timișoara,
în cadrul campionatului de juniori.

Ca joc de deschidere, echipele feminine Tricoul Roșu și Confecții Arad, s-au întâlnit la un meci de campionat județean. A fost un joc prost pentru ambele echipe, cu final mai bun pentru Tricoul Roșu Arad, care s-a impus cu 18:8. Cele mai bune jucătoare de la Tricoul Roșu au fost: Rusu Viorica, Lidia Pavel și Cornelia Badiu. Anna Weisenburger, Dorina Udriște și Elena Cosma au fost cele mai bune jucătoare pentru echipa Confecții.



Echipa Confecții Arad, 1968.

Campionatul județean de handbal feminin 1968

Clasament
1. UTA Arad
2. Tricoul Roșu Arad
3. SSE I Arad
4. Confecții Arad
5. SSE II Arad
6. Crișul Ineu

Aceasta însemnă că UTA Arad a fost campioană județeană în anul 1968 și avea dreptul de a participa la jocurile de calificare pentru promovarea în liga B. în primăvara anului 1969.

Lotul UTA Arad: Vuia, Baciu, Tumele, Olah, Poklitaru, Mihailovici, Roșu, Bakoș, Docmanov și Gafencu. **Antrenor profesorul Gheorghe Pantazescu**.

Campionatul județean de handbal masculin 1968
Clasament:

1. Constructorul I Arad	**12**	**12**	**0**	**0**	**321:151**	**24 puncte**
2. SSE Arad	12	10	0	2	282:177	20
3. Unirea Sântana	**12**	**8**	**0**	**4**	**192:186**	**16**
4. Gloria II Arad	12	6	0	6	256:244	12
5. Crișul Ineu	12	2	0	10	224:266	4
6. Constructorul II Arad	12	2	0	10	174:334	4
7. Tineretul Șagu	12	2	0	10	196:342	4

Constructorul Arad a fost campion județean în anul 1968 și avea dreptul de a participa la jocurile de calificare pentru promovarea în liga B, în primăvara anului 1969.

Lotul Constructorul Arad: Tutescu, Pribeagu, Biringer, Suli, Isai, Mihailovici I., Mihailovici P. , Lazăr, Turic, Kozs, Wagner, Mehaloșoiu, Bunger, Iambric. **Antrenor Andrei Quintus.**

La începutul campionatului județean de handbal masculin a fost implicată și Recolta Vladimirescu, dar, după doar două etape, echipa Recolta a fost retrasă și scoasă din clasament(poate din cauza transferului lui Reingruber la Gloria Arad).

1968
SÂNTANA

În prima duminică a lunii aprilie 1968, la Chișineu-Criș s-a desfășurat o competiție de tetratlon. Liceul Sântana a participat cu o echipă de tetratlon fete, condusă de profesorul de sport al școlii, director adjunct Michael Göpfrich și a obținut locul trei. Echipa de tetratlon le-a inclus pe Anna Weisenburger și Helga Henger, care sunt, de asemenea, jucătoare de top la echipa de handbal feminin, cu rezultate bune.

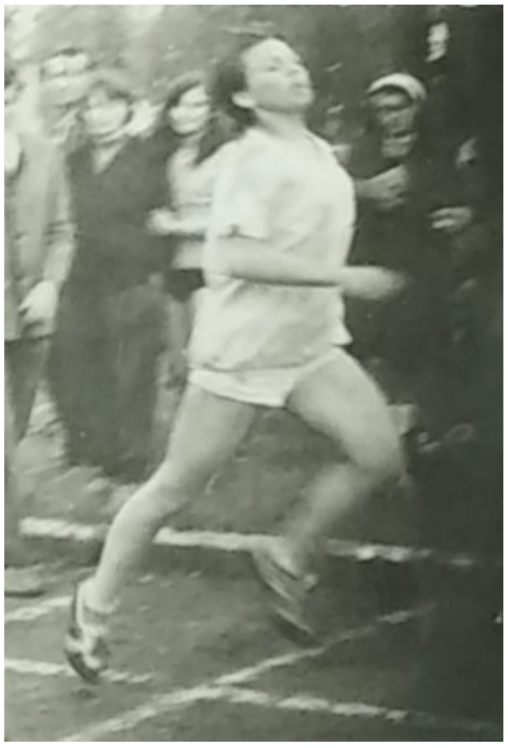

Anna Weisenburger (alergare 100 m)



Anna Weisenburger (săritura în înălțime)



Anna Weisenburger (probă de rezistență)

În a doua săptămână a lunii aprilie, la Arad s-au desfășurat campionatele școlare de handbal pentru școlile generale, la fete și băieți. Această competiție a fost organizată de inspectoratul școlar, Consiliul Județean al pionierilor și Consiliul Județean pentru educație fizică și sport. Pe Terenul Constructorul s-au jucat meciurile de handbal fete, iar cele de handbal băieți pe Terenul Gloria. După întâlniri pline de viață, avem următorul **clasament:**

1. Școala Generală Nr. 3 Arad 6 puncte (profesor Aurel Boanca).
2. Liceul Sântana 4 (profesor Franz Metz)
3. Școala Generală Macea 2 (profesor Gheorghe Crețu)
4. Școala Generală Beliu 0



Lotul de fete al Liceului Sântana, în primăvara anului 1968, în picioare: ? Nadiu, Marianne Scherer, Helga Marksteiner, Terezia Faulhaber; ghemuit: Anna Weisenburger, ?, Maria Aufmuth, Maria Mayer.

băieți

1. Școala Generală Nr.12 Arad 8 puncte (profesor A. Biro)
2. Liceul Pecica 6 (profesor Mihai Zavoda)
3. Școala Generală Țipari 4 (profesor Simion Mladin)
4. Școala Generală Beliu 2

5. Şcoala Generală Almaș 0

La ceremonia de premiere, primele trei echipe au primit diplome de onoare, iar fiecare echipă de pe primul loc a primit și câte un trofeu.

Duminică, 16 iunie, dimineața devreme, pe Terenul Constructorul a avut loc ultimul joc restant, din prima jumătate a campionatului județean masculin. Constructorul I Arad a jucat împotriva Unirii Sântana. Echipa noastră Unirea nu a început deosebit de bine, iar după prima repriză era deja 11:5 pentru gazde. În repriza secundă jocul a devenit mai dificil din cauza căldurii mari care se instalase dar și din cauza lipsei rutinei necesare din partea echipei noastre. Deși Constructorul a avut doar șase jucători din minutul 47 încolo, ei au fost totuși superiori echipei Sântana și au câștigat cu 18:11 (11:5). Astfel, echipa Constructorul, condusă de **antrenorul Quintus Andrei,** a continuat să fie lider în campionatul județean.

Pentru Constructorul Arad au marcat: Kozs 2, Mehaloșoiu 2, Wagner 1, Iambric 3, Suli 2, Isai 1, Bunger 1, Pribeagu 6.

Golurile marcate de Unirea Sântana: Oster 2, Teuber 1, Schmidt 4, Schwarz 2, Reinholz 1, Schira 1.

După acest joc, campionatul județean, după prima jumătate a sezonului, avea următorul **clasament:**

1. Constructorul I Arad	**12**	**12**	**0**	**0**	**321:151**	**24 puncte**
2. SSE Arad	12	10	0	2	282:177	20
3. Unirea Sântana	**12**	**8**	**0**	**4**	**192:186**	**16**
4. Gloria II Arad	12	6	0	6	256:244	12
5. Crișul Ineu	12	2	0	10	224:266	4
6. Constructorul II Arad	12	2	0	10	174:334	4
7. Tineretul Șagu	12	2	0	10	196:342	4

Unirea Sântana a pierdut în prima jumătate a sezonului împotriva Școlii Sportive și Constructorul și a câștigat împotriva celorlalte patru echipe. Lotul din tur a echipei Unirea a fost: Oster, Stănciulescu, Scherer S., Mayer, Renz, Schira, Kerner, Teuber A., Teuber S., Reinholz, Schwartz, Göpfrich A., Scherer H., Schauer, Pelger, Metz J. și Metz Franz ca jucători antrenori.



Unirea Sântana 1968, la Kirchweih, după un joc amical, în picioare: Oswald Oster, ?, Viorel Stănciulescu, Franz Metz, Stefan Scherer, Mayer, Hans Renz, Hans Metz, Pelger, Philipp Frank; în ghemuit: Johann Schwartz, Anton Teuber , Anton Göpfrich, Richard Reinholz, Helmuth Scherer, Schauer, Stefan Teuber.

Duminică, 25 august, pentru Cupa Tineretului la Sate s-a derulat faza județeană, cu următoarele **rezultate:**

handbal feminin

1. Voința Macea
2. Codrul Craiva
3. Știința Chișineu-Criș.

handbal masculin

1. Unirea Sântana
2. Victoria Ban
3. Tineretul Șagu

În afară de handbal, au mai existat câteva rezultate interesante pentru Sântana.

ciclism:

1.Burcă Florica (Sântana)

atletism juniori:

100 m - locul I Burcă Florica (Sântana)

săritura în lungime - locul I Burcă Florica (Sântana)

săritura în înălțime - locul I Steanga Florica (Sântana)

Profesorul de sport Franz Metz a așteptat cu nerăbdare acest start bun în competițiile din noul județ Arad.



Franz Metz

S-au mai obținut succese demne de menționat, care vor avea impact pentru viitor.

La lupte, la categoria 84 kg, a câștigat **Roman Codreanu, viitorul câștigător al medaliei olimpice.** De asemenea, un prieten și coleg de mai târziu în branșa antrenorilor de handbal, **Petru Lengyel,** a câștigat la săritura în lungime, săritura în înălțime și alergarea de 800 de metri, în această competiție.



Joc de campionat județean Unirea Sântana - Tineretul Șagu, 1968

La începutul acestei toamne**,** frei fete din Sântana au început să facă naveta la Arad, de două ori pe săptămână, pentru a participa la antrenamentele echipei de handbal Confecții, condusă de un fost handbalist de la Sântana, Anton Teuber. Vorbim despre liceenele Anna Weisenburger, Florica Burcă și Maria Deznan (toate pregătite de profesorul de sport Franz Metz), care au încercat să continue sportul preferat, handbalul, cu o echipă arădeană. Faptul că

au ajuns la echipa Confecții se datorează probabil mai mult puterii de convingere a lui Anton Teuber, care a lucrat în această fabrică și a pregătit echipa de handbal feminin în timpul liber.

Campionatul județean de handbal feminin, 1968

Clasament:

1. UTA I Arad
2. Tricoul Roșu Arad
3. SSE I Arad
4. Confecții Arad
5. SSE II Arad
6. Crișul Ineu

Aceasta a însemnat că UTA Arad a fost campioană județeană în anul1968 și avea dreptul de a participa la jocurile de calificare pentru promovarea în liga B, în primăvara anului 1969.

Lotul UTA Arad: Vuia, Baciu, Tumele, Olah, Poklitaru, Mihailovici, Roșu, Bakoș, Docmanov și Gafencu. Antrenor Profesor Gheorghe Pantazescu.

Campionatul județean de handbal masculin, 1968

Clasament:

1. Constructorul Arad I Arad	12	12	0	0	321:151	24 puncte
2. SSE Arad	12	10	0	2	282:177	20
3. Unirea Sântana	**12**	**8**	**0**	**4**	**192:186**	**16**
4. Gloria II Arad	12	6	0	6	256:244	12
5. Crișul Ineu	12	2	0	10	224:266	4
6. Constructorul II Arad	12	2	0	10	174:334	4
7. Tineretul Șagu	12	2	0	10	196:342	4

Astfel, Constructorul Arad a fost campioană județeană în anul 1968 și avea dreptul de a participa la jocurile de calificare pentru promovarea în liga B, în primăvara anului 1969.

Lotul Constructorul Arad: Tutescu, Pribeagu, Biringer, Suli, Isai, Mihailovici I., Mihailovici P., Lazăr, Turic, Kozs, Wagner, Mehaloșoiu, Bunger, Iambric. Antrenor Andrei Quintus.

La începutul campionatului județean de handbal masculin a fost implicată și Recolta Vladimirescu, însă după doar două zile de meciuri, echipa Recolta a fost retrasă și scoasă din clasament.

1969
JUDEȚUL ARAD

Sâmbătă și duminică 8-9 februarie, sala de sport din Arad a fost gazda celei de-a patra etape a Cupei de Iarnă.

După un joc bun, echipa feminină UTA s-a impus sâmbătă cu 33:7 în fața SSE II Arad.

Tricoul Roșu a mai jucat sâmbătă împotriva Confectii Arad și conform clasamentului campionatului județean, favorit a fost Tricoul Roșu. Pe teren, echipa Confecții, condusă de antrenorul Anton Teuber, și-a jucat adversarii la pământ. Meciul s-a încheiat la 18:11 pentru echipa Confecții. Perechea de arbitri Hegedüș și Schneider au condus următoarele echipe:

Confecții Arad: Dragoș, Weisenburger 6, Burcă 4, Cosma 1, Orădan 4, Cosma, Pantea 2, Creța, Deșirianu 1.

Tricoul Roșu: Bădin I, Pavel, Ciolac 4, Drăgăcescu, Bădin, Ciobanu, Rusu 1, Havias, Bădin II 5, Codau 1.

Clasamentul Cupa de Iarnă, după patru etape de meciuri:

1. UTA Arad 8 puncte
2. SS I Arad 6
3. Confecții Arad 4
4. Tricoul Roșu Arad 2
5. SS II Arad 1
6. Crișul Ineu 1

Duminică, 16 februarie, au avut loc două meciuri de handbal feminin, în sala de sport arădeană, pentru a cincea zi de joc din Cupa de Iarnă.

Mai întâi, echipa Confecții a jucat împotriva SS II Arad și s-a impus cu 16:15.

În cel de-al doilea joc, s-au întâlnit liderul UTA Arad (care este și campioană județeană) și SSE I Arad, locul doi (care participă la campionatul școlar). Jocul a fost foarte bun, pentru ambele echipe și abia la final, UTA a reușit să se impună cu 11:7.

În perioada 8-9 martie, sâmbătă și duminică, Gloria Arad a organizat un turneu de handbal, la care au participat Tehnometal Timișoara, Știința Lovrin, Constructorul și Gloria Arad. Turneul a fost câștigat de Gloria Arad, care a învins Tehnometal Timișoara cu 22:17 (11:8) și s-a impus în fața Științei Lovrin, cu 26:22 (14:11).

Liceul Industrial Arad a câștigat competiția pentru Cupa FRH și este pe un trend ascendent. Cele mai importante victorii includ cea împotriva Liceului Agricol Arad, cu 24:14 și cea împotriva Constructorul II Arad, cu 18:13.



Lotul Știința Lovrin, care a câștigat Cupa Tineretului Satului, la București, în vara anului 1969, în picioare: Sandu (supervizor), Erwin Eperschildt, Erwin Gimpel, Hans Lambrecht, Christoph Koch, Hans Riegelmayer, Dumitru Zamfirache, Manfred Schmidt, Richard Schmidt; așezați: Norbert Weichandt, Hermann Horst Niesz, Gheorghe Tudor.
Antrenor profesor Hermann Horst Niesz.

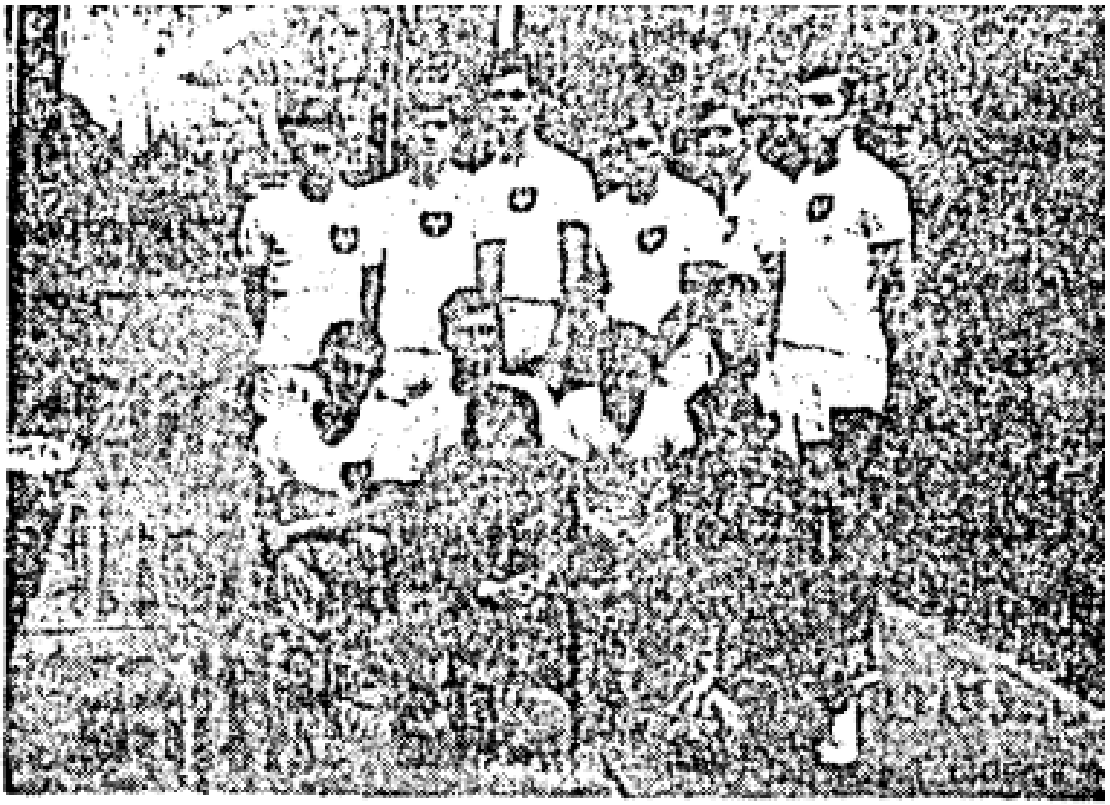

Jucătorii pregătiți de profesorul de sport Sonoc: I. Șandor, I. Pagura, R. Suciu, V. Coza, I. Cilian, V. Nicola, Gh. Marin, V. Faur, V. Hipac, D. Petculescu, A. Sârb.

Comitetul UTC de la Fabrica de Confecții, în colaborare cu clubul sportiv, organizat duminică, **23 martie,** o competiție de handbal feminin pentru junioare, dotată cu Cupa Tineretului. Au participat patru echipe, cu următorul **clasament:**

1. SS Arad 6 puncte
2. Cofetăria Arad 4
3. Școala Generală Nr. 3 2
4. Tricoul Roșu 0

Primele trei echipe au primit trofee și diplome de onoare.



Confecții Arad înaintea meciului împotriva SS Arad, 1969, Arad.



Cupa Tineretului, organizată de Comitetul UTC al Fabricii de Confecții, 1969.

Duminică, 13 aprilie, întâlnirea dintre SS Timișoara și SS Arad a avut loc la Timișoara. Meciul, care s-a disputat în cadrul campionatului de junioare, s-a încheiat cu 9:5 (3:1) în favoarea formației arădene.

Lotul SS Arad: Zaban, Vesa, C. Bota, M. Bota 2, Kontor, Pop 4, Iuhasz 1, Marc, Someșan, Ghilea 1, Mărieș.

Aceeași duminică, a fost zi de meciuri pentru campionatul de juniori la Arad. SS Arad și SS Oradea s-au întâlnit pe Terenul Gloria. Echipa arădeană și-a dominat adversarii și s-a impus meritat, cu 27:17 (13:6)

SS Arad: Papp, Peter, Erdelyi, Semsei, Șaigo, Dobînda, Bâlteanu, Burger, Ghel, Siladi și Crackers.

În 12-13 aprilie, prima etapă a jocurilor de calificare pentru liga B a avut loc la Cluj. Echipa feminină de handbal UTA a depășit fără probleme acest prim obstacol. UTA Arad a jucat împotriva lui Sighet, a câștigat 39:6 primul joc, iar al doilea joc a fost câștigat cu 38:8. Așa că, echipa UTA era acum calificată în finală de la Sfântu Gheorghe.

Pentru a crește șansele de avansare, antrenorul **profesor Gheorghe Pantazescu** a programat câteva jocuri pregătitoare puternice cu echipe precum: Universitatea Timișoara II, 13 Decembrie Timișoara și împotriva Plasticei Timișoara, campioana județului Timiș. Sunt planificate și câteva jocuri în Iugoslavia. Iată echipa care a depășit primul obstacol la Cluj: Ecaterina Vuia, Florica Ghilea, Zitta Poclitaru, Iuliana Baciu, Lucia Cristea, Florica Roșu, Maria Mihailovici, Maria Olah, Barbara Tumele, Maria Fășie, Florica Motelka.

Duminică, 20 aprilie, pe Terenul Constructorul s-a desfășurat faza județeană a campionatului pentru elevi și juniori.

Rezultate:

fete

Confecții Arad - Liceul Lipova 24:1

Liceul Vinga - Liceul Lipova 15:2

Confecții Arad - Liceul Vinga 16:14

Clasament:

1. Confecții Aradd 4 puncte
2. Liceul Vinga 2
3. Liceul Lipova 0



Lotul Confecții Arad: Domokos, Reinhard, Cosma, Pantea, Vit, Mita, Orădan, Burcă, Weisenburger și Deznan. Arbitru a fost Erwin Athes.

băieți

Constructorul Arad - Liceul Vinga 23:18
Constructorul Arad - Liceul Pâncota 27:16
Liceul Ineu - Liceul Pâncota 13:17
Constructorul Arad - Liceul Ineu 33:9
Liceul Pâncota - Liceul Vinga 10:18

Clasament:

1. Constructorul Arad	6 puncte
2. Liceul Vinga	4
3. Liceul Pâncota	2
4. Liceul Ineu	0

Lotul Constructorul: Tutuescu, Kozs, Mihailovu, Matei, Modularescu, Igrișan, Mihailovici, Rung, Brand, Turic.

Ambele echipe câștigătoare s-au calificat în runda finală.

În a treia etapa din prima jumătate a sezonului în campionatul de juniori, meciul dintre SS Arad și SS Oradea s-a disputat pe Terenul Constructorul. Echipa arădeană a fost semnificativ mai bună și s-a impus cu 11:6 (7:4). Golurile SS Arad au fost aruncate de Marc 2, Bota M. 3, Ghilea 2, Iuhasz 1, Bota C. 2 și Someșan 1. **Antrenor profesor Adalbert Silbereis.**

Duminică, 27 aprilie, s-a derulat a patra etapa de meciuri din campionatul de junioare și juniori.

Meciul feminin dintre SS Arad și SS Cluj s-a disputat la Arad pe terenul Constructorul, nelipsit de surprize, deoarece câștigătoarea a ocupat primul loc în grupă. Meciul a fost destul de echilibrat, dar a câștigat echipa vizitatoare 6:5 (3:3). Dintre arădence s-a remarcat doar portărița Zaban.

Arbitrul Deutsch de la Lugoj a condus foarte bine acest joc, cu competență și fluier.

Pe vreme bună și tot pe Terenul Constructorul, s-a disputat jocul de juniori dintre SS Arad și SS Deva (Deva a câștigat în prima manșă). Gazdele au dominat acest joc de la început până la sfârșit și au câștigat cu 30:7 (15:3).

Golurile și jucătorii de la școala sportivă arădeană: Peter, Papp, Erdely 1, Semsey 4, Șaigo 9, Dobînda 4, Burger 5, Ghel 4, Siladi 3, Bâlteanu, Schragner. **Antrenor profesor Romeo Putin.**

Arbitrul Peter Zerwes de la Sânandrei a condus jocul impecabil.



Profesorul Romeo Putin

În data de 4 mai, duminică, a fost o nouă etapa de meciuri în campionatele de junioare și juniori.

SS Arad a jucat în deplasare la Teiuș, împotriva Liceul Teiuș. La căldură mare și pe un teren acoperit cu un strat gros de praf, arădenii s-au impus, totuși, cu 14:8 (7:4), într-un joc pe care l-au controlat de la început până la sfârșit și câștigat pe merit. Echipa câștigătoare din Arad a folosit următorii jucători: Zaban, Vesa, C. Bota, M. Bota 2, Gluk, Pop 1, Juhasz 1, Lipsz, Someșan, Ghilea 2, Mărieș 8, Marc.

Jocul de juniori dintre SS Arad și SS Petroșani s-a disputat tot duminică, pe Terenul Gloria. Arădenii și-au demonstrat performanțele pe tot parcursul acestui joc, din punct de vedere tehnic și tactic, câștigând meritat cu 26:17 (12:8). Cei mai buni jucători din acest meci au fost Șaigo, Ghel, Burger, Schragner și Erdely.

Între 30 aprilie și 6 mai, echipa feminină UTA a fost la Zrenjanin (Iugoslavia), unde a participat la un turneu de handbal pentru echipe textiliste. Turneul s-a desfășurat în cinstea fabricii Proletar din Zrenjanin, la aniversarea a 75 de ani.

Turneul a fost disputat în sistem eliminatoriu, cunoscut și sub denumirea de sistem knockout. UTA a întâlnit Fabrica de Ciorapi din Zrenjanin în primul joc și a câștigat cu 9:5, a întâlnit gazdele Proleter Zrenjanin în semifinale și a câștigat din nou, de această dată cu 13:10 și s-a calificat în finală. În finală au întâlnit echipa cehoslovacă Bonex, de la Toplice, a fost învinsă cu 8-2, lucru pe care antrenorul Gheorghe Pantazescu l-a explicat prin absențe unor jucători importanți. Următoarele jucătoare UTA au jucat în Iugoslavia: Ecaterina Vuia, Fl. Ghilea, Zita Poclitaru, Maria Mihailovici, Maria Olah, Lucia Cristea, Fl. Roșu, Lenuta Vuia, Iuliana Baciu, Maria Fâșie și Fl. Motelca.

Duminică, 11 mai, s-a desfășurat a cincea etapa din retur de meciuri din liga B. Gloria Arad, după mai multe înfrângeri, s-a aflat în zonă de retrogradare și a primit pe Terenul Gloria, formația studențească Știința Lovrin. Cu mare dificultate, Gloria a câștigat 19:18 (11:12) și din moment ce au mai rămas patru etape de meciuri, trebuia să nu se renunțe la speranță.

Motivele pentru care Gloria a ajuns în această situație sunt probabil în principal: pregătirea fizică, psihologică, tehnică și disciplinară, care, probabil, au lăsat de dorit. Problema a trebuit identificată și implementate eventuale măsuri.

Duminică, 25 mai, meciul de juniori dintre SS Arad și SS Petroșani s-a disputat la Petroșani. A fost un joc spectaculos, câștigat de arădenii, care s-au impus cu 20:18 (10:8), după ce au luptat din greu. Școala sportivă arădeană a avut următoarea formație: Pop, Peter, Schragner 1, Burger 5, Erdelyi, Lambertus, Semsei, Ghel 4, Dobînda 2, Șaigo 8, Siladi.

La 25 mai, în campionatul județean aveam următorele **rezultate:**

masculin

Crișul Ineu - Constructorul Arad 12:26

Tineretul Șagu - Unirea Sântana 11:17

Clasament:

1. Constructorul 6 puncte
2. Unirea Sântana 4
3. Tineretul Șagu 2
4. Crișul Ineu 0

Următoarea zi de meciuri:

Unirea Sântana - Crișul Ineu

Tineretul Șagu - Constructorul Arad

feminin

Crișul Ineu - Școala Sportivă II Oituz 9:21

UTA Arad - Tricoul Roșu Arad 12:5

Clasament:

1. UTA Ara**d** 4 puncte
2. Cofetăria Arad 2
3. Tricoul Roșu Arad 2
4. SS II Oituz Arad 2
5. Crișul Ineu 0

Următoarea zi de meciuri:

Tricoul Roșu Arad - Crișul Ineu

Confecții Arad - UTA Arad



Echipa feminină de handbal Confecții Arad, 1969.

Duminică, 1 Iunie, în ultima zi din campionatul de juniori, meciul dintre SS Arad și SS Reșița a avut loc pe Terenul Constructorul. Numeroșii spectatori și echipa școlii sportive au profitat și de această ocazie pentru a-și lua rămas bun de la unul dintre cei mai buni juniori arădeni, **Eugen Șaigo** (deja senior din toamnă), antrenat de **profesorul Romeo Putin**.

La finalul unui frumos joc de handbal, școala sportivă arădeană s-a impus cu 22:13 (12:7). Această victorie s-a datorat în primul rând celebrului Șaigo, precum și lui Ghel și Burger, care au câștigat cu un joc simplu, bazându-se pe contraatac.

Lotul SS Arad: Papp, Peter, Erdelyi, Burger 7, Lambertus, Semsey 2, Ghel 1, Dobînda 2, Bâlteanu, Siladi, Schragner 3, Șaigo 7.

Arbitrul timișorean Weiss a condus aproape impecabil acest joc de handbal.

În jocul de deschidere, în cadrul campionatului județean, s-au întâlnit echipele feminine UTA și Confecții Arad. Meciul s-a încheiat cu 20:4 (10:1) pentru echipa UTA.

Duminica dimineata, 8 iunie Meciul dintre echipele feminine de la SS Oituz Arad și Confecții Arad a avut loc pe terenul Constructorul. Meciul s-a jucat în cadrul campionatului județean și la finalul unui frumos joc SS Oituz Arad a câștigat cu 9:7 (4:4).

Perechea de arbitri arădeni Gandl și Schragner au condus următoarele echipe:

SS Oituz Arad: Marincas, Gambkoto 3, Elekes 1, Bauer, Hochfelner 2, Draga 2, Ardelean, Adacsy, Tașin 1, Ungureanu, Boari.

Confecții Arad: Busuioc, Damocos, Orădan 2, Cosma 1, Weisenburger 1, Deznan, Burcă 3, Vit, Dragoș, Udriște. Antrenor a fost Anton Teuber.

Clasament după patru zile de meciuri:

1. UTA Arad 8 puncte
2. SS Oituz Arad 4
3. Tricoul Roșu Arad 4
4. Cofetăria Arad 2
5. Crișul Ineu 0

La campionatul județean masculin meciul a fost socotit derby, pentru că, liderul Constructorul Arad a jucat împotriva echipei de pe locul doi, **Unirea Sântana**. Echipa Constructorul a câștigat jocul 32:23 (17:11) și rămâne în fruntea clasamentului. Meciul a fost condus de perechea de arbitri Gandl și Schragner, care au performat bine. Cel mai bun jucător, cu 12 goluri a fost Pribeagu. de la gazde.

Clasament după cinci etape de meciuri:

1. Constructorul Arad 10 puncte
2. Unirea Sântana 6
3. Tineretul Șagu 3
4. Crișul Ineu 1

La mijloc de august, pe Terenul Constructorul, a avut loc un turneu de handbal cu participare internațională, la care au luat parte echipele feminine Kötött SK Bekescsaba (Ungaria), UTA Arad, Tricoul Roșu Arad și SS Arad. La masculin au participat Spartakus Szarvas (Ungaria), Constructorul Hunedoara, SS Arad, Gloria Arad și Tineretul Șagu.

Rezultatele la feminin:

La egalitate SK Bekescsaba- UTA Arad 14:4(7:2)

SS Arad - Tricoul Roșu Arad 12:10(6:4)

UTA Arad - Tricoul Roșu 12:3(8:5)

La egalitate SK Bekescsaba - SS Arad 14:2(8:0)

Clasament:

1. Kötöt SK Bekescsaba
2 .SS Arad
3. UTA Arad
4. Tricoul Roșu Arad

Rezultatele la masculin:

Gloria Arad - Tineretul Șagu 12:3(6:1)
Spartakus Szarvas - Constructorul Hunedoara 22:8(14:2)
Gloria Arad - SS Arad 13:12(6:6)
SS Arad - Constructorul Hunedoara 18:6(9:3)
Gloria Arad - Spartakus Szarvas 9:7 (4:5)

Clasament:

1. Gloria Arad
2. Spartakus Szarvas
3. SS Arad
4. Constructorul Hunedoara
5. Tineretul Șagu

Sâmbătă și duminică, 30-31 august, pe terenurile Constructorul și Gloria, s-au desfășurat meciurile de handbal pentru Cupa de Vară.

Rezultatele:

feminin

UTA Arad - Tricoul Roșu Arad 11:9(7:3)
Confecții Arad - SS Arad 5:22(1:10)
UTA Arad - Confecții Arad 28:5(14:2)
SS Arad - Tricoul Roșu Arad 14:3(7:1)

masculin

SS Arad - Tineretul Șagu 6:0

Gloria Arad (fostă ICA) a fost promovată în liga B în anul 1967, după meciuri grele de calificare la Târgu Jiu și a retrogradat în campionatul județean, în această primăvară (1969) după câteva jocuri slabe.

De la 1 august, jucătorii Gloria au reluat antrenamentele cu **Adalbert Andrei ca nou antrenor principal și Vasile Tudor ca antrenor secund,** cu scopul de a ocupa primul loc în campionatul județean, din 15 septembrie și de a participa la jocurile de calificare pentru liga B, din primăvara anului 1970.

Pentru obiectivele de mai sus, Gloria mizează pe următorii jucători: Vass, Motelka, Pelzer, Frank, Lelea, Bocu, Pribeagu, Koosz, Wagner, Isai, Mihailovici, Turek, Matei, Martin și Gastl. În această echipă este deci și **Philipp Frank,** din Sântana.

Duminică, 14 septembrie a început prima etapă de meciuri din campionatul de juniori.

Echipa feminină SS Arad a primit SS Timișoara pe Terenul Constructorul și a câștigat jocul cu 9:4 (5:3). Formația arădeană a juca: Vesa, Toma, Lalyer, Bota, Gluh, Draga, Juhasz, Marc, Someșan, Ghilea, Mărieș și Rangheț. Antrenor profesor Adalbert Silbereis.

Juniorii SS Arad au avut primul meci la Oradea împotriva școlii sportive din acest oraș. După un joc bun, arădenii au câștigat cu 11:6, deși, la pauză scorul a fost 2:4 pentru echipa adversă. Lotul SS Arad: Peter, Pap, Erdely, Burger, Semsei, Ghel, Dobînda, Bâlteanu, Siladi, Renz, Schragner. Antrenor profesor Romeo Putin.

Tot duminică, meciul de liga B dintre Timișul Lugoj și Tehnometal Timișoara s-a disputat pe Terenul Gloria. De ce la Arad? Pentru că terenul de la Lugoj a fost închis din cauza neregulilor apărute cu un an înainte, când Lugojul era încă în liga A.

Ambele echipe s-au luptat cap la cap, dar timișorenii s-au impus cu 13:12 (8:8). Acest joc a fost foarte bine oficiat de perechea de arbitri arădeni Hegedus - Gandi, a atrasi un număr mare de spectatori, care au văzut un handbal bun.

Timișul Lugoj: Lupulescu, Păcurar 2, Fabian, Horvath, Pangert 3, Bogdan 3, Hangroth, Holodneac, Sauer 4.

Tehnometal Timișoara: Pauli. Losel, Orbulescu 2, Simion 1, Müller 6, Michelbach, Kuhn, Wild, Wagner 2, Winter 1, Marschang 1.

Gloria Arad a jucat pentru meciul de deschidere cu Timișul II Lugoj și a câștigat cu 24:9. Gazdele s-au impus cu ușurință pe drumul promis către liga B.

Duminică, 21 septembrie, a început un nou tur în campionatul județean. Pentru ca Gloria Arad să-și păstreze șansele de a promova din nou, comisia de handbal arădeană a decis să mai aibă o rundă de meciuri. Gloria ar trebui, de asemenea, să joace toate jocurile din tur și retur pînă primăvară din 1970. Cei pacaliti era echipa Constructorul, care se vedeau deja campioni județeni.

Așa că, duminică, pe terenul Constructorul au fost programate două meciuri: Constructorul Arad împotriva Tineretul Șagu la masculin, și UTA împotriva SS II Oituz la feminin.

Din păcate, Constructorul Arad nu s-a prezentat și Tineretul Șagu s-a impus cu 6-0.

În celălalt joc, UTA a întâlnit o a doua echipă bine adaptată de la școala sportivă și a câștigat cu un scor dificil de 12:8 (4:4) din cauza unor eșecuri.

Perechea de arbitri Arad Schragner - Putschler a avut o performanță bună.

În a doua etapa de meciuri, în campionatul de juniori, SS Arad a jucat la Satu Mare împotriva Liceului Nr. 2 Satu Mare și s-a impus cu 14:3 (8:1). Formația arădeană a jucat cu următoarea componență: Vesa, Cringasu, Lalyer, Cojocaru, M. Bota, Glüh, Juhasz, Marc, Someșan, Ghilea, Mărieș, Rangheț. Antrenor profesor Adalbert Silbereis.

Tot în a doua etapă de meciuri, în campionatul de juniori, SS Arad a jucat împotriva Liceului Sebeș Alba, pe terenul Constructorul și s-a impus cu 18:11 (8:8). Școala Sportivă Arad a folosit următorul lot: Peter, Erdelyi, Burger 2, Racz, Semesy, Ghel 2, Dobînda 6, Baltean, Siladi 4, Schragner 4. Antrenor profesor Romeo Putin.

Duminică, 28 septembrie A avut loc a treia etapa de meci din campionatele de juniori.

Jocul de răzbunare dintre SS Arad și SS Cluj s-a disputat în terenul Constructorul. De ce joc de răzbunare pentru că echipa Cluj a câștigat primăvara cu 6:5 la Arad și a devenit astfel campioană la această competiție.

Jocul a fost interesant și variat și s-a încheiat cu arădenii câștigând 8:6 (5:2). SS Arad a jucat cu: Vesa, Bota M. 1, Glüh, Draga, Juhasz, Marc, Someșan, Ghilea 3, Mărieș 4, Toma, Lalyer, Rangheț. Antrenor profesor Adalbert Silbereis.

Juniorii SS Arad au avut de jucat în deplasare la Sacuieni (Bihor), împotriva lui Știința din localitate. Aradenii au fost cu mult superiori echipei gazdă și au câștigat cu 29:8 (9:2). SS Arad cu lot: Papp, Peter, Schragner 4, Dobînda 8, Burger 2, Bâlteanu 1, Renz 2, Semesy 2, Siladi 4, Gehl 6, Erdey, Racz. Antrenor profesor Romeo Putin.

Tot în campionatul județean feminin, meciul dintre SS Oituz Arad și Tricoul Roșu Arad s-a disputat în Terenul Constructorul. Meciul a avut un final neașteptat, Tricoul Roșu Arad a condus cu 6:3 după prima repriză, dar au fost împinși în apărare de tinerii școlii sportive în repriza secundă și au pierdut la 10:14 (6:3).

Duminică, 5 octombrie, meciul de handbal dintre SS Arad și SS Năsăud a avut loc pe Terenul Constructorul. Echipa arădeană s-a impus pe merit cu 10:7 (6:2). Lotul școlii sportive arădene: Vesa, Cringasu, Lalyer, Bota 2, Glüh, Draga, Juhasz 4, Marc, Someșan 1, Rangheț, Ilea 2, Mărieș 1. SS Arad a câștigat toate cele patru meciuri până acum și conduce. masa.

În a patra etapă de meciuri, juniorii SS Arad au jucat la Reșița împotriva SS din oraș. După ce arădenii au condus aproape tot timpul, au egalat în minutul 57. Meciul s-a încheiat 18:18 (10:11). Școala sportivă arădeană a folosit următorii jucători: Papp, Peter, Erdely, Burger 10, Ratz, Semsei, Ghel 1, Dobînda 3, Bâlteanu 1, Siladi, Renz, Schragner 3. Antrenor profesor Romeo Putin.

În campionatul județean feminin, până acum s-au jucat patru etape. Duminica aceasta au fost următoarele **rezultate:**

SS II Arad - Victoria Ineu 6:0

UTA Arad - Tricoul Roșu Arad 21:10(8:4)

În Clasament, UTA conduce cu 12 puncte în fața echipelor Confecții, Tricoul Roșu, SS II Arad, toate cu câte 6 puncte și Victoria Ineu.



Echipa feminină Confecții Arad, înaintea meciului de campionat județean împotriva Crișul Ineu, 1969, la Ineu.



Formația echipelor înainte de meciul Crișul Ineu - Confectii Arad, 1969, la Ineu.

Duminică, 19 octombrie, a reprezentat a șasea etapă, a primei manșe a campionatului de juniori.

SS Arad a jucat împotriva SS Oradea pe terenul Constructorul. Jocul a fost un spectacol de handbal, cu echipe la fel de puternice, care nu s-au menajat și s-a încheiat cu 7:6 (3:3) pentru arădeni, care au fost ceva mai buni, pe final. Arbitrul timișorean Teodor Gheorghiu și-a făcut treaba foarte bine. Lotul Școlii Sportive Arad pentru acest joc a fost: Vesa, Cojocaru, Lalyer 1, Someșan 2, Ghilea, Mărieș 3, Rangheț, Bota, Glüh, Draga, Marc 1. Antrenor profesor Adalbert Silbereis.

Tot duminică s-a încheiat campionatul județean feminin, ultimele jocuri restante (un al treilea tur a fost jucat la începutul anului 1970).

Clasament:

1. UTA Arad	16 pucte
2. Tricoul Roșu Arad	10
3. SS II Arad	8
4. Confecții Arad	8
5. Victoria Ineu	0

Din echipa câștigătoare, care va avea dreptul să participe la calificările pentru Liga B, în primăvara anului viitor, s-au remarcat: B. Tumele, F. Motelka, E. Vuia, G. Czimbal, M. Haasz, V. Birna. și M. Ionescu. Antrenor a fost profesor Gheorghe Pantazescu.

Duminică, 26 octombrie a fost ultima etapă a campionatului de juniori. Meciul dintre SS Arad și SS Timișoara s-a disputat pe terenul Constructorul din Arad. Jocul a fost foarte plăcut de urmărit, deoarece a alternat mișcări spectaculoase, apărare bună și contraatacuri de mare viteză. Din păcate, au fost și faze slabe în jocul gazdei. Cu toate acestea, arădenii au câștigat cu 20:17 (9:7).

Bilanțul primei manșe arată că, din șapte meciuri au fost câștigate șase și a fost o singură înfrângere, în fața Liceului Nr. 4 Timișoara. Asta înseamnă că, SS Arad ocupă locul doi, după prima jumătate a sezonului.

În ultima zi de meciuri, SS Arad a jucat cu: Papp, Peter, Erdey, Dobînda 6, Schragner 6, Gehl 2, Siladi 1, Renz și Bâlteanu. Antrenor profesor Romeo Putin.

După ultimele jocuri restante din campionatul județean masculin de duminică, 2 noiembrie, clasamentul după trei runde de joc, arată astfel:

1. Gloria Arad	22 de puncte
2. Unirea Sântana	14
3. Constructorul Arad	12
4. Tineretul Șagu	9
5. Crișul Ineu	1

Pentru feminin, după două runde de joc, clasamentul arată astfel:

1. UTA Arad	16 puncte
2. SS II Oituz Arad	10
3. Tricoul Roșu Arad	8
4. Confecții Arad	6
5. Victoria Ineu	0

Prima jumătate a campionatului de juniori s-a încheiat cu SS Arad în fruntea tabelului. Un rezultat excelent pentru Adalbert Silbereis, care vine de la Sântana și este antrenorul școlii sportive de juniori. În această prima jumătate a sezonului, au fost implicați următorii jucători: Vesa, Juhasz, Marc, Ghilea, Bota, Mărieș, Glüh, Someșan, Lalyer, Rangheț, Draga, Cojocaru, Toma, Cringasu.

Clasament:

1.SS Arad 12 puncte
2.SS Cluj 11
3.Liceul Nr. 4 Timișoara 10
4.SS Timișoara 8
5.SS Năsăud 5
6.SS Oradea 5
7.SS Reșița 4
8.Liceul Nr. 2 Satu Mare 1

După prima jumătate a campionatului de juniori, SSE Arad, cu antrenorul profesor Romeo Putin, a ocupat locul doi în clasament și a avut, de asemenea, dreptul de a participa la finala națională, jucând cu următorul lot: Papp, Peter, Erdely, Burger, Ratz, Semsei, Ghel, Dobînda, Bâlteanu, Siladi, Renz, Schragner.

Duminică, 16 noiembrie, după un al patrulea tur de jocuri, noua campioană județeană se numește Gloria Arad și are dreptul să joace la calificarea pentru promovarea în liga B, în primăvara viitoare.

Clasamentul final masculin

1.Gloria Arad 30 puncte
2.Unirea Sântana 20
3.Tineretul Șagu 13
4.Constructorul Arad 12
5.Crișul Ineu 1

Săptămâna aceasta, până **duminică, 16 noiembrie,** s-a desfășurat turul **Cupei FRH, faza pe oraș pentru juniori**.

Rezultate:

junioare

1. Liceul Industrial Arad 6 puncte
2. Liceul Nr.4 Arad 2
3. Școala profesională Arad 2
4. Grupul Școlar UVA Arad 2

Lotul echipei câștigătoare: Pagura Ilie, Ioan Șandor, Cornel Oprean, Radu Suciu, Ioan Niculae, Gh. Marin, Virgil Coza, Victor Hipac, Ioan Ilica, R. Optiz, Victor Faur. Antrenor, profesor Iosif Sonok.

juniori

1. Școala profesională Textilă Arad 6 puncte
2. Liceul Nr. 4 2
3. Școala de Comerț 2
4. Liceul Pedagogic 0

A doua jumătate a acestui campionat ar trebui să aibă loc iarna, iar câștigătorii ar trebui să participe la o fază superioară pentru a se califica la campionatele de juniori.

Duminică, 21 decembrie, la Reșița a avut loc o competiție de handbal feminin, pentru Cupa Reșița. Au participat SS Arad, SS Oradea, SS Reșița I și SS Reșița II.

Rezultate:

SS Arad - SS Reșița I 6:5
SS Arad - SS Reșița II 25:1
SS Arad - SS Oradea 5:5

Jucătorii arădeni au câștigat **Cupa Reșița,** cu următoarea formație: Vesa, Glüh, Mărieș, Ghilea, Bota, Marc, Juhasz, Someșan, Rangheț, Marian, Keller și Toma. Antrenor a fost profesor Adalbert Silbereis.

Campionatul județean de handbal feminin, 1969

După ce s-a jucat a treia rundă de meciuri în februarie-martie 1970 (pentru campionatul județean feminin 1969), UTA a devenit, în sfârșit, campioană județeană, având ca **antrenor pe profesorul Pavel Sîrbu,** care l-a înlocuit pe profesor Gheorghe Pantazescu.



Pavel Sîrbu

Echipa UTA a avut prilejul să participe la cele două meciuri de calificare de la Oradea, împotriva campioanei județene, Satu Mare, pe 11 și 12 aprilie. Participarea la finalele din 15-17 mai, de la Baia Mare, la care doar primele patru echipe vor promova în liga B, a fost obiectivul declarat al fetelor de la UTA.

Formația echipei UTA: Vuia, Zaban, Mihailovici, Tumele, Motelka, Bădin, Lips, Pop, Poclitaru, Bota, Olah, Cristea și Hesz. Antrenor, profesor Pavel Sîrbu.

Clasamentul final

1.UTA Arad	**24 puncte**
2.Școala Oituz	14
3.Tricoul Roșu Arad	12
4.Confecții Arad	8
5.Crișul Ineu	0

Campionatul județean de handbal masculin, 1969

Despre campionatul județean masculin**,** trebuie spus că, regulile jocului au fost schimbate aproape la sfârșit. Ce s-a întâmplat? Echipa Gloria, care participă în liga B, a jucat o a doua jumătate a sezonului, în primăvară, foarte slab și a retrogradat. Pentru a oferi celei mai puternice echipe din județul Arad posibilitatea unei noi promovări, comisia județeană de handbal a decis, sub presiune sau nu (cine ar putea dovedi asta?) să mai dispute, în toamnă, două etape de jocuri, pe lângă cele două, care fuseseră deja jucate. Gloria a trebuit să compenseze primele două runde de jocuri, cu jocuri restante. Echipa Constructorul, care se vedea deja campioană județeană, a protestat, dar probabil a avut o pârghie mai scurtă, decât cea a Clubului Gloria. Mai mult de atât, până în toamnă, cei mai buni jucători din echipa Constructorul au fost racolati pentru Clubul Gloria. Aceasta a fost ultima picătură, căci echipa Constructorul nu a mai participat la niciun meci acest an, în semn de protest.

Acest lucru nu a avut nicio importanță pentru echipa Unirea Sântana, pentru că alții erau mult prea puternici pentru a câștiga titlul de campionat județean, dar au jucat și cele două runde suplimentare de jocuri, pentru a câștiga mai multă experiență și poate, a avea mai multe șanse anul viitor.

La mijlocul lunii noiembrie, toate jocurile restante s-au derulat, iar Gloria Arad avea un nou **antrenor, Adalbert Andrei.**

Clasamentul campionatul județean:

1. Gloria Arad	**16**	**15**	**0**	**1**	**240:**	**92**	**30 puncte**
2.Unirea Sântana	16	10	0	6	219:214		20
3.Tineretul Șagu	16	6	1	9	168:144		13
4.Constructorul Arad	16	6	0	10	147:144		12
5.Crișul Ineu	16	0	1	15	45:157		1

Gloria Arad a fost campioană județeană în 1969 și avea dreptul de a participa la jocurile de calificare pentru promovarea în liga B, în primăvara anului 1970.

1969
SÂNTANA

În data de 8 februarie, sâmbătă după amiază, echipa Confecții Arad, condusă de Anton Teuber, a obținut primul succes notabil în fața lui Tricoul Roșu Arad. Cu 6 goluri de la Anna Weisenburger și 4 goluri de la Florica Burcă, jucătoarele de la Sântana au avut un rol cheie în victoria de 18:11.



Anton Teuber

În campionatul județean masculin, duminică, 25 mai, a fost a treia etapa de meciuri.
Rezultate:

Crișul Ineu - Constructorul Arad 12:26
Tineretul Șagu - Unirea Sântana 11:17

Clasament:

1. Constructorul Arad	6 puncte
2. Unirea Sântana	4
3. Tineretul Șagu	2
4. Crișul Ineu	0

Până la acest moment, echipa noastră Unirea a pierdut doar meciul cu Constructorul Arad, la Sântana.

Jocuri programate pentru următoarea etapa de meciuri:

Unirea Sântana - Crișul Ineu

Tineretul Șagu - Constructorul Arad

Duminică, 1 iunie, Crișul Ineu a venit la Sântana pentru meciul de campionat județean cu Unirea Sântana. Partida s-a disputat pe terenul de handbal din curtea școlii gimnaziale, s-a încheiat cu victoria clară a echipei noastre Unirea, cu 26:12. Această victorie înseamnă că, ei rămân în competiție strânsă cu liderul Constructorul Arad și ar putea chiar să preia conducerea clasamentului, dacă vor câștiga împotriva echipei Constructorul la Arad.

Celălalt meci din această zi, dintre Tineretul Șagu și Constructorul Arad, s-a încheiat cu 27:16 pentru arădenii.

Duminică, 8 iunie, mansa secundă dintre Constructorul Arad și Unirea Sântana, în cadrul campionatului județean, a început la ora 10, pe Terenul Constructorul. Arădenii au câștigat cu 33:23 (17:11) și nu au mai putut fi eliminați de pe primul loc. Dacă Gloria Arad va retrograda din liga B, Gloria va interveni și în campionat. Victoria Constructorul a fost meritată și a venit printr-o bună apărare și contraatacuri rapide. Cel mai bun jucător al echipei învingătoare, a fost Pribeagu, cu 12 goluri.

Clasamentul după cinci etape de meciuri:

1.Constructorul Arad	10 puncte
2.Unirea Sântana	6
3.Tineretul Șagu	3
4.Crișul Ineu	1

Pe lângă handbal, la liceu elevii s-au antrenat la tetratlon și pentatlon. Care au fost cei mai buni sportivi din Sântana? Handbaliștii profesorului de sport Franz Metz.

La 1 Iunie, o echipă de pentatlon (fete și băieți) din Sântana, cu profesoara de sport Erna Zielinsky și profesorul de sport Franz Metz, a luat parte la concursul școlar de pentatlon, de pe Stadionul Gloria. După cele cinci discipline de atletism, pe locul trei s-a clasat lotul de fete de la Liceul Sântana. Băieții de la Sântana au reușit doar locul cinci în clasamentul final. Cu câteva excepții, jucătorii de handbal au fost incluși în lotul de pentatlon.



Arad, 1969, echipa de pentatlon de la Liceul Sântana: Hilde Henger, Lală Viorel, Maria Deznan, Mariane Scherer, Pompiliu Moldovan (cu pancarda), Anna Weisenburger, Florica Burcă.

Campionatul județean de handbal feminin, 1969

După ce s-a jucat a treia rundă de meciuri, în februarie-martie 1970, pentru campionatul județean feminin din 1969, UTA a fost, în sfârșit, campioană județeană, cu antrenorul profesor Pavel Sîrbu. Deci, echipa UTA a avut dreptul să participe la cele două meciuri de calificare de la Oradea, împotriva campioanei județene, Satu Mare, la 11 și 12 aprilie. Participarea la finalele din 15-17 mai, de la Baia Mare, dintre care doar primele patru echipe vor promova în liga B, a fost obiectivul declarat al handbalistelor UTA.

Formația echipei UTA: Vuia, Zaban, Mihailovici, Tumele, Motelka, Bădin, Lips, Pop, Poclitaru, Bota, Olah, Cristea și Hesz. Antrenor profesor Pavel Sîrbu.

Clasamentul final:

1.UTA Arad	**24 puncte**
2.Școala Oituz	14
3.Tricoul Roșu Arad	12
4.Confecții Arad	8
5.Crișul Ineu	0

Campionatul județean de handbal masculin 1969

La campionatul județean, trebuie spus că regulile jocului au fost schimbate aproape la sfârșit. Ce s-a întâmplat? Echipa Gloria, care participă în liga B, a jucat o a doua jumătate a sezonului foarte slab, în primăvară și a retrogradat. Pentru a oferi celei mai puternice echipe din județul Arad posibilitatea unei noi promovări, comisia județeană de handbal a decis, sub presiune sau nu (cine ar putea dovedi asta?), să mai dispute în toamnă două etape de jocuri, pe lângă cele care fuseseră deja jucate. Gloria a trebuit să compenseze primele două runde de jocuri, cu jocuri de recuperare. Echipa Constructorul, care se vedea deja campioană județeană, a protestat, dar probabil a avut o pârghie mai scurtă decât cea a Clubului Gloria. Mai mult, cei mai buni jucători din echipa Constructorul au fost racolati pentru clubul Gloria. Aceasta a fost ultima picătură, căci echipa Constructorul nu a participat la niciun meci anul acesta, în semn de protest.

Acest lucru nu a avut nicio importanță pentru echipa Unirea Sântana, alții fiind mult prea puternici, pentru a câștiga titlul de campionat județean, dar, a jucat și cele două runde suplimentare de jocuri, pentru a câștiga mai multă experiență și pentru mai multe șanse anul viitor.

La mijlocul lunii noiembrie, s-au derulat toate jocurile restante, iar Gloria Arad avea noul **antrenor, Adalbert Andrei.**

Clasamentul campionatul județean:

1.Gloria Arad	**16**	**15**	**0**	**1**	**240:**	**92**	**30 puncte**
2.Unirea Sântana	16	10	0	6	219:214		20
3.Tineretul Șagu	16	6	1	9	168:144		13
4.Constructorul Arad	16	6	0	10	147:144		12
5.Crișul Ineu	16	0	1	15	45:157		1

Pentru echipa noastră Unirea și pentru antrenorul Franz Metz, locul doi în campionatul județean a fost o poziție bună, care corespundea posibilităților ce le aveam.

Pentru cele trei fete din Sântana, care făceau naveta la Arad, pentru a juca într-o echipă în campionatul județean, anul s-a încheiat satisfăcător. Atât antrenorul Anton Teuber, cât și

jucătoarea Anna Weisenburger (care a marcat cele mai multe goluri pentru echipa lor), Florica Burcă și Maria Deznan nu s-au putut mulțumi cu locul patru în campionatul județean.

La începutul lunii septembrie, noul profesor de sport Richard Reinholz și-a început cariera didactică la Liceul Sântana, cu cele mai bune gânduri, de a contribui la dezvoltarea handbalului pentru tineret în Sântana.

Fiind unul dintre cei mai buni handbaliști din Sântana, apoi în anii de școală sportivă la Arad și ulterior la liga studențească, unde a jucat la Universitatea Timișoara în perioada studenției, i-a atras atenția antrenorului echipei Gloria Arad, Vasile Tudor, care l-a adus în echipa Gloria.



Profesorul Richard Reinholz

De asemenea, consăteanul nostru, Philipp Frank, era acum pentru al doilea an în echipa Gloria, ca portar, dar nu putea fi mulțumit de performanța echipei sale și spera să promoveze în liga B, în primăvara anului 1970.

Johann Renz era singurul jucător din Sântanna care**,** anul acesta activa în lotul școlii sportive, cu antrenorul profesor Romeo Putin și a fost complet mulțumit de performanța sa, de locul doi în campionatul de juniori, după prima manșă.

La sfârșitul anului, **Anna Weisenburger** a făcut o pauză de la Clubul Confecții, în parte, pentru că a trebuit să se pregătească pentru examenul de absolvire din anul următor, dar și din cauza situației dezolante, în care s-a aflat echipa feminină de handbal a Clubului Confecții.

1970
JUDEȚUL ARAD

Campioana județului Arad, echipa Gloria Arad, se pregătește serios și conștiincios de revenirea în liga B. În programul lor de pregătire pentru **sâmbătă și duminică, 24-25 ianuarie,** în sala de sport din Arad, erau programate două meciuri împotriva echipei de ligă, CSM Reșița.

Primul meci jucat sâmbătă, s-a încheiat cu echipa CSM Reșița câștigând 21:14 (12:3), iar al doilea meci, de duminică, s-a încheiat la 20:20 (12:8).

În aceste jocuri, antrenorul echipei Gloria a folosit următorii jucători: Pelzer, Vass și **Philipp Frank** în poartă, Pribeagu, Bugariu, Wagner, Kosz, Petrascu, Merle, **Richard Reinholz,** Bocu și Isai, ca jucători de câmp.

În viitorul apropiat, Gloria vrea să mai joace câteva meciuri pregătitoare, împotriva CSM Reșița, cu Timișul Lugoj și împotriva Tehnometal Timișoara. Jucătorii sunt hotărâți să dea tot ce pot, pentru a fi promovați din nou în Liga B, în primăvară.

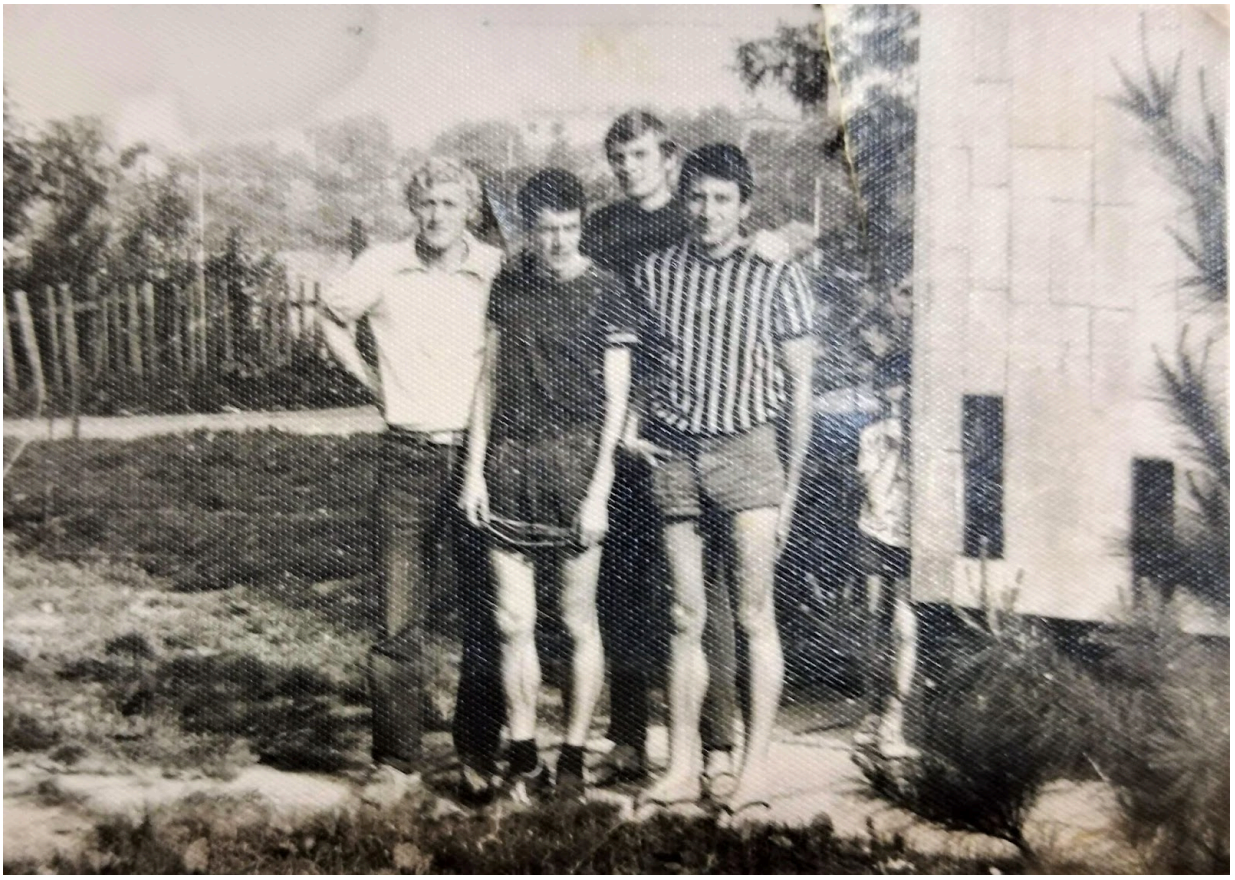

De la stânga la dreapta: Voinea, Avramescu, Gelu Constantinescu și Costică Păcuraru din Lugoj (ultimii doi, mai târziu, jucători la Gloria Arad), în Bacău, 1970.

Duminică, 22 februarie, derby-ul dintre SS Arad și Liceul Industrial s-a desfășurat în cadrul Cupei de Iarnă a juniorilor. A fost un efort predominant unilateral, pentru că școala de sport a câștigat cu scorul 23:7 (12:4) și a preluat conducerea în clasament.

Echipe și goluri marcate:

SS Arad: Papp, Peter, Dobînda 5, Burger 5, Schragner 4, Bâlteanu, Siladi, Semsei 5, Ghel 4, Arato și Renz.

Liceul Industrial: Oprean, Burta, Pagura 1, Oprisan 1, Rung 1, Mariu, Coza 3, Matei 1, Ilica, Munteanu și Tulcan.

Clasament juniori:

1. SS Arad	8 puncte
2. Liceul Industrial Arad	6
3. Liceul Industrial II Arad	4
4. Liceul Nr. 4 Arad	2
5. Grup Școlar Profesional Arad	0

Rezultate junioare:

Școala Oituz - Școala profesională Textilă 14:14

Confecții - SS I Arad 3:29

SS II Arad - Liceul Nr. 4 Arad 17:8

Clasament junioare:

1.SS I Arad	10 puncte
2.SS II Arad	6
4.Școala Oituz	5
5.Tricoul Roșu	4
6.Școala profesională Textilă	3
7.Cofetăria Arad	2
8.Liceul Nr. 4 Arad	0



Secvență de antrenament, a echipei de handbal fete, de la Liceul German din Aradul Nou, în anul 1970, cu antrenorul profesor Stefan Ziegler.



Antrenament al echipei de handbal fete a Liceului German din Aradul Nou,1970,
cu antrenorul profesor Stefan Ziegler.

După un al treilea tur de joc la campionatul județean feminin, pentru anul 1969, **UTA a devenit campioană județeană**, cu antrenorul profesor Pavel Sîrbu. Echipa UTA a avut dreptul să participe la cele două meciuri de calificare de la Oradea, împotriva campioanei județene Satu Mare, în perioada 11 - 12 aprilie. Participarea la finalele din 15-17 mai, de la Baia Mare, la care doar primele patru echipe vor promova în liga B, a fost obiectivul declarat al jucătoarelor UTA.

Formația echipei UTA: Vuia, Zaban, Mihailovici, Tumele, Motelka, Bădin, Lips, Pop, Poclitaru, Bota, Olah, Cristea și Hesz. Antrenor profesor Pavel Sîrbu.

Clasamentul final pentru anul 1969

1.UTA Arad	**24 puncte**
2.Școala Oituz	14
3.Tricoul Roșu Arad	12
4.Confecții Arad	8
5.Victoria Ineu	0

La 8 martie 1970, ultimul meci al Campionatului Mondial de Handbal Masculin, dintre România și RDG. s-a disputat în sala de sport „Palais du Handbal" din Paris. După duble prelungiri, **România a câștigat cu 13:12 și a devenit campioană mondială pentru a treia oară.**



România, Campioană Mondială 1970, în Paris, de la stânga: Titus Moldovan, Mihai Marinescu, Gheorghe Goran, Cristian Gatu, Cornel Otelea, Ion Popescu, Alexandru Dinca, Valentin Samungi, Stefan Orban, Ghiță Licu, Cezar Nica, Cornel Penu, Gheorghe Gruia, Gabriel Kicsid, Stefan Birtalan, Roland Gunesch.
Antrenori: Nicolae Nedef, Oprea Vlase, Eugen Trofin. Șef delegație Lucian Grigorescu.

Duminică, 5 aprilie, în prima etapa de meciuri din campionatul de juniori, în Arad, pe Terenul Constructorul, SS Arad s-a întâlnit cu SS Oradea. Arădenii au luat frâiele în mână chiar de la start și au câștigat cu 22:8 (11:3). Din nou, Dobînda, Burger și Ghel au fost cei mai buni jucători din echipa arădeană.

Sâmbătă și duminică, 4-5 aprilie, s-a disputat ultima etapă de meciuri pentru Cupa de Iarnă. S-au întâlnit campioana județeană UTA Arad și liderul primei runde a campionatului de juniori, SS Arad. După un joc în general bun al ambelor echipe, campioana județului UTA a câștigat cu 14:12 (6:5).

Clasament feminin pentru Cupa de Iarnă:

1.UTA Arad	**14 puncte**
2.SS I Arad	12
3.SS II Arad	10
4.Școala Oituz	7
5.Tricoul Roșu Arad	4
6.Școala profesională Textilă	4
7. Confecții Arad	3
8. Liceul Nr. 4 Arad	2

Duminică dimineața, 12 aprilie, pe vreme ploioasă, SS Arad și Liceul Nr. 3 din Satu Mare s-au întâlnit pe Terenul Constructorul, în cadrul unui meci din returul campionatul de junioare. Formația arădeană a câștigat cu 7:0 (3:0), pe deplin meritat, într-o luptă pe ploaie. La SS Arad au jucat: Vesa, Toma, Lalyer, Bota 1, Glüh, Marian, Juhasz, Marc, Someșan, Rangheț 2, Ghilea 2 și Marieș 2. Antrenor, profesor Adalbert Silbereis.

În județul Botoșani, în Aprile 1970



Titi Ionescu cu prima sa echipă, SS Botoșani „Mihai Eminescu” (al doilea din dreapta), viitor handbalist al Aradului, cu primul său antrenor, profesor Gheorghe Baltuta, 1970.

Antrenor al echipei UTA, de la începutul anului, a fost profesorul de sport Pavel Sîrbu (cunoscut arbitru și nu numai, pentru mulți handbaliști de la Sântana).

Cu o zi înainte, pe Terenul Gloria, s-a desfășurat jocul de calificare pentru liga B masculină, faza interjudețeană, dintre Constructorul Oradea și Sănătatea Paclisa (județul Hunedoara). Acest prim joc a fost câștigat de orădeni, cu 19:16, iar următorul joc, de duminică, a fost câștigat tot de jucătorii Constructorul cu 19:11, ceea ce înseamnă că, sunt cu o rundă mai departe.

Duminică, 26 aprilie, zi de meciuri a campionatului de juniori, pe terenul Constructorul s-au întâlnit SS Arad și SS Reșița. Arădenii au câștigat cu 25:12 (15:7), pe merit, pentru că au au dominat jocul, pe aproape tot parcursul. **Antrenorul profesor Romeo Putin,** a folosit următorii jucători: Papp, Peter, Metschang, Burger 5, Aroto, Semsey 2, Ghel 5, Dobînda 8, Bâlteanu, Siladi 2, Almași și Schragner 3 goluri.

Comisia județeană de handbal a organizat Cupa 1 Mai, la care au participat echipele feminine UTA, SS Arad, Școala Oituz și Confecții. SS Arad și UTA au ajuns în finală. SS Arad a câștigat cu scorul de 5-1 și a câștigat cupa, cu următorii jucători: Vesa, Lalyer, Coja, Glüh, Juhasz, Marc, Bota, Rangheț, Marian, Ghilea și Mărieș.

La băieți, Liceul Industrial Arad a jucat împotriva Grupului Școlar Profesional Arad. Ambele echipe au depus mult efort și, la pauză, scorul a fost 6:4. După pauză, Liceul Industrial a devenit din ce în ce mai puternic și a câștigat 10:5 (6:4), clar și meritat. Liceul Industrial a folosit următorii jucători: Oprean, Șandor, Pagura, Coza, Igrișan, Matei, Muk, Marian, Suciu, Faur, Herac și Burta.



Echipa Liceului Industrial Forestier din Aradul Nou, participantă la Cupa 1 Mai, cu Pavel Voitilă, viitor handbalist de top.

La 9-10 mai, 1970, pe Terenul Constructorul, s-a desfășurat faza județeană a campionatului masculin și feminin pentru juniori. Câștigătorii vor reprezenta județul Arad în faza de zonă.

La acest turneu au participat patru echipe de băieți: Liceul Industrial Arad, Liceul Vinga, Liceul Lipova și Liceul Sântana.

Liceul Industrial Arad și Liceul Vinga au luptat recent, pentru titlul de campion județean. A urmat un joc frumos, puternic, pe care Liceul Industrial l-a câștigat cu 25:10 (7:4), datorită experienței mai mari de joc. Echipa, antrenată de profesorul de educație fizică Szolnok, a fost formată din următorii jucători: Șandor, Păgura, Igrișan, Rung, Coza, Marin, Opitz, Faur, Suciu și Ilica.

La fete au participat tot patru echipe: Școala Textilă Arad, Liceul Curtici, Liceul Vinga și Liceul Sântana.

În jocul decisiv, surprinzător pentru mulți, Liceul Sântana s-a impus împotriva Școlii Textile favorite, din Arad, cu scorul de 7:6.

Echipa Liceului Sântana, antrenată de profesorul de sport Franz Metz, a jucat cu următoarele handbalise: Belei, Deznan, Weisenburger, Henger, Scherer, Martinek și Cosma.



Echipa antrenată de profesorul de sport Franz Metz și colega sa, Erna Zsilinszky, în picioare: Helga Marksteiner, Viorica Belei (în poartă), Mariane Scherer, Florica Cosma, Maria Aufmuth, Maria Deznan; în șezut: Gisela Martinek, Anna Weisenburger, profesor Franz Metz, profesor Erna Zielinski, Marianne Scherer, Hilde Henger, Hertha Kornacker.

La 10 mai a fost duminică sportivă la Ineu, pentru următoarele sporturi: tenis de masă, șah, orientare turistică, fotbal și handbal, la care handbalul din Sântana a fost prezent. Meciurile de handbal, care s-au disputat pe terenul central, au atras aproape 1.000 de spectatori, probabil și din cauza următorului meci de fotbal, dintre Victoria Ineu și Libertatea Arad, în cadrul campionatului județean.

La handbal au jucat trei echipe de fete și patru echipe de băieți, ale căror ultime jocuri au fost aplaudate de peste o mie de spectatori. Primul loc la fete a fost câștigat de Unirea Gurahont, iar la băieți, în finală, Unirea Sântana a învins Foresta Beliu cu scorul de 8:6.

Inundații în România și în județul Arad

În perioada 11-16 iunie, la Sibiu, s-au desfășurat finalele de handbal pentru juniorii câștigători a fiecărei din cele șase grupe. Dinamo București a devenit campioană națională la juniori.



Campioni naționali la juniori, 1970, Dinamo București, cu doi viitori handbaliști arădeni, Ion Buruc (al doilea din stânga) și Gheorghe Dima (primul ghemuit din dreapta), care au scris ulterior istoria handbalului la Arad, ca jucători și ca antrenori. Antrenor, profesor Alexandru Ilie.



Campioană națională la juniori 1970, Dinamo București



Trei dintre campionii naționali de juniori, din 1970, de la Dinamo București (de la stânga la dreapta): Mirel Zamfirescu (mai târziu jucător al naționalei), Ion Buruc și Gheorghe Dima (doi viitori handbaliști la Gloria Arad).

La începutul lunii iunie, Școala profesională Textilă Arad a participat la faza națională a competiției anuale pentru echipe de textiliste, organizată de Ministerul Industriei Ușoare. Școala profesională Textilă Arad și-a învins competitoarele din Buhuși cu 11:7, pe cele din Brașov cu 11:8 și din Cluj cu 10:3 și a devenit **campioană națională pentru Ministerului Industriei Ușoare.** Cu acest titlu va participa **la finalele dintre ministere, în perioada 20-25 iunie, de la Constanța**.

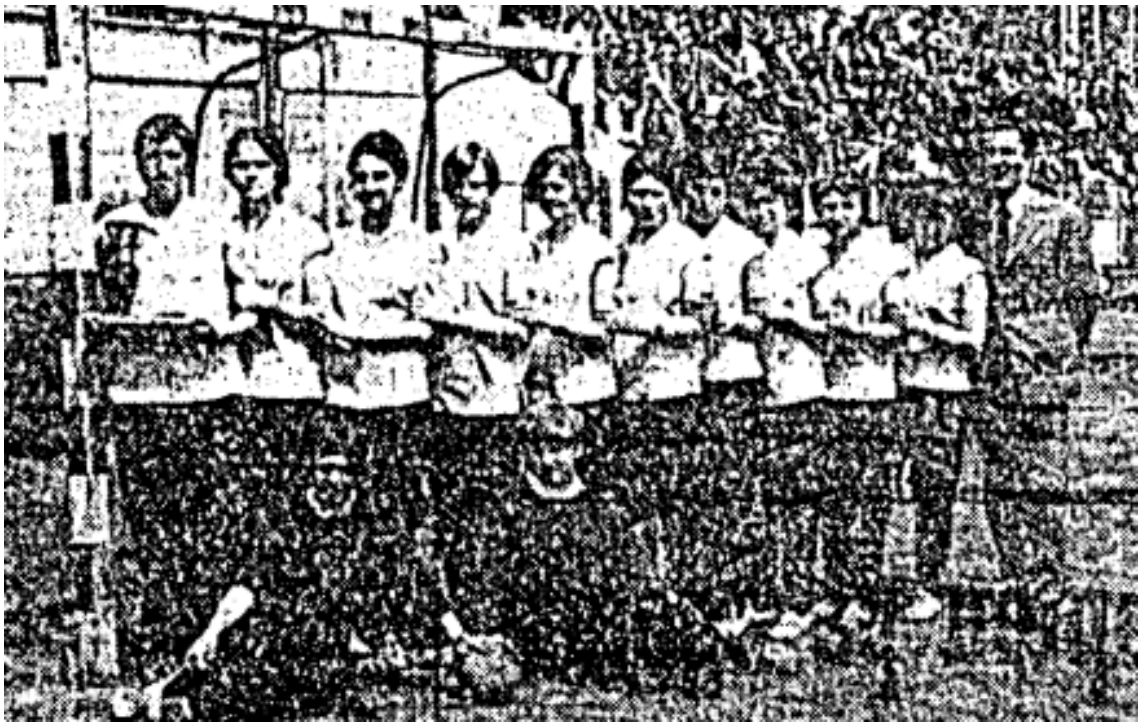

Echipa Școala Profesională Textilă Arad, campioană națională a industriei ușoare în 1970: Rodica Bădin, Didina Condraschi, Dorina Cosma, Barbara Heiberger, Victoria Naraș, Florica Chilba, Cornelia Bădin, Aurelia Pop, Florica Burcă (de la Sântana) și Maria Has. Antrenor și profesor de Sport**, Gheorghe Grămescu.**

De menționat faptul că, Școala Profesională Textilă Arad a mai ocupat primul loc în competiția de handbal organizată de Ministerul Industriei Ușoare în 1968 și locul al doilea în anul 1969.

Între 12 și 14 iunie, la Sibiu au avut loc jocurile de calificare pentru liga B. Echipa Gloria a învins pentru prima dată Constructorul Oradea cu 12:9 (6:6) iar în al doilea joc pe Lemnaru Târgu Mureș cu 22:9 (10:6). Cel de-al treilea meci împotriva, probabil, celei mai puternice rivale, Știința Reșița, nu a avut loc, deoarece echipa Reșița nu a participat la acest turneu de calificare. **Gloria Arad va juca din nou în liga B.**

Antrenorul Vasile Tudor au folosit în acest turneu următorii jucători: Pelzer, Vass, Bocu, Kosz, Isai, Wagner, Martin, Lelea, Sîrbovan, Pribeagu, Flueraș și Patrascu. Cei mai buni jucători din turneul de calificare au fost Bocu, Martin, Lelea și Pribeagu.

La sfârșitul lunii iunie, au avut loc finalele campionatului național al școlilor profesionale. **Școala profesională Textilă Arad a ocupat primul loc și a devenit campioană națională. Antrenorul, profesorul Gheorghe Grămescu** a condus pregătirea jucătoarelor foarte competent și cu multă pasiune.

Rezultate:

Școala profesională Textilă Arad - Școala profesională Constructii-Montaj București 16:9
Școala profesională Textilă Arad - Școala profesională Turda 17:3
Școala profesională Textilă Arad - Școala profesională UCECOM Breaza 10:4
Școala profesională Textilă Arad - Școala profesională Industria Alimentară Galați 13:3

La finalul turneului, Rodica Bădin a fost premiată drept cel mai bun atacant și Rodica Pal, cel mai bun portar.



Lotul campioanei naționale a ministerelor 1970, Școala profesională Textilă Arad: Didina Condraschi, Rodica Bădin, Iuliana Cosma, Barbara Heiberger, Victoria Naras, Florica Chilba, Maria Has, Rodica Pal, **Florica Burcă,** Ghizela Czimbal, Aurelia Pop și Cornelia Bădin. Antrenor a fost profesor Gheorghe Grămescu.

Liceul Industrial Arad a reușit să promoveze, după Gloria Arad (Liga B), în campionatul de juniori. Echipa Liceului Industrial Arad a luat ființă în urmă cu doar trei ani, a avut un trend ascendent constant și acum și-a încununat efortul, prin promovarea în campionatul de juniori.

Între 1 și 5 iulie, jocurile de calificare au fost desfășurate la Sebeș Alba. A fost doar o înfrângere împotriva Timișului Lugoj. Celelalte patru jocuri au fost câștigate cu următorul lot: Șandor Ionel, Oprean Cornel, Ilie Păgura, Viorel Igrișan, Ludovic Matei, Virgil Coza, Martin Rung și Gheorghe Maria. **Antrenor profesor Szolnok.**

În penultima săptămână a lunii august, pe Terenul Constructorul, a avut loc un turneu internațional de handbal pentru Cupa Eliberării, atât feminin, cât și masculin, organizat de comisia județeană de handbal. Turneul a fost urmărit de numeroși spectatori.

Rezultate:

feminin

Universitatea II Timișoara - Jiul Petroșani 14:6
Selecția Arad - Spartacus Sarvas 14:13
Universitatea II Timișoara - Selecția Arad 21:13(11:7)

Deci, Universitatea II Timișoara a devenit câștigătoare și a primit Trofeul Eliberării.

masculin

Știința Lovrin - IGO Timișoara 14:13
Gloria Arad - Spartakus Sarvas 17:13
Spartakus Sarvas - IGO Timișoara 24:19
Știința Lovrin - Gloria Arad 15:10

Trofeul Eliberării i-a revenit Științei Lovrin.

Gloria Arad a participat cu următorul lot: Vass, Kosz, Isai, Wagner, Morar, Lelea, Bocu, Bugariu, Sîrbovan și Pribeagu.



Câștigătoarea Cupei Eliberării, Știința Lovrin, promovată în liga A cu următorul lot: Hans Lambrecht I, Hans Lambrecht II, Hans Riegelmayer, Erwin Esperschidt, Richard Schmidt, Manfred Schmidt, Alfred Bittenbinder, Mihai Boiborean, Ion Virdea, Christoph Koch, Franz Wetzel, Franz Kernweiß, Michael Igosag, Mircea Dacian, Nicolae Puschila, Hans Schuch, Gheorghe Tudor, Mircea Tudor, Adrian Cristea, Erwin Gimpel, Hans Huber, Norbert Weichandt, Mircea Biriescu, Lucian Biriescu. Antrenorul a fost profesor Hermann Horst Niesz.

Duminică, 6 septembrie, prima etapa de meciuri din liga B, Gloria Arad a jucat acasă pe teren propriu împotriva lui Tehnometal Timișoara și a remizat 13:13 (9:9). Jocul a fost o luptă grea, cu puține momente bune de handbal, care s-ar fi putut încheia cu o victorie pentru echipa gazdă.

Gloria Arad: Vass, Zvonar, Georgevici, Kosz, Bocu, Martin, Flueraș, Pribeagu, Bugariu, Sîrbovan, Wagner. Antrenor Tudor Vasile.

Tehnometal Timișoara: Rupert, Golic, Kovaci, șimon, Noll, Hoduiu, Vollmann, Wagner, Graf, Willa, Marschang.

Duminică, 20 septembrie s-a desfășurat a doua etapă a campionatului de junioare și juniori.

În prima etapa de meci, în urmă cu o săptămână, SS Arad a învins echipa nou promovată, Liceul Industrial Arad, cu 16:13.

Liderul timișorean, Liceul Nr. 4 Timișoara, a fost invitat la Arad pe Terenul Constructorul, pentru a juca derby-ul cu SS Arad. Meciul a fost urmărit de mulți spectatori, care au văzut un joc foarte bun și incitant. După prima repriză oaspeții au condus cu 8:5. Pauza a fost un ghid bun (antrenor Romeo Putin), iar în repriza secundă gazdele au jucat mult mai bine și au câștigat cu 14:11 (5:8). Cei mai buni jucători de la școala sportivă arădeană au fost Schragner, Burger și Semsei. Lotul SS Arad: Papp, Peter, Burger, Schragner, Bâlteanu, Siladi, Semsei, Ghel, Arato, Renz și Almași. Antrenor profesor Romeo Putin.

Junioarele SS Arad a fost nevoite să joace împotriva Industriei Linii Timișoara, la Timișoara. Școala sportivă arădeană s-a impus cu ușurință, cu 18:3 (9:1). Golurile SS Arad au fost marcate de Mărieș 9, Bota 5, Elekes 2, Someșan 1 și Rangheț 1.

Lotul: Vesa, Toma, Lalyer, M. Bota, Glüh, Mărieș, Marc, Someșan, Rangheț, Ghilea, Marian. Antrenor profesor Adalbert Silbereis.

Duminică, 4 octombrie, s-a disputat a patra etapă din manșa secundă, a campionatului de junioare.

Junioarele SS Arad au avut un meci în deplasare la Reșița, împotriva școlii sportive. A fost un joc slab, mai ales din cauza duritățiii cu care au acționat gazdele, cu scopul de a pierde mai puțin, în fața liderilor arădeni. Meciul s-a încheiat 6:3 (4:1) pentru școala sportivă arădeană. SS Arad a folosit următorii jucători: Vesa, Toma, Lalyer, Cojocaru, Bota 2, Glüh, Draga 2, Marian, Someșan, Rangheț, Ghilea 1 și Mărieș 1. Antrenor profesor Adalbert Silbereis.

Pe terenul Constructorul, meciul de juniori dintre Liceul Industrial Arad și Timișul Lugoj s-a disputat duminică, la ora 9.30. După 60 de minute scorul era 13:10 (7:4) pentru Timișul Lugoj, o echipă cu multă experiență, iar gazdele au nevoie acum de o întâlnire de criză, după a patra înfrângere la rând.

Arbitrul Florin Sîrbu de la Reșița a condus următoarele echipe:

Liceul Industrial Arad: Oprean, Burta, Faur, Hoaca, Chiscan, Marin, Matei 5, Igrișan 2, Pagura 3, Rung, Suciu și Coza. Antrenor profesor Szolnok.

Timișul Lugoj: Lupulescu, Holodneac 2, Berneantu 3, Szolloși, Mihaly 6, Pasula 2, Soller și Kristof.

În jocul următor, la ora 11, s-au întâlnit liderul SS Arad și SS Timișoara. Meciul s-a încheiat cu 24:8 (9:4) pentru Școala Sportivă Arad, care a emanat cu adevărat energie în acest joc și a încântat spectatorii.

Lotul SS Arad: Papp, Peter, Daraban, Burger 5, Arato, Semsei 4, Ghel 2, Baltean 1, Siladi 5, Almași 1, Schragner 6 și Pagura. Antrenor profesor Romeo Putin.

Lotul SS Timișoara: Micunescu, Winter, Calarasan 1, Bonfer 2, Cornea, Boghicev 1, Bosneac, Popovici 1, Stauber 3 și Roșu.

Lotul complet al SS Arad pentru 1970: Cristian Hiotu, Gheorghe Bâlteanu, Hans Burger, Helmut Schragner, Gheorghe Levai, Vasile Aritohy, Dumitru Siladi, Pavel Voitilă, Carol Peter, Ioan Pagura, Stefan Földi, Dorin Daraban, Gheza Arato, Adalbert Almași, Puiu Ghel, Pap. Antrenor profesor Romeo Putin.

Duminică, 11 octombrie, meciul de liga B dintre Gloria Arad și CSM Reșița s-a disputat pe Terenul Gloria, în a șaptea etapă de meciuri. Jocul a fost foarte bun din punct de vedere tehnic și tactic, cu câteva puncte slabe, dar care au durat doar pentru o perioadă scurtă de timp, iar gazdele au meritat să câștige 16:14 (7:8).

Perechea de arbitri Mileti - Crețu de la Petroșani a avut o prestație bună, dar nu a lăsat avantajul sa curgă.

Merită laude pentru acest joc: Pelzer, Bugariu, Georgevici, Martin, Pribeagu, Wagner și mai ales Kosz, care a marcat 5 goluri. Sîrbovan, Bocu și Georgevici trebuie amintiți, cu deficiențe de pregătire fizică și la disciplină.

Pentru Gloria Arad au marcat: Martin 1, Bugariu 5, Kosz 5, Bocu 1, Pribeagu 3, Georgevici 2. Antrenor Tudor Vasile.

Marcatori pentru echipa oaspete CSM Reșița: Serafim 7, Kovbl 2, Velisca 2, Wilhelm 1, Federspield 2.



Lotul Gloria Arad pentru turul sezonului 1970-1971: Alfred Pelzer, Philipp Frank, Vass, Gheorghe Bocu, Andrei Kosz, Mihai Isai, Andrei Wagner, Franz Bugariu, Ioan Ardelean, Morar, Sorin Georgevici, Neagu, Marinescu, Stefan Martin , Ilie Lelea, Grațian Sîrbovan, Pribeagu, Ervin Flueraș, Richard Reinholz, Josef Merle și Patrascu.
Antrenori: Adalbert Andrei și Vasile Tudor.

Pe Terenul Constructorul, jocul de handbal al junioarelor s-a disputat între SS Arad și Liceul Nr. 4 Timișoara. După un joc ceva mai slab al școlii sportive arădene, victoria a aparținut echipei timișorene 7:6 (3:4), care a trecut în fruntea clasamentului. Arbitrul Albastroiu de la Târgu Jiu a condus acest joc cu multe greșeli.

Lotul SS Arad: Vesa, Toma, Lalyer, Bota 1, Glüh, Draga 1, Marian, Someșan, Rangheț, Ghilea și Mărieș 4. Antrenor profesor Adalbert Silbereis.

Lotul Liceul Nr. 4 Timișoara: Rata, Franchbach, Veselici 2, Obreja 3, Buzelan, Mihaiescu, Jurmescu, Sturzinger 1, Bunduc, Melinte, Schmur 1 și Murgu.

Duminică, 25 octombrie, ultima etapă din prima jumătate a sezonului din liga B, s-a disputat pe Terenul Gloria, unde s-au întâlnit Gloria Arad și ASA Sibiu. După meciul bun cu CSM Reșița și 9:9 la Craiova, așteptările la o victorie erau foarte mari. Din păcate, Gloria a pierdut cu 12:14 (6:8), după o luptă, cu cea mai bună echipă, ASA Sibiu.

Echipa Gloria: Pelzer, Vas, Bocu, Kosz, Wagner 2, Martin, Lelea 2, Bugariu, Pribeagu 2, Flueraș, Isai, Georgevici 6. Antrenor: Tudor Vasile.

Lotul ASA Sibiu: Pall, Herciu, Crețu, Popovici, Croitoru, Oancea, Schmidt, Müller, Ghimbovischi, Ionescu și Szasz.

Clasament după prima jumătate a sezonului:

1.Independența Sibiu	**18 puncte**
2.CSM Reșița	12
3.Minerul Baia Mare	11
4.Timișul Lugoj	10
5.Universitatea Craiova	9
6.Textila Cisnădie	8
7.Gloria Arad	8
8.Metalul Copșa Mică	7
9.ASA Sibiu	6
10.Tehnometal Timișoara	3

Tot duminică, 25 octombrie, în ultima etapă de meci din campionatul de junioare și juniori, pe Terenul Constructorul, SS Arad le-a întâlnit pe junioarele de la SS Timișoara și s-a impus cu 5:2 (2:2), ocupând primul loc în prima jumătate a sezonului, din seria V a campionatului național.

Echipele au jucat sub arbitrajul lui Deutsch, arbitru din Lugoj.

SS Arad: Vesa, Toma, Mărieș 1, Boota 2, Glüh, Draga, Marian, Marc, Someșan, Rang 1, Elekes și Ghilea. Antrenor Adalbert Silbereis.

SS Timișoara: Kocși, Vid, Macica, Kernleitner 2, Deleanu, Radici, Danciu, Ioo, Marcov și Kirnel.

Duminică, 22 noiembrie, la Reșița a avut loc un turneu de handbal pentru școlile sportive. Au participat junioarele antrenorului profesor Adalbert Silbereis și juniorii antrenorului profesor Romeo Putin, ambii de la Școala Sportivă Arad, transportați cu autocarul.



Echipele de junioare și juniori a SSE Arad 1970, la Reșița.

Campionatul județean de handbal feminin 1970

Clasament:
1.UTA Arad
2.Confectii Arad
3.Școala Oituz
4.Tricoul Roșu Arad
5.Crișul Ineu

UTA Arad are dreptul de a participa la calificările pentru promovarea în liga B, în primăvara anului 1971.

Lotul echipei UTA: Zaban, Marcus, Chilba, Deznan, Pribeagu, Hantz, Postbiegel, Poclitaru, Motelka, Moșu, Toth și Dan. Antrenor profesor Pavel Sîrbu.

Campionatul județean de handbal masculin 1970

Clasament:
1.Constructorul Arad
2.SSE Arad
3.Unirea Sântana
4.Gloria II Arad
5.Tineretul Șagu
6.Crișul Ineu

Astfel, Constructorul Arad avea dreptul de a participa la jocurile de calificare pentru promovarea în liga B, în primăvara anului 1971.

1970
SÂNTANA

Meciul final al campionatului județean de handbal școlar la băieți, clasele V-VIII a avut loc duminică, 19 aprilie, pe stadionul central din Ineu (unde fusese pregătit un teren de handbal), între Școala Generală nr. 1 Sântana și Școala Generală Ineu. Echipa de handbal de băieți, de la Școala Generală nr. 1 Sântana, a jucat un meci de combativ, cu pasiune, împotriva echipei gazdă, care a fost susținută de un public numeros și a crescut peste nivelul său. Totuși, nu a fost suficient să-i învingi pe băieții din Sântana, din generația 1955, sau puțin mai tineri. Școala Generală Sântana a câștigat meritat acest joc, cu 18:15 (11:7) și s-a calificat pentru faza interjudețeană, care urma să aibă loc la Hunedoara, peste două săptămâni. Antrenorul acestei echipe a fost inițial profesorul de sport Franz Metz și mai târziu profesorul de sport Richard Reinholz. Nu știu încă, dacă s-a jucat faza interjudețeană a competiției.

Câteva aspecte despre o metodă populară de antrenament a vremii, care funcționează destul de bine și astăzi, merită menționate. Se lasă echipa țintă să joace împotriva unei echipe puțin mai în vârstă, pentru a o încuraja. Echipa ceva mai în vârstă de atunci, avea și câțiva jucători excelenți precum Anton Göpfrich, Helmuth Scherer, Pompiliu Moldovan, Georg Kappes, Gheorghe Borteș și mulți alții.



Echipa de la Școala Generală Nr. 1 Sântana: Franz Groo, Anton Adelmann, Anton Müller, Richard Täuber, Michael Zimbrod, Johann Gantner, Johann Kreitler, Herbert Müller, Stefan Wiesenmayer, Josef Gantner, Johann Renz, Josef Zimbrod, Ferdinand Macert, Erwin Buderi, Sandu Bonț, Johann Kappes. Antrenorul a fost profesor Richard Reinholz.

Din această echipă, cei mai buni cinci jucători (Franz Groo, Johann Gantner, Stefan Wiesenmayer, Täuber Richard și Anton Adelmann) au fost incluși în lotul echipei Unirea Sântana, de către antrenorul Richard Reinholz.

Sâmbătă și duminică, 9-10 mai 1970, fost scris primul capitol important, pentru handbalul feminin de la Sântana. **Junioarele Liceului Sântana au devenit campioane județene** și au avut posibilitatea să participe la jocurile de calificare, pentru promovarea în campionatul de junioare.

Cum s-a întâmplat?

Faza județeană pentru junioare a avut loc pe Terenul Constructorul din Arad. La junioare s-au calificat următoarele echipe: Școala Textila Arad, Liceul Curtici, Liceul Vinga și Liceul Sântana. Școala Textilă și Liceul Sântana s-au dovedit a fi cele mai bune echipe și au jucat în finală. Toată lumea se aștepta să învingă echipa Textila, dar nu a fost cazul, pentru că, după un meci luptat din greu, junioarele de la Liceul Sântana au câștigat cu 7:6 (3:3).



Antrenorul și profesorul de sport Franz Metz și colega sa Erna Zielinsky, au avut în echipă (în picioare): Helga Marksteiner, Viorica Belei (în poartă), Mariane Scherer, Florica Cosma, Maria Aufmuth, Maria Deznan; în șezut: Gisela Martinek, Anna Weisenburger, profesor Franz Metz, profesor Erna Zielinsky, Marianne Scherer, Hilde Henger, Hertha Kornacker.

Din păcate, ele nu au putut sau nu au dorit să participe la jocurile de calificare pentru campionatul de junioare. Motivul principal a fost probabil vârsta majorității fetelor, care ar fi depășit vârsta de juniorat, dacă ar fi promovat și nu ar mai fi fost eligibile să joace în toamnă.

Juniorii Liceului Sântana care s-au calificat și la faza județeană, s-au clasat pe locul trei.



Fază a jocului la juniori, Liceul Sântana - Liceul Vinga, 1970.



Lotul Sântanei: Anton Göpfrich (unul din cei mai buni jucători), Georg Kappes, Sandu Bont, Ghiță Bortes, Hans Gantner, Robert Klepp, Helmut Scherer și Pompiliu Moldovan.

La 10 mai, la Ineu s-a desfășurat o duminică sportivă, cu participarea echipelor de handbal din Sântana.

Pe terenul de handbal au jucat trei echipe de fete și patru echipe de băieți, iar ultimele lor jocuri au atras peste o mie de spectatori. Primul loc la fete a fost câștigat de Unirea Gurahont, iar la băieți, Unirea Sântana s-a impus în fața echipei Foresta Beliu cu 8:6

La mijlocul lui mai, 1970, au avut loc inundații în numeroase regiuni ale țării, inclusiv în județul Arad, unde Mureșul și Crișul au produs mari pagube.

Duminică, 1 Iunie, campionatul județean la pentatlon s-a desfășurat pe Terenul Gloria. Liceul Sântana a fost prezent cu profesoara de sport Erna Zielinsky și profesorul de sport Franz Metz. Echipa de fete, a ocupat locul al treilea, și a cuprins-o și pe Anna Weisenburger, campioană școlară și cu echipa de handbal junioare a Liceului Sântana.

Ca o realizare remarcabilă, ascensiunea Gloriei Arad, ar trebui evaluată și prin prezența în echipă, a celor mai buni handbaliști ai noștri de atunci, Richard Reinholz și Philipp Frank. Profesorul de sport Richard Reinholz a făcut o treabă bună și la Liceul Sântana, unde acum, sprijină eforturile celuilalt profesor de sport Franz Metz, de a preda handbalul la băieți și fete. La antrenamentele echipei Unirea au participat, de asemenea, Richard și Philipp, de fiecare dată, când nu au fost implicați în activități cu Gloria din Arad.

O altă realizare remarcabilă, a fost titlul de campioană națională la nivel de industrie uşoară și titlul de campioană națională pe toate ministerele, **obținut de Florica Burcă,** cu şcoala profesională de textile din Arad.

De asemenea, Johann Renz, jucând la SS Arad, a ocupat un loc fruntaș în campionatul de juniori, anul a decurs destul de bine pentru el. Ceea ce nu i-a plăcut, însă, au fost puținele misiuni de joc, ceea ce l-a făcut și mai ambițios, motivat să se antreneze și mai mult în Sântana.

Pentru liceana Anna Weisenburger, 1970 a fost, de asemenea, un an bun de sport. Încununarea a fost titlul de campioană județeană la handbal, nivel liceal. Rezultatele bune la atletism au fost, de asemenea, motiv de sărbătoare.

Campionatul județean de handbal feminin 1970
Clasament:
1.UTA Arad
2.Confectii Arad
3.Școala Oituz
4.Tricoul Roșu Arad
5.Crișul Ineu

UTA Arad are dreptul de a participa la calificările pentru promovarea în liga B, în primăvara anului 1971. Echipa UTA: Zaban, Marcus, Chilba, **Deznan,** Pribeagu, Hantz, Postbiegel, Poclitaru, Motelka, Moșu, Toth și Dan. Antrenor profesor Pavel Sîrbu.

Campionatul județean de handbal masculin 1970
Clasament:
1.Constructorul Arad
2.SSE Arad
3.Unirea Sânrana
4. Gloria II Arad
5.Tineretul Șagu
6.Crișul Ineu.

Astfel, Constructorul Arad avea dreptul de a participa la jocurile de calificare pentru promovarea în liga B, în primăvara anului 1971.

1971
JUDEȚUL ARAD

La începutul anului, handbalul arădean a debutat cu Cupa de Iarnă la handbal masculin și feminin, care a avut loc în sală de sport arădeană.

Duminică, 14 februarie, a fost cea de-a cincea etapa de meciuri la feminin.

Rezultate:

UTA - Textila 13:11(6:2)
SS I Arad - Tricoul Roșu 33:8(15:4)
TEBA - Școala Sportivă Oituz 5:17(2:9)
Școala Profesională Textile - SS II Arad 5:5.

Clasament feminin:

1.SS I Arad	10 puncte
2.UTA	8
3.SS II Arad	8
4.Textila	6
5.Tricoul Roșu	3
6. Şcoala Profesională Textile	3
7.Școala Sportivă Oituz	2
8. TEBA	0

La handbal masculin s-a jucat doar a patra etapă de meciuri și a avut loc un singur meci, între SS Arad și Liceul Industrial Arad, care a fost câștigat de școala sportivă cu 25:17 (9:9).

Clasament la handbal masculin

1.Gloria I Arad	4 puncte
2.SS Arad	4
3.Liceul Industrial Arad	2
4.Gloria II Arad	0

Duminică, 21 februarie, s-a disputat a șasea etapă a Cupei Semicentenarului. Cupa de Iarnă anterioară a fost pur și simplu redenumită Cupa Semicentenarului, din motive politice, sau din cauza presiunilor FRH, deoarece, anul 1921 a semnificat începutul handbalului în România.

În a șasea etapă de meciuri, au avut loc jocuri de handbal feminin, în sala de sport arădeană.

Rezultate:

Textila - SS I Arad 17:23 (13:4)
TEBA - SS II Arad 4:26(1:16)
Şcoala Profesională Textilă - UTA 0:6
Tricoul Roșu - Școala Sportivă Oituz 14:13

Clasament feminin:

1.SS I Arad	12 puncte
2.UTA	10
3.SS II Arad	10
4.Textile	6
5.Tricoul Roșu	5
6. Şcoala Profesională Textilă	3

7. Școala Sportivă Oituz 2
8. TEBA 0

La masculin, meciul de top s-a jucat între Gloria I și SS I Arad, un joc pe gustul publicului, pentru că ambele echipe au dat totul și a fost un joc frumos. Gloria a câștigat cu 15:12 (8:7).

Clasament masculin:

1.Gloria I Arad 6 puncte
2.SS Arad 4
3.Liceul Industrial 2
4.Gloria II Arad 0

Duminică, 21 februarie, s-a disputat ultima etapă a Cupei Semicentenarului, în cinstea Partidului Comunist Român, deoarece partidul a fost înființat în urmă cu 50 de ani.

Cel mai important joc din această zi, a fost disputat între SS I Arad și UTA. Jocul a fost autoritar oficiat de arbitrul arădean Zoltan Hegedus. Ambele echipe au vrut să învingă și astfel să câștige cupa. Jocul s-a încheiat la 10:10 și UTA a terminat doar pe locul trei.

SS I Arad: Vesa, Petru, Boota, Mărieș 5, Glüh, Draga 4, Someșan, Ghilea și Adalbert Silbereis.

UTA: Zaban, **Deznan,** Baba 2, Tumele 1, Hantz, Poclitaru, Motelka 3, Toth, Chilba, Moșu 4. Antrenor profesor Pavel Sîrbu.

Celelalte rezultate:

Şcoala Profesională Textilă - Școala Sportivă Oituz 14:12(5:4)
SS II Arad - Tricoul Roșu 25:17(15:7)
TEBA - Textila 4:29(3:14)

Clasamentul feminin

1.SS I Arad 13 puncte
2.SS II Arad 12
3.UTA 11
4. Textile 8
5.Tricoul Roșu 5
6. Şcoala Profesională Textilă 5
7.Școala Sportivă Oituz 2
8. TEBA 0

Clasamentul final masculin

1.Gloria Arad 6 puncte
2.SS I Arad 4
3.Liceul Industrial Arad 2
4.Gloria II Arad 0

SS I Arad a câștigat Cupa Semicentenarului la feminin și Gloria Arad la masculin.

Sâmbătă și duminică, 6-7 martie, comisia județeană de handbal a organizat un turneu fulger pentru echipele feminine, dotate cu **Cupa 8 Martie**.

Rezultate în prima zi**:**

SS I Arad - Școala Sportivă Oituz 16:3(6:3)

UTA - Textila 20:11 (10:2)

Duminică, perdanții de sâmbătă au jucat pentru locul trei, iar câștigătorii au jucat pentru cupă.

Textila - Școala Sportivă Oituz 18:8(11:6)

SS Arad - UTA 8:4(4:0)

Școala Sportivă a câștigat Cupa 8 Martie cu următorul lot: Vesa, Toma, Lalyer, Mărieș 2, Bota, Glüh, Draga 2, Marian, Someșan, Elekes, Ghilea 2, Rangheț 1. Antrenor profesor Adalbert Silbereis.

Într-un joc restant pentru Cupa de Iarnă, de la începutul anului, SS Arad și echipa de liga B Gloria Arad, s-au întâlnit duminică, în sala de sport a fabricii de zahăr din Arad. Meciul a fost echilibrat și a surprins echipa Gloria. Școala de sport a câștigat cu 8:7 (2:4). Pentru școala sportivă a marcat: Burger 3, Schragner 2, Siladi 2 și Ghel. Pribeagu 2, Wagner 2, Flueraș 2 și Lelea, au fost golurile pentru Gloria. Antrenor profesor Romeo Putin.



SSE Arad în anul handbalistic 1970-1971, în picioare: antrenor profesor Romeo Putin, Cristian Hiotu, Gheorghe Bâlteanu, Hans Burger, Helmut Schragner, Gheorghe Levai, Vasile Aritohy, Dumitru Siladi, Pavel Voitilă; ghemuit: Carol Peter, Ioan Pagura, Stefan Földi, Dorin Daraban, Gheza Arato, Adalbert Almași, Puiu Ghel, Pap.

Sâmbătă și duminică, 13-14 martie, actuala campioană a județului, UTA Arad, a jucat două jocuri pregătitoare împotriva puternicei echipei Tricoul Oradea. Cu această ocazie, antrenorul profesor Pavel Sîrbu a încercat sa experimenteze combinații noi cu Angela Moșu (maistru sportiv) de la Universitatea Timișoara și Adriana Dan, jucătoarea de ligă, de la Știința Bistrița, sau Motelka și Deznan.

Meciul de sâmbătă a fost câștigat de Tricoul Oradea cu 15:13 (6:6). Duminică, UTA a jucat mult mai bine, mai ales trio-ul Moșu, Motelka și Dan, care au combinat foarte bine și au fost mereu o amenințare pentru apărarea adversă, așa că, scorul a fost 18:12 (8:6) pentru echipa UTA. S-au remarcat Moșu cu 6 goluri, Pribeagu 4, Dan 3 și portarul Zaban.

Echipa UTA: Zaban, Marcus, Chilba, Deznan, Pribeagu, Hantz, Postbiegel, Poclitaru, Motelka, Moșu, Toth și Dan. Antrenor profesor Pavel Sîrbu.

Sâmbătă și duminică, 27-28 martie, Cupa Municipiului Arad la handbal la juniori s-a desfășurat în premieră, pe terenul Gloria.

Competiția a fost organizată de Comitetul Județean pentru Educație Fizică și Sport (CJEFS), pentru echipele participante la campionatele de junioare și juniori.

La junioare au participat: SS Reșița, SS Arad, Gloria Arad și selecția junioare II Arad. Cel mai important meci a fost între SS Arad și SS Reșița, pe care școala sportivă arădeană l-a câștigat cu 7:4 (3:2), după un joc dramatic și în cele din urmă a ocupat primul loc.

Lotul SS Arad: Vesa, Toma, Layer, Boot, Glüh, Draga, Cojocaru, Someșan, Rangheț, Elekes și Ghilea. Antrenor profesor Adalbert Silbereis.

Celelalte rezultate ale junioarelor:
SS Reșița - Gloria Arad 7:2(5:1)
SS Arad - Gloria Arad 14:9(5:5)
SS Arad - Selecție Junioare Arad 14:7 (9:1)
Gloria Arad - Selecție Junioare Arad 11:2 (7:0)
Clasament junioare:

1.SS Arad	6 puncte
2.SS Reșița	4
3.Gloria Arad	2
4.Selecție Junioare Arad	0

La juniori au participat: SS Arad, SS Reșița, Liceul Industrial Arad și echipa de ligă Gloria Arad, în afara competiției. Toate jocurile au fost încrâncenate și destul de echilibrate. Câștigătorul s-a decis în jocul dintre SS Arad și SS Reșița. Din păcate, școala sportivă arădeană a pierdut la 8:12 și a ocupat locul doi.

Lot SS Reșița: Peter, Soroceanu, Tomescu, Brinzei, Stalc, Patesan, Indries, **Ienea,** Leisec, Toba, Sbiera.

Celelalte rezultate:
SS Reșița - Liceul Industrial Arad 16:15(11:7)
SS Arad - Liceul Industrial Arad 27:20(16:7)
Clasamentul final juniori:

1.SS Reșița	4 puncte
2.SS Arad	2
Liceul Industrial Arad	0

În perioada 29-30 martie, pe Terenul Gloria s-a desfășurat faza de zonă a campionatului de handbal juniori al școlilor profesionale aparținând Ministerului Transporturilor și Telecomunicațiilor.

Clasament:

1.Turnu Severin	5 puncte
2.Școala Profesională CFR Arad	4
3.Simeria	3
4.Timișoara	0

Duminică, 4 aprilie, a început returul campionatului de juniori.

Pe terenul Gloria, a avut loc meciul de junioare dintre SS Arad și SS Târgu Jiu. Partida a fost foarte echilibrată, crâncenă, cu atacuri frumoase și în final, a fost câștigată cu 8:5 (4:2) de către Școala Sportivă Arad. Arbitru a fost orădeanul Alexandru Plastina.

Lot SS Arad: Vesa, Lalyer, Mărieș 2, Boot 1, Glüh, Dredge 3, Marian, Someșan, Rank 2, Elekes, Ghilea. Antrenor profesor Adalbert Silbereis.

Lot SS Târgu Jiu: Dumitru, Pelmos, Marcu 2, Bardan, Brebenel, Vasiloiu 3, Patrascanu, Crișan, Bochici, Peptan, Bornea și Mihalcea.

În al doilea joc, pe terenul Gloria s-au întâlnit echipele de juniori SS Arad și Liceul Industrial Arad. De această dată, SS Arad s-a dovedit a fi prea puternică pentru Liceul Industrial și a câștigat pe merit cu 24:13 (10:3) după un joc bun.

Lotul SS Arad: Papp, Peter, Burger 8, Ghel 5, Bâlteanu 4, Schragner 7, Almași, Siladi, Antoniu și Levay. Antrenor profesor Romeo Putin.

La 11 aprilie, s-a disputat a doua etapă a rundei secunde a campionatului de junioare și juniori.

Pe stadionul Gloria, SS Arad și Industria Linii Timișoara s-au întâlnit duminică dimineață. Meciul s-a încheiat cu victoria clară a Școlii Sportive Arad 16:3 (8:0). SS Arad a jucat cu lotul: Veas, Toma, Lalyer 1, Mărieș 4, Bota 3, Glüh, Draga 2, Marian 1, Someșan, Rangheț 4, Elekes 1. Antrenor profesor Adalbert Silbereis.

Tot în 11 aprilie, în Hunedoara, în cadrul campionatului de juniori, s-a disputat jocul de handbal dintre SSE Hunedoara și SS Oradea, rezultatul fiind 11:6.



După meciul SSE Hunedoara - SS Oradea, 1971, în picioare: Mirela Cornea (inter stânga), Ana Onița (portar din Oradea), antrenor profesor Ion Matasaru;
în față portar Maria Marc (Buruc).

Duminică, 18 aprilie, a avut loc a treia etapă de meciuri din campionatul de juniori.

Pe terenul Gloria a jucat mai întâi SS Arad și SS Deva. Jocul a avut un ritm alert și nervos datorită unei prestații arbitrale foarte slabe, a timișoreanului Ioan Patrungel. În prima repriză, oaspeții de la Deva au jucat foarte bine și au condus cu 6:4. Dar, în repriza secundă, a câștigat experimentata SS Arad, astfel că, scorul final a fost 12:8 (4:6).

Lotul SS Arad: Papp, Daraban 1, Burger 3, Ghel 4, Bâlteanu 1, Almași, Schragner 3. profesor Romeo Putin.

Al doilea joc pe terenul Gloria a avut loc între Liceul Industrial Arad și CSM Reșița. Meciul a avut o mulțime de suișuri și coborâșuri pentru ambele echipe și s-a încheiat cu victoria Liceului Industrial Arad cu 18:15 (9:8). Arbitrul Peter Zerves, de la Lugoj, a făcut o impresie bună.

Liceul Industrial Arad: Opreanu, Barca, Hipac, Suciu 1, Rus 2, Matei 7, Igrișan 2, Kasa 3, Pagura 2, Marin. Antrenor profesor Szolnok

CSM Reșița: Lucaci, Schmalz 1, Tabla 6, Rosca, Bodnarski 6, Matica, Pacela 2, Klimbert.

Junioarele SS Arad au avut un meci în deplasare duminica aceasta, la Târgu Jiu, împotriva Liceului Ecaterina Teodoroiu. Fără o rezistență deosebită din partea gazdelor, școala sportivă arădeană s-a impus cu ușurință, cu 15:3 (8:1).

Lotul SS Arad: Vesa, Toma, Lalyer 1, Măries 3, Bota 3, Glüh 1, Draga 3, Marian, Someșan, Rangheț 1, Elekes 1, Ghilea 1. Dupa aceasta victorie, SS Arad ocupă primul loc în clasament.

Trebuie să subliniem înființarea Școlii Sportive Gloria Arad, încă de la 1 septembrie 1970, pentru elevii școlilor profesionale și ai liceelor speciale cu următoarele secții: atletism, fotbal, handbal, box, lupte.

În perioada 8-10 aprilie, juniorii echipei de handbal ai Școlii Sportive Gloria Arad au participat la finala pe țară pentru școlile profesionale sportive din 1971.

Clasament:

1.SS Gloria Arad

2.SS Brasovia Brașov

3.Olimpia Craiova

4.Unirea Iași

Gloria Arad, care a câștigat toate jocurile și a ocupat primul loc. Jucătorii acestei echipe au fost antrenați de către **antrenor profesor Gheorghe Grămescu**. La Craiova au jucat următoarele junioare: Cosma Dorina, Condraschi Didina, Haas Maria, Naros Victoria, Bădin Cornelia, Ungureanu Georgeta, Fritz Ecaterina, Bandea Maria, Toth Clara, toate eleve la Școala Profesională de Textile Arad. Cea mai bună jucătoare a turneului a fost Haas Maria, din Macea, care a marcat 15 goluri, din totalul de 36 al echipei sale.

Duminică, 25 aprilie, meciul de campionat pentru junioare, dintre SS Arad și SS Reșița, a avut loc pe Terenul Gloria. A fost vreme rece, ploioasa, cu condiții dificile și echipa vizitatoare a condus, câștigând cu 3:2 (1:2). Arbitrul Albastroiu, de la Târgu Jiu, a condus modest acest joc.

SS Arad: Vesa, Lalyer, Cojocaru, Bota, Glüh, Draga, Someșan, Rangheț 1, Ghilea 1, Măries. Antrenor profesor Adalbert Silbereis.

SS Reșița: Balogh, Manciu, Telfaluși, Tutu 3, Drăgan, Tagacila, Petri, Rad, Dragonescu.

Tot duminică, 25 aprilie, meciul restant din prima etapa, pentru a doua jumătate a sezonului din Liga B, s-a disputat între Gloria Arad și Minaur Baia Mare. Tribunele erau pline, pentru că toată lumea dorea să vadă acest meci, împotriva, probabil celei mai bune echipe din ligă.

În ansamblu, a fost un joc frumos, din punct de vedere tehnic, cu combinații fascinante, dar și cu faze mai slabe din partea gazdelor, rezistență dură din partea oaspeților. Cu noul portar Hansi Huber în formă bună, arădenii au câștigat pe merit, cu 19:13 (9:8).

Acest meci a fost arbitrat foarte bine, de perechea de arbitri Lucaci - Radvani, din Cluj-Napoca, cu un singur neajuns: nu au lăsat avantajul să curgă.

Gloria Arad: Huber 1, Moraru 3, Ardelean 1, Wagner 4, Martin 4, Lelea, Bugariu 1, Pribeagu 3, Flueraș 2. Antrenor Tudor Vasile.

Minaur Baia Mare: Pavelescu, Palko 3, Gheoghevici, Alboaca 1, Razor 3, Panteru 1, Baizat 1, Ignatescu , Kiss 2, Sculer și Mărieș 2.

Duminică, 2 mai, meciul liga B dintre Gloria Arad și Textila Cisnădie, s-a disputat pe Terenul Gloria. Încă o dată, echipa Gloria a dat dovadă de o performanță și maturitate, abnegație și s-a impus pe merit, cu 23:13 (9:8). Din nou portarul Huber s-a remarcat, împreună cu Bugariu, Pribeagu și Martin.

Gloria Arad: Huber Pelzer, Martin 5, Bugariu 6, Pribeagu 6, Wagner 3, Ardelean 1, Morar 1 și Flueraș 1. Antrenor profesor Tudor Vasile.

Textila Cisnădie: Tiska, Phleger, Argatu, Fleischer 2, Schuster 2, Pop, Nietsch 5, Herbert 1, Precup 1.

Gloria Arad joacă joi la Copșa Mică și duminică, cu Timișul Lugoj, la Arad.

Meciul de juniori dintre SS Arad și CSM Reșița, a avut loc pe terenul Constructorul, cu vreme frumoasă, urmărit de numeroși spectatori. Meciul a fost destul de echilibrat, spirit de luptă, dar și câteva greșeli, finalizat cu 21:17 (9:6) pentru gazde.

SS Arad: Papp, Peter, Daraban, Burger 3, Hiotu, Ghel 4, Aritohi, Bâlteanu 2, Siladi 6, Almași 2, Schragner Romeo Putin.

CSM Reșița: Lucaci, Paczel 3, Careba, Motica 3, Cucu, Tabla 3, Schmaler 6, Bednorski, Catrinoiu 2.

Tot în 2 mai, junioarele SS Arad au jucat împotriva Liceului Nr. 4 Timișoara. Acest joc a fost deosebit de exploziv, deoarece ambele echipe erau apropiate, în fruntea tabelului.

După un meci zbuciumat, cu rezultatul final de 7:7 (5:4), școala sportivă arădeană rămâne în fruntea seriei V.

Lotul SS Arad: Vesa, Toma, Lalyer, Panduca, Boot 1, Glüh, Dredge 2, Marian, Rang 2, Ghilea, Mărieș 2, Elekes. Antrenor profesor Adalbert Silbereis.

Duminică, 9 mai, meciul de liga B, dintre Gloria Arad și Timișul Lugoj, a avut loc pe Terenul Gloria. După un joc frumos cu mulți spectatori, arădenii s-au impus cu 16:11 (7:5). Din punct de vedere tehnic jocul a fost satisfăcător. De remarcat, performanțele de la Huber, Martin, Pribeagu și Lelea.

Adversarul de la Lugoj a jucat cu duritate extremă și a fost și pedepsit cu șapte aruncări de la 7 metri.

Acest joc a fost foarte bine oficiat de cuplul de arbitri, Szabo - Popescu. din Reșița.

Gloria Arad: Huber, Pelzer, Moraru, Ardelean, Wagner 1, Martin 6, Lelea 3, Bugariu 1, Pribeagu 5, Flueraș. Antrenor Tudor Vasile

Timișul Lugoj: Teodorescu, Lupuleac, Godeanu 2, Pavel 3, Horvath, Gancea 3, Bogdan 1, Kapp, Brindeanu 2, Anghel, Sauer.

În aceeași duminică dimineață, meciul de junioare dintre SS Arad și SS Petroșani s-a disputat pe terenul Gloria. Școala Sportivă Arad a castigat jocul cu 10:7 (5:5), mai greu decat se astepta. La aceasta au contribuit și numeroasele decizii greșite, luate de arbitrul Gavril Virginia, de la Reșița, în favoarea oaspeților.

SS Arad: Vesa, Toma, Mărieș 4, Lalyer, Bota 2, Glüh, Drag, Someșan, Rangheț 2, Ghilea 1, Elekes 1, Cojocaru. Antrenor profesor Adalbert Silbereis.

Duminică, 16 mai, a fost ultima etapa meciuri pentru campionatul de juniori.

Meciul dintre SS Arad și Timișul Lugoj s-a disputat pe terenul Constructorul. Arădenii au făcut un joc bun și frumos, au pus sub presiune adversarii și s-au impus, meritat, cu 19:13 (8:4). În acest joc s-au remarcat jucătorii Burger, Ghel, Siladi și Schragner.

SS Arad: Papp, Peter, Daraban, Burger, Levay, Hiotu, Ghel, Schragner, Antohi, Bâlteanu, Siladi, Almași. Antrenor profesor Romeo Putin.

După această victorie, școala sportivă arădeană, antrenată de profesorul Romeo Putin, este pentru prima dată câștigătoarea seriei V, în campionatul de juniori și, prin urmare, va juca finala din 11-16 iunie, din Craiova.

Ultima etapă din returul campionatul de junioare, a fost tot la Timișoara. SS Timișoara a primit-o pe SS Arad și, deși a fost foarte cald, jocul ambelor echipe a fost frumos și rapid, încheiat cu 10:6 (3:4) pentru școala sportivă arădeană. SS Arad a câștigat în seria V și va putea participa la finală pe țară.

Echipa pregătită de profesorul Adalbert Silbereis are următoarea componență: Vesa, Toma, Lalyer, Bota, Glüh, Draga, Someșan, Mărieș, Rangheț, Ghilea, Marian, Elekes.

Marți, 25 mai, în penultima etapa a ligii B, meciul dintre Gloria Arad și Universitatea Craiova s-a disputat pe terenul Gloria. Jocul a fost de un nivel tehnic bun, cu multe mișcări spectaculoase și Gloria a luptat cu sacrificiu, până a câștigat cu 22:19 (14:12), în ciuda faptului că, arbitrul bucureștean Burcă a favorizat formația craioveană. Aceste două puncte au asigurat Gloriei rămânerea în liga B.

Gloria Arad: Huber 1, Pelzer, Ardeleanu 1, Neagu 6, Martin 7, Lelea, Mironescu, Bugariu 5, Pribeagu 1, Flueraș 1. Antrenor Vasile Tudor. Cei mai buni jucători ai Gloriei au fost Huber, Pelzer, Martin și Bugariu.

Foști mari handbalisti Gloria, precum Salich, Brischler, Grozav, Puterich și alții, au jucat jocul de deschidere.



Gloria Arad, după victoria cu Universitatea Craiova, cu portarul Hans Huber, Stefan Martin, Franz Bugariu, Ervin Flueraș, Andrei Wagner, Neagu ?.

Duminică, 16 iunie, s-au jucat ultimele jocuri restante din liga B.

Clasament:

1.Independența Sibiu	28 puncte
2.Minaur Baia Mare	27
3.CSM Reșița	20
4.Timișul Lugoj	17
5.ASA Sibiu	16
6.Gloria Arad	**16**
7.Metalul Copșa Mică	15
8.Textila Cisnădie	14
9.Universitatea Craiova	14
10.Tehnometal Timișoara	13

Independența Sibiu a fost promovată în liga A, iar Universitatea Craiova și Tehnometal Timișoara au retrogradat. Pentru sezonul 1971-1972, Banatul Timișoara și Știința Petroșani au fost promovate în liga B.

Gloria a reușit să rămână în ligă și speră să fie și mai bine anul viitor, poate chiar să promoveze în liga A. Huber, Pelzer, Martin, Bugariu, Pribeagu, Wagner, Ardelean, Flueraș, Morar, Bocu, Sîrbovan, Lelea și Vass au avut cele mai multe apariții la echipa Gloria. Au fost pregătiți și conduși cu mare pricepere și sacrificiu, de timp de aproape 20 de ani, de către **antrenorul Tudor Vasile**.



Independența Sibiu, promovată în liga A, în sezonul 1970-1971: Marcel Igrișan, Dieter Roth, Gerd Stenzel, Hubert Mrasz, Dan Dragomirescu, antrenor Hans Schuster, Nicolae Secesan, Virgil Oana, Erich Tontsch, antrenor Robert Scherer, Dinu Jurj; ghemuit: Dorin Nastea, Dieter Zikeli, Rudolf Klubitschki, Rolf Schnäp, Valer Branistea, Olimpiu Savu.

La Craiova, finalele pentru junioare și juniori din 11-16 iunie, ale câștigătorilor de la fiecare din cele șase grupe, s-a desfășurat pe un teren nou amenajat.

Aradul a fost reprezentat de două echipe și anume, junioare și juniorii de la școala sportivă. Juniorii SS Arad au făcut un turneu foarte bun.

Rezultatele:

SS Arad - SS Târgu Mureș 21:20(14:8)
SS Arad - Dinamo București 6:6(1:3)
SS Arad - SS Odorhei 16:11(10:3)
SS Arad - SS Bacău 14:13(8:8)
SS Arad - SS Nr. 2 București 17:24(9:12)

Clasamentul juniori

1.SS Nr. 2 București 8 puncte
2.SS Arad 7
3.Dinamo București 7
4.SS Bacău 3
5.SS Târgu Mureș 3
6.SS Odorhei 2



Lotul SS Arad, 1971, vicecampioană națională a juniorilor: Hans Burger, Pap, Helmuth Schragner, Gheorghe Bâlteanu, Dumitru Siladi, Puiu Ghel și Dorin Dărăban;



Vicecampioana națională SS Arad la Craiova, cu antrenorul profesor Romeo Putin

De menționat, cele 36 goluri pe care le-a marcat Schragner în acest turneu. Scoala sportiva, condusă de antrenorul profesor Romeo Putin, a avut următorii jucători: Papp, Peter, Schragner, Burger, Hiotu, Ghel, Bâlteanu, Almași, Siladi, Daraban, Levai, Antochi și Voitilă.



Vicecampioana națională, SS Arad la Craiova, 1971

Din păcate, junioarele de la Școala Sportivă Arad nu pot fi lăudate de această dată, pentru că au jucat un turneu foarte slab și-au pierdut toate jocurile. Antrenorul, profesorul Adalbert Silbereis, a trecut prin acest dezastru.

Clasamentul junioare

1.Liceul nr.2 Brașov 8
2.SS nr.2 București 7
3.SS Craiova 7
4.Liceul Nr.2 Iași 6
5.SS Năsăud 2
6. SS Arad 0

În penultima săptămână din iulie, la Râmnicu Vâlcea s-au disputat jocurile de calificare la campionatul de junioare. Au participat echipe din județele Alba, Arad, Caras-Severin, Dolj, Mureș și Timiș.

Reprezentant al județului Arad a fost SS Gloria Arad, pregătit și condus de profesorul **Gheorghe Grămescu,** care a jucat un super turneu și a câștigat toate jocurile.

Rezultatele:

SS Gloria Arad - Dolj 12:4
SS Gloria Arad - Alba 16:7
SS Gloria Arad - Caraș-Severin 15:3
SS Gloria Arad - Timiș 12:4

Lotul SS Gloria Arad: Levintiu, Condraschi, Ungureanu, Czimbal, Bindea, Fritz, Tati, Bădin, Burtie, **Höniges, Varciu,** Haas, Pal și Naros.

Aceasta înseamnă că, din toamnă, SS Gloria Arad se va alătura SS Arad, ca a doua echipă din Arad, care participă la campionatul de junioare.

În perioada 11-15 august, pe stadioanele Gloria, Olimpia, FZ și Constructorul s-a desfășurat faza județeană a **Cupei Tineretului Satului**, la ramurile sportive handbal, fotbal, atletism, ciclism și lupte.

Clasament handbal feminin:

1.**AS Gurahont, câștigătoarea Cupei Tineretului Satului pe județ**
2.AS Sântana
3.AS Macea

Clasament handbal masculin:

1.AS Șagu **câștigătoarea Cupei Tineretului Satului pe județ**
2. AS Vladimirescu
3. AS Almaș



Fază de joc, în cadrul Cupei Tineretului Satului.

În penultima săptămână a lunii august, la Arad a fost organizat un turneu internațional de handbal, de către comisia județeană de handbal. Au participat următoarele echipe feminine: Spartakus Sarvas, SS Arad, SS Reșița și SS Oradea.

Handbalul masculin a inclus Spartakus Sarvas, Tehnometal Timișoara, SS Arad și Gloria Arad.

Rezultate feminin:

SS Oradea - SS Reșița 6:7(4:4)

SS Arad - SS Oradea 12:8(4:4)

Spartacus Sarvas - SS Arad 11:8(7:4)

Spartakus Sarvas - SS Reșița 13:6(8:0)

Echipa de liga B Spartakus Sarvas (Ungaria) câștigătoarea turneului.

Rezultate masculin:

Gloria Arad - Tehnometal Timișoara 18:17 (9:8)

Spartakus Sarvas - SS Arad 29:21(16:11)

SS Arad - Tehnometal Timișoara 6:0

Gloria Arad - Spartakus Sarvas 14:14, după aruncările de la 7 m, Spartakus Sarvas a câștigat și a obținut trofeul.

La 21-22 august, Asociația Gloria a organizat un turneu internațional numit Cupa Gloria. Participanți: Vulcan Zrenjanin (Iugoslavia), CSM Reșița și Gloria Arad.

Rezultatele:

Vulcan Zrenjanin - CSM Reșița 13:23 (7:11)

CSM Reșița - Gloria Arad 18:15(9:7)

Vulcan Zrenjanin - Gloria Arad 22:28 (11:12)

CSM Reșița a câștigat Cupa Gloria.

Duminică, 19 septembrie, avut loc a doua etapă de meciuri din prima jumătate a campionatului de juniori.

Pe terenul de handbal recent renovat, acoperit cu bitum, al școlii sportive, care era o extindere a bazei sportive Constructorul, junioarele SS Arad au fost gazde pentru SS Târgu Jiu. Primul meci pe noul teren a fost o victorie frumoasă și meritată, cu 12:6 (6:1). Arbitrul Timișorean Vasile Ciortea a condus această întâlnire cu competență și încredere.

SS Arad: Toma, Gerold, Cojocaru 1, Bota 2, Panduca, Draga 1, Marian 1, Elekes 2, Someșan, Rangheț 5, Tașin. Antrenor profesor Adalbert Silbereis.

Cele mai bune jucătoare arădene au fost: Toma, Rangheț, Elekes și Bota.

După meciul junioarelor, pe același teren, a avut loc întâlnirea dintre juniorii SS Arad și Liceul Jimbolia. A fost un joc frumos, aplaudat de spectatorii prezenți. Meciul a fost foarte echilibrat și abia spre final, s-a decis în favoarea arădenilor. Rezultatul a fost 24:19 (10:6) pentru SS Arad. Arbitrul care a condus echipele, a fost Vasile Lucaci din Cluj-Napoca.

SS Arad: Peter, Siladi 8, Hiotu, Antochi 1, Daraban, Levay 2, Almași, Arato, Pelics 9, Gerbach 4, Pagura, Voitilă. Antrenor profesor Romeo Putin.

Liceul Jimbolia: Tolling, Moga, Megeri, Stabil, Nistor 1, Radovici, Brach 1, Ignat, Acs 7, Graf 4, Blumar 6.

Duminică, 26 septembrie, pe terenul Gloria, s-au disputat două meciuri de handbal.

Primul meci dintre Gloria Arad și Banatul Timișoara, pentru liga B, a fost câștigat de gazdă cu 17:14 (5:7). Gloria a jucat arogant și a făcut mult prea multe greșeli; cursul jocului a fost adesea întrerupt de faulturi de ambele părți și pedepsit cu aruncări de la 7 metri.

În celălalt joc, SS Gloria Arad și Liceul Nr.10 Timișoara s-au întâlnit în campionatul de junioare. Meciul a început cu prudență reciprocă, dar, după o jumătate de oră, arădenii conduceau cu 6:3. După pauză, timișorenii au încercat să se apere mai puternic, dar portarul Rodica Pal de la Școala Sportivă Gloria a mai permis un singur gol, astfel încât, în final, scorul a fost 8:4 (6:3) pentru SS Gloria Arad.

Tot duminică, SS Arad a jucat la Reșița împotriva SS Reșița, în cadrul campionatului de juniori. La început şcoala sportivă din Reșița era lider, dar a fost depășită de şcoala sportivă arădeană pe măsură ce evolua jocul, pentru ca, în final, să fie 12:8 (7:5) pentru SS Arad.

Duminică, 3 octombrie, SS Gloria Arad a trebuit să joace un meci în deplasare, la Timișoara, împotriva Liceului Nr. 4., pentru campionatul de junioare, la care SS Gloria Arad a participat în premieră. După un joc greu, arădenii s-au impus cu 12:10 (3:5). Cea mai bună jucătoare din rândurile echipei învingătoare a fost Maria Hass, care a marcat 7 goluri. După patru etape, SS Gloria Arad conduce clasamentul cu 7 puncte.

Tot duminică, 3 octombrie, s-a disputat a cincea etapa de meciuri din Liga B. Gloria Arad și Textila Cisnădie s-au înfruntat pe terenul Gloria. Echipa Gloria a câștigat pentru a treia oară, cu 20:14 (9:7), într-un joc slab pentru ambele echipe. Doar evoluția tabelei, a fost satisfăcătoare pentru spectatori. Echipele au jucat la fluierul arbitrilor Hein și Michel, de la Timișoara.

Gloria Arad: Huber, Wagner 6, Martin 6, Pribeagu 1, Bâlteanu 1, Flueraș 1, Ardelean 2, Schragner 2, Matei, Ghel. Antrenor profesor Tudor Vasile.

Textila Cisnădie: Cșika, Heitsch 6, Herbert 1, Starcut 3, Precup 2, Pelger 1, Marios 1, Drăgan și Gartner.

Portarul Huber, Martin și Wagner au fost remarcați, apreciați de gazde.

La noua bază sportivă a școlii sportive, pe malul Mureșului, duminică, 10 octombrie, pe vreme frumoasă, au avut loc două meciuri în campionatul de juniori.

După ce junioarele de la SS Arad și-au învins duminică trecută colegele de la SS Timișoara cu 16:11 și au primit multe aplauze, totul s-a repetat cu SS Petroșani, care au fost învinsă cu 12:7 (6:2). După cinci etape de meciuri, SS Arad avea 8 puncte în cont.

Echipele au evoluat sub conducerea arbitrului Peter Sabin, din Satu Mare.

SS Arad: Toma, Gerold, Boot 2, Cojocaru, Panduca, Dredger, Marian 3, Elekes 2, Rangheț 5, Tasin. Antrenor profesor Adalbert Silbereis.

SS Petroșani: Marincas, Konyeski 2, Groșa, Mesaros 1, Cuneala 1, Gorgan 1, Boldur 2, Iacob, Barbulescu.

În al doilea meci, au jucat de juniorii SS Arad și SS Reșița. Meciul a primit multe aplauze pentru combinațiile minunate ale ambelor echipe. Gazdele au preluat încet conducerea și nu au mai cedat. Echipa condusă de profesorul Romeo Putin a câștigat meritat, cu 19:15 (7:6).

În acest joc, Siladi, Levay și Daraban, s-au remarcat la câștigători, iar Lucaci, Motica, Cucu și Schmeltzer, la echipa SS Reșița.

Duminică, 24 octombrie, a fost ultima etapă din prima jumătate a sezonului, în campionatul de junioare și juniori.

Pe terenul școlii sportive s-au întâlnit echipele de junioare de la SS Arad și Liceul Nr. 4 Timișoara. Pentru a se menține pe primul loc în clasament, arădencele trebuiau neapărat să câștige acest joc. Pe o vreme splendidă, ambele echipe s-au confruntat cap la cap,cu SS Arad ieșind în frunte și apoi câștigând 10:9 (5:3). Arbitrul clujean Spermezan Radu a greșit mult, a favorizat mereu echipa oaspete.

SS Arad: Thomas, Cojocaru, Boot 1, Paducah, Dredge 3, Marian, Elekes 2, Someșan, Rangheț 4, Tasin. Antrenor Adalbert Silbereis.

Liceul Nr. 4 Timișoara: Ratam, Schauer 1, Mihailescu, Obreja 5, Tănase, Melinte, Vladucean 3, Turai, Remert.

Al doilea joc a fost o surpriză, pe terenul școlii de sport. Juniorii SS Reșița au învins SS Arad cu 19:12 (10:10), și cu ajutorul arbitrului timișorean Alex Nicolae, care nu a permis echipei gazdă să câștige avantaj.

SS Arad: Peter, Hista 1, Arota 1, Antochi, Gerlach 3, Siladi 4, Almași, Pagura, Voitilă, Selici 3. Antrenor profesor Romeo Putin.

SS Reșița: Munteanu, Fintinaru 7, Furau 1, Spreizer 2, Mato 2, Nebeja, Brinzei 5.

Tot în 24 octombrie, la Hunedoara, meciul junioarelor I, dintre SSE Hunedoara și SS Gloria Arad, s-a finalizat cu scorul de 14:10.



Lotul SSE Hunedoara, 1971-1972, în picioare: Leni Coman, Sofia Niciofschi, Jeni Tocaciu, Felicia Petrescu, Antrenor profesor Ion Matasaru, Rodica Rotaru, Aurica Costinceanu, Melania Cornea; ghemuit: Maricica Sarghi, Angela Brezeanu, Floare Coserin, Maria Marc (viitoare Buruc), Adriana Poiana, Ica Mandreanu, Rodica Coserin.

La 31 octombrie, ultima etapă din prima jumătate a sezonului, în liga B, Gloria Arad și ASA Sibiu s-au întâlnit pe Terenul Gloria.

Din punct de vedere tehnic, jocul a fost de un nivel superior, dar, la final, au fost unele neglijențe din partea jucătorilor Gloriei, așa cum s-a întâmplat de mai multe ori în această primă jumătate a sezonului. Grație marelui avantaj din prima repriză, arădenii au câștigat extrem de strâns, cu 19:18 (12:7) și ocupă unul dintre primele locuri în clasament. Felicitări întregii echipe și antrenorului Tudor Vasile!

Gloria Arad: Huber, Bugariu 2, Martin 4, Ardelean, Wagner 1, Lelea, Pribeagu 3, Flueraș 4, Matei, Schragner 4, Gehl 1.

ASA Sibiu: Szasz, Ionescu 1, Balint 1, Popovici 5, Keuzel 2, Dragomirescu 2, Schuschid 2, Kosz 1, Ivan 4.

Cei mai buni jucători de pe teren au fost Martin, Huber, Ardelean și Schragner de la gazdă și Popovici de la oaspeți.

Clasament liga B, după prima jumătate a sezonului:

1.Minaur Baia Mare 18 puncte
2.CSM Reșița 11
3.ASA Sibiu 11
4.Gloria Arad 11
5.Știința Lovrin 9
6.Metalul Copșa Mică 8
7.Timișul Lugoj 6
8.Textila Cisnădie 6
9.Știința Petroșani 6
10.Banatul Timișoara 4

Campionatul județean de handbal feminin 1971

Clasament:

1. TEBA Arad
2.UTA Arad
3.Textila Arad
4.Tricoul Roșu Arad
5.SS II Arad
6.SS Oituz

TEBA Arad, campioana județeană, avea dreptul de a participa la calificările din primăvara anului 1972, pentru a promova în liga B. În echipă a participat și Anna Weisenburger, de la Sântana.

Lotul TEBA Arad: Anna Weisenburger, Ica Gafton, Florica Motelka, Angela Someșan, Barbara Pribeagu, Rodica Bădin, Angela Huber, Elena Gliga, Maria Popovici, Olimpia Bădin, Florica Chilba. Antrenor Erwin Athes.



Erwin Athes

Campionatul județean de handbal masculin 1971

După ultimele jocuri de recuperare din cele trei runde de joc, în noiembrie tabelul arăta astfel:

Clasament:

1.Tineretul Șagu 7 7 0 0 126: 82 14 puncte
2.Motorul Ara**d** 8 4 0 4 131:131 8
3.Unirea Sântana 7 4 0 3 110:107 8
4.Viitorul Vladimirescu 8 2 1 5 114:125 5
5.Victoria Zăbrani 8 1 1 6 125:166 3

Jocul Tineretul Șagu cu Unirea Sântana nu s-a mai jucat și nu a mai fost important. Sântana urează echipei Tineretul Șagu mult succes, în jocurile de calificare.

Tineretul Șagu, condusă de Botiosh Marwood, a câștigat campionatul județean în 1971 și poate să participe la calificările pentru promovarea în Liga B, în aprilie 1972.

Președintele clubului, Kaufmann Johann, care a organizat cu integritate toate meciurile de acasă și a sprijinit, de asemenea, transportul la meciurile în deplasare, este, de asemenea, un exemplu lăudabil pentru mulți președinți de club.

Campionii județeni 1971, la Tineretul Șagu: Neurath Johann, Roth Norbert, Hess Walter, Neurath Walter, Schmidt Michael, Welsch Norbert, Glaschy Andreas, Buturica Vasile, Schepp Ewald, Brischler Anton, Stoss Michael. Apropos, acest Schepp din Șagu, va juca fotbal la UTA, după câțiva ani.

1971
SÂNTANA

1971 este al doilea an în care clasa noastră a învățat să joace handbal la orele de sport, pe lângă normele obligatorii. Profesorul nostru diriginte Franz Metz, care ne era totodată și profesor de sport, a depus toate eforturile pentru a crea o nouă generație de handbaliști. După-amiaza, ne antrenam cu cei mai buni sportivi din toate clasele, pentru competițiile viitoare, fie că erau de la handbal, fotbal sau tetratlon.



Echipa de fotbal, cu mulți handbaliști, în picioare: Josef Marksteiner, Ernst Müller, ?, Helmut Henger, antrenorul - elevul de liceu Johann Gantner, Josef Reinholz, Andreas Kling, Walter Henger; ghemuit: Norbert Hetmann, Josef Höniges, Andreas Metz, Josef Marksteiner, ? Emeneth, Walther Köhler, Valentin Kerner

Duminică, 25 aprilie, Unirea Sântana s-a întâlnit acasă, la ora 10, cu Tineretul Șagu, pe terenul școlii gimnaziale. Echipa Tineretul Șagu a fost pusă la punct, aproape de fiecare dată, oriunde s-au întâlnit, de către handbaliștii de la Unirea și trimisă acasă cu o înfrângere.

De data aceasta, în prima etapa de meci din campionatul județean, lucrurile au decurs diferit. Tineretul Șagu a venit cu Anton Brischler, Walter Hess și alți câțiva handbaliști mari de la Gloria sau ICA, care au adus experiență și siguranță jocului. Meciul s-a încheiat cu o victorie clară a echipei vizitatoare, cu 23:16. Din echipa Unirea au lipsit jucători cu experiență, precum Richard Reinholz, Philipp Frank și Johann Renz.

O săptămână mai târziu, duminică, 2 mai, ne-am întâlnit la Vladimirescu, cu echipa locală Viitorul. Jocul a fost dur și echilibrat, iar arbitrul a favorizat echipa gazdă. Dar, până la urmă, a fost 22:20 pentru Unirea Sântana.

În a treia etapă de meciuri, la 9 mai, a fost un joc pe teren propriu, cu Victoria Zăbrani, care a fost învinsă cu 28:14, la diferență mare de goluri.

După o săptămână, duminică, 16 mai, în Arad, Unirea a jucat cu Motorul Arad. La Motorul Arad au ajuns și unii foști jucători ai Constructorului, astfel încât, împreună, au reușit să alcătuiască o echipă de handbal destul de bună. Unirea Sântana, care nu a avut cea mai bună formație, a suferit aici o înfrângere la limită, cu 19:20 și a trebuit să renunțe la visele de a deveni campioană județeană.

Profesorul nostru de sport, sântăneanul Adalbert Silbereis, antrenor de handbal al junioarelor de la Școala Sportivă Arad, a reușit să câștige din nou primul loc în grupa a V-a a campionatului junioarelor, la sfârșitul lunii mai, participând, astfel, la finala pe țară, unde, din păcate, echipa sa a obținut doar locul 6.

Handbaliștii din Sântana care joacă pentru Gloria Arad, profesorii de sport Richard Reinholz și Philipp Frank, continuă să meargă la Arad, la antrenament, în fiecare săptămână, participă rareori la jocurile competiționale, ci doar la meciuri amicale sau în meciurile de cupă și se regăsesc, de obicei, în lotul extins.

Sâmbătă și duminică, 22-23 mai, sub un soare strălucitor, pe Stadionul Gloria, a avut loc pentatlonul echipelor de liceu. Profesoara de sport Erna Zielinsky s-a calificat atât cu o echipă de fete, cât și cu una de băieți. Cu siguranță, majoritatea membrilor echipei de pentatlon erau handbaliști.

Echipa de fete a Liceului Sântana a ajuns pe locul trei în clasamentul, cu 12.499 de puncte. Băieții au obținut doar locul patru în clasament și nu au jucat niciun rol la ceremonia de premiere.

Anna Weisenburger, care a ocupat un excelent loc al treilea în clasamentul individual al fetelor, a obținut astfel, cele mai multe puncte pentru echipa sa.



Anna Weisenburger, la săritura în înălțime.



Premierea echipelor de pentatlon, pe Stadionul Gloria

.

La această competiție, Liceul Ineu cu profesorii săi de sport Franz Bauer și Bujorica Bauer a ocupat primul loc, atât la fete, cât și la băieți și a devenit, pentru a treia oară, campion județean la pentatlon.

Duminică, 30 mai, opt echipe de handbal, reprezentând școlile din Sântana, Cermei, Olari, Craiva și Revetiș, câștigătoare în zona lor, s-au întâlnit pe stadionul central din Ineu, pentru a stabili echipa câștigătoare, care va participa la faza județeană pentru școlile generale din județul Arad.

Câștigătoare atât la fete, cât și la băieți, a fost Școala Generală Revetiș, care s-a calificat la turneul final al campionatului județean pentru școlile generale.

Echipele de la Școala Generală Sântana, antrenate și însoțite de profesorul de sport Franz Metz, au ocupat fiecare locul doi, la acest turneu de handbal.

În perioada 22 - 25 iulie, la Râmnicu Vâlcea, s-au disputat jocurile de calificare la campionatul feminin de juniori. Din județul Arad s-a calificat SS Gloria Arad, care a luat ființă chiar anul anterior și a devenit campioană județeană la junioare, anul acesta.

După ce SS Gloria Arad a câștigat toate jocurile, sub conducerea profesorului Gheorghe Grămescu, era clar că, o a doua echipă de junioare, alături de SS Arad, va participa la campionatele școlare și de juniori din toamnă. Echipa SS Gloria Arad a jucat în portă **cu Annamaria Varciu** și **pe teren cu Terezia Höniges** de la Sântana, care a contribuit cu câteva goluri și la victoria de la Râmnicu Vâlcea.

Johann Renz, după doi ani de școală sportivă, a depășind vârsta de junior, a revenit în comunitatea sa natală din Sântana și va juca pentru Unirea Sântana, în următorii câțiva ani. Hans va consolida echipa și este, de asemenea, competitor puternic pentru alți jucători.

De asemenea, jucătoarea noastră Maria Deznan, a jucat la UTA Arad deja al doilea an, dar nu a reușit să devină jucătoare titulară. Nici UTA Arad, cu antrenorul profesor Pavel Sîrbu, nu a reușit sa devină campioană județeană. **Noua campioană județeană** de handbal feminin a fost, oarecum surprinzător, **TEBA Arad**, condusă de antrenorul Erwin Athes și în lotul lor **era Anna Weisenburger, tot din Sântana**.

Duminică, 30 iulie, în Sântana, precum și în alte localități precum Pecica, Ineu, Sebiș și Vărșand, avut loc evenimente cultural - sportive, în cadrul Cupei Tineretului Satului. S-au jucat meciuri de fotbal cu satele învecinate pe terenul de fotbal, iar pe terenul de handbal, băieții noștri au câștigat două meciuri, împotriva Olari și Caporal Alexa. După-amiaza a fost muzică și dans popular în aer liber, iar seara bal la căminul cultural.

În perioada 11-15 august, campionatele județene la handbal, fotbal, atletism, ciclism și lupte s-au desfășurat pe terenurile Gloria, Olimpia, FZ și Constructorul, în cadrul Cupei Tineretului Satului. Cupa, care era destinată doar tinerilor de la sat, iar după ce s-au disputat jocurile de handbal, avem următorul clasament**:**

Handbal fete

Locul I și campioană județeană AS Gurahonț

Locul II AS Sântana

Locul III AS Macea

Handbal băieți

Locul I și campioana județeană AS Șagu

Locul II AS Vladimirescu

Locul III AS Almaș.

Dacă privești la clasament, poți vedea un loc doi respectabil pentru echipa de fete de la Sântana, cu Anna Weisenburger drept cea mai bună jucătoare și o echipă de băieți printre multe altele. Se pune întrebarea: de ce? Cu siguranță, echipei puternice de la Șagu, care ne-a învins deja de două ori, în campionatul județean masculin, nu i se poate reproșa nimic, dar Vladimirescu și Almaș în fața Sântanei, nu era de așteptat!

Campionatul județean de handbal feminin 1971

Clasament:
1.TEBA Arad
2.UTA Arad
3.Textila Arad
4.Tricoul Roșu Arad
5.SS II Arad
6.SS Oituz

TEBA Arad a fost deci campioană județeană și avea dreptul de a participa la calificările din primăvara anului 1972, pentru a promova în liga B. În echipă a fost și Anna Weisenburger de la Sântana.

Formația TEBA Arad: **Anna Weisenburger,** Ica Gafton, Florica Motelka, Angela Someșan, Barbara Pribeagu, Rodica Bădin, Angela Huber, Elena Gliga, Maria Popovici, Olimpia Bădin, Florica Chilba. Antrenor Erwin Athes.

Campionatul județean de handbal masculin 1971

Ultimele jocuri restante din cele trei runde de joc, au avut loc în luna noiembrie.

Rezultate

1.Tineretul Șagu	7 7 0 0 126: 82	14 puncte
2.Motorul Arad	8 4 0 4 131:131	8
3.Unirea Sântana	7 4 0 3 110:107	8
4.Viitorul Vladimirescu	8 2 1 5 114:125	5
5.Victoria Zăbrani	8 1 1 6 125:166	3

Jocul Tineretul Șagu cu Unirea Sântana nu a mai fost important și nu s-a mai desfășurat. Sântana urează echipei Tineretul Șagu mult succes în jocurile de calificare!

Tineretul Șagu, condus de Botiosh Marwood, a câștigat campionatul județean în 1971 și dreptul de a participa la calificările Ligii B, în aprilie 1972.

Campionii județeani 1971, Tineretul Sag: Neurath Johann, Roth Norbert, Hess Walter, Neurath Walter, Schmidt Michael, Welsch Norbert, Glaschy Andreas, Buturica Vasile, Schepp Ewald, Brischler Anton, Stoss Michael. Apropos, acest Schepp din Șagu, va juca fotbal la UTA, în următorii ani.



Echipa Unirea Sântana 1971, în picioare: Hans Metz, Richard Reinholz, Hans Renz, Johann Schwartz, Philipp Frank; ghemuit: Helmuth Scherer, Anton Hell, Peter Graef, Stefan Täuber. Aparțin echipei și Hans Gantner, Josef Gantner, Herbert Müller, Anton Millig, Anton Adelman, Johann Renz, Franz Groo, Richard Täuber, Anton Göpfrich. Pe fundal, în dreapta. Directorul adjunct, profesorul de sport Michael Göpfrich, urmărește, probabil, obiective administrative.

1972
JUDEȚUL ARAD

În ianuarie 1972, comisia județeană de handbal a organizat o nouă ediție a Cupei de Iarnă, cu scopul de a oferi echipelor de handbal posibilitatea de a se pregăti bine pe parcursul ierni. Au participat opt echipe feminine și opt masculine.

Prima etapă de meciuri a fost duminică, 30 ianuarie.

Rezultate feminin:

TEBA - Liceul Nr.1 21:2 (7:1)
SS I Arad - SS Oituz 29:10(12:4)
SS Gloria - SS II Arad 23:5(14:1)
SS II Gloria - Grupul Școlar de Comerț 16:8(7:2)

Rezultate masculin:

Unirea Sântana - Viitorul Șagu 16:12(10:6)
SS Arad - Liceul Industrial Arad 20:10(6:3)
Gloria II Arad - Motorul Arad 24:12(11:7)
Constructorul Arad - Liceul Vinga 28:20(14:12).

Duminică, 6 februarie, în sala de sport recent renovată, s-a disputat a patra etapă de meciuri pentru Cupa de Iarnă. Jocurile au fost de un nivel tehnic bun și au fost răsplătite cu aplauze din partea spectatorilor prezenți.

Rezultate feminin:

Grup Şcolar SS I Arad - Grupul Școlar de Comerț 30:4(12:3)
SS Oituz - SS Gloria 4:23(1:11)
SS II Arad - Liceul I. Slavici 6:5(1:2)
SS II Gloria -TEBA 5:14 (1:6)

Clasament după patru etape de meciuri
feminin

1.SS I Arad 8 puncte
2.SS Gloria 8
3.TEBA 8
4.SS II Gloria 4
5.SS Oituz 2
6.SS II Arad 2
7.Liceul I. Slavici 0
8.Grupul Școlar de Comerț 0

Rezultate masculin

Viitorul Șagu - Constructorul Arad 15:13(9:11)
SS Arad - Unirea Sântana 16:10(9:5)
Liceul Industrial Arad - Motorul Arad 18:19(12:8)
Liceul Vinga - Gloria Arad 22:39(10:16)

Clasament după patru etape de meciuri

1.Gloria Arad 8 puncte
2.SS Arad 8
3.Unirea Sântana 6
4.Viitorul Șagu 4
5.Constructorul Arad 2
6.Motorul Arad 2
7.Liceul Industrial Arad 2
8.Liceul Vinga 0

Duminică, 27 februarie, s-a disputat a șasea etapă de meciuri la feminin. Meciurile masculine au fost amânate, din cauza dificultăților de programare.

La feminin, între SS Gloria Arad și TEBA Arad a fost un joc bun, câștigat de TEBA și antrenorul ei Erwin Athes cu 19:12.

TEBA Arad: Vesa, Huber 7, Pribeagu 4, Someșan, Motelka 3, Badau 5, Gafton și Kilba.

SS Gloria Arad: Pill. Hass 1, Cosma 3, Narosz 2, Höniges 7, Kondraski, Burtic.

Celelalte rezultate:

SS Oituz - SS II Arad 15:7(6:4)
Grupa Scoala de Comerț - Liceul I. Slavici Arad 7:10(5:4)
SS I Arad - SS II Gloria 14:6(8:4)

Clasament după șase etape de meciuri:

1.SS Arad 12 puncte
2.TEBA 10
3.SS Gloria 10
4, SS Oituz 6
5.SS II Arad 4
6.SS Gloria II Arad 2
7.Grupul Școlar de Comerț 2
8. Liceul I. Slavici 2

Sâmbătă și duminică, 25-26 martie, pe Terenul Constructorul și la Școla Sportivă Arad, a avut loc cea de-a doua ediție a Cupei Municipiului la handbal feminin și masculin.

Au participat **echipele feminine**: TEBA Arad, SS Gloria Arad, SS Elevul Hunedoara și SS Arad.

Clasament:

1.SS Arad
2.SS Elevul Hunedoara
3.SS Gloria Arad
4.TEBA



SS Elevul Hunedoara cu locul II la Cupa Municipiului, Arad 1972, în picioare: antrenor profesor Ion Matasaru, Lena Coman, Rodica Rotaru, Adriana Poiana, Dorina Mezdrea, Aurica Costinceanu, Melania Cornea; ghemuit: Angela Brezeanu, Jeni Tocaciu, Ica Mandreanu, Floare Coserin, Maria Marc (ulterior Buruc), Maricica Sarghi, Rodica Coserin, Felicia Petrescu.

Echipele **masculine** participante: Liceul Industrial Arad, SS Oradea, Constructorul Hunedoara și SS Arad.

Clasament:

1.SS Arad

2.Constructorul Hunedoara

3.SS Oradea

4.Liceul Industrial Arad

Sâmbătă, 1 aprilie, primul joc din a doua jumătate a sezonului din liga B, s-a disputat pe terenul Gloria, la ora 17.00. Gloria Arad a găzduit Metalul Copșa Mică. Din păcate, doar câțiva spectatori s-au prezentat în prima etapă de meciuri.

Din punct de vedere tehnic, jocul nu era la nivelul așteptat. Dar, arădenii au jucat cu suflet, pentru că toată echipa s-a străduit să obțină un rezultat pozitiv. Gloria a reușit să câștige 12:9 (8:4). Portarul Huber a dat, din nou, dovadă de performanță, iar jucătorul Martin, care a marcat 6 goluri, precum și mereu tinerii Lelea și Ardelean, au jucat foarte bine.

Gloria Arad: Huber, Matei, Martin, Lelea, Wagner, Flueraș, Schragner, Ghel, Sîrbovan, Bugariu și Ardelean.

Metalul Copșa Mică: Ivan, Agut, Müller, Schupschit, Rusu, Ilea, Daian, Schell, Lischel și Brandsch.

Jocul a fost arbitrat satisfăcător de perechea de arbitri Mileți - Crețu, care nu a lăsat avantajul să curgă.

De asemenea, campionatul școlar de juniori a început sâmbătă după-amiază, 1 aprilie, pe terenul școlii sportive, cu jocul dintre echipele de junioare ale SS Arad și SS Gloria Arad.

Acest meci a fost o surpriză, pentru că SS Gloria a câștigat, cu 8:7 (4:2).

SS Gloria Arad: Pal, Has, Condraschi, Fritz, Höniges, Cosma, Naros, Laurențiu, Tati, Burtic și Bindea; antrenor profesor Gheorghe Grămescu.

SS Arad: Toma, Lalyer 1, Cojocaru, Cizma, Draga, Marian, Elekes, Rangul 6, Tasin, Someșan și Panduca; antrenor profesor Adalbert Silbereis.

Duminică, 2 aprilie, pe terenul de școlii sportive, juniorii SS Arad au debutat și cu SS Deva. După un meci greu, școala sportivă arădeană a câștigat.

Duminică, 9 aprilie, Gloria Arad a avut un meci în deplasare cu Știința Petroșani, a doua de la coada clasamentului, așa că, au avut încredere că vor câștiga acest meci. Din păcate, lucrurile au decurs diferit și Gloria a pierdut clar, cu 18:11 (7:2), după un joc foarte slab.

Gloria Arad: Huber, Matei, Lelea, Wagner, Martin, Ardelean, Schragner, Bugariu; antrenor Tudor Vasile.

Tot la Petroșani, junioarele SS Gloria Arad au jucat împotriva SS Petroșani și au câștigat cu 9:6 (5:3).

Junioarele SS Arad a mai avut un meci în deplasare, la Târgu Jiu, împotriva SS Târgu Jiu și au câștigat cu 16:6 (10:3).

Între 8 și 9 aprilie, a avut loc prima fază de calificare pentru promovarea în liga B.



Lotul TEBA Arad, 1972 (în picioare): Anna Weisenburger, Ica Gafton, Florica Motelka, antrenor Erwin Athes, Angela Someșan, Barbara Pribeagu, Rodica Bădin, Angela Huber; șezând: E. Gliga, ?, Torwart Maria Popovici, Olimpia Bădin, Florica Chilba.

Campioana județului, echipa feminină de handbal TEBA Arad, a jucat împotriva Record Cluj, la Deva și a câștigat ambele meciuri. Sâmbătă a fost 17:8 (8:5), iar duminică, meciul s-a încheiat cu 24:6 (6:1), pentru echipa TEBA.

Campioana județeană Arad la masculin, **Viitorul Șagu** a avut de-a face cu Medicina Cluj și nu a avut nicio șansă. Ambele meciuri au fost pierdute.

Duminică, 16 aprilie, pe Terenul Gloria, s-a disputat un meci din Liga B, între Gloria Arad și CSM Reșița. În cele 60 de minute de joc, jucătorii Gloria nu au reușit să transforme cinci aruncări de la 7 metri și au salvat scorul la 17:17 (10:8) în ultimul minut al jocului, cu o aruncare de la 7 metri a lui Martin.

Perechea de arbitri Luchici - Szekely, din Timișoara, a fluierat acest joc dur, cu 90 de aruncări de la 9 metri și nouă aruncări de la 7 metri.

Gloria Arad: Huber, Martin 2, Lelea, Schragner 6, Ardelean 3, Wagner, Bugariu 1, Flueraș 4, Ghel 1, Matei și Sîrbovan; antrenor Tudor Vasile.

CSM Reșița: Fischer, Krubel 1, Ardelean 3, Wilhelm 2, Federspiel 4, Schena 5, Rotko, Boșioc 2, Gabriel, Milicin și Tomescu.

Duminică, 16 aprilie, pe terenul școlii sportive de pe malul Mureșului, s-a desfășurat o nouă etapă de meciuri pentru a doua jumătate a campionatelor școlare și de juniori. În primul joc, junioarele de la SS Arad s-au întâlnit cu SS Reșița și au câștigat meritat 10:3 (5:1).

În jocul următor, s-au întâlnit juniorii SS Arad și Liceul Nr. 4 Timișoara. După un joc dificil, oaspeții din Timișoara s-au impus cu 15:12 (10:5). Siladi 5, Antochi 3, de la Arad și Dippert 3, Danes 3, Timpu 3 și Pasula, au marcat cele mai multe goluri pentru învingătorul timișorean.

Tot în aceeași duminică, 16 aprilie, junioarele SS Gloria Arad au jucat în Timișoara, împotriva Liceului Nr.10 Timișoara. SS Gloria Arad a câștigat acest joc, cu 6:3 (3:2) și rămâne în fruntea clasamentului grupei V, în campionatul școlar și de juniori.

Antrenorul Gheorghe Grămescu a introdus următoarele jucătoare: Czimbal, Haas, Naros, Höniges, Condraschi, Fritz, Tati, Ungureanu, Bindea, Burtic, Bădin. Cosma și Laurențiu lipseau, ambele accidentate.

Trebuie subliniat faptul că, toate jucătoarele au fost selectate din școala profesională textilă și au avut multe realizări, timp de trei ani.

Duminică, 23 aprilie, s-a disputat cea de-a 13-a etapă a Ligii B. Gloria Arad a jucat în deplasare, împotriva echipei de la coada clasamentului și a pierdut cu 13:16 (6:10). Ar fi necesar ca, pe viitor, echipa Gloria să evite acest mod arogant de a lua jocurile cu ușurință și să abordeze jocurile cu seriozitate și cu mai multă motivare.

Tot în 23 aprilie, meciul de junioare dintre SS Gloria Arad și Liceul Nr. 4 Timișoara s-a disputat pe terenul Gloria. După patru zile de meci, din a doua jumătate a sezonului, SS Gloria a pierdut un punct, pentru că, jocul s-a încheiat la egalitate 4:4 (2:2). Golurile au fost marcate de: Höniges 1, Condraschi 1, Makos 2, pentru gazde și Dreaja 3, Marcov 1 pentru oaspeții din Timișoara. Antrenor a fost profesorul Gheorghe Grămescu.

Junioarele SS Arad a avut un meci în deplasare la Timișoara, împotriva SS Timișoara și au obținut doar 8:8 (5:4).

Juniorii SS Arad, care a avut un meci în deplasare la Lugoj, împotriva SS Lugoj și au câștigat, cu scorul de 15:8 (2:2).

Duminică, 7 mai, a fost de-a șasea etapă de meciuri, din a doua jumătate a sezonului. Meciul de liga B, dintre Gloria Arad și liderii Minaur Baia Mare, s-a disputat pe terenul Gloria. Jocul a fost greu și arădenii au reușit să țină pasul la început. În a doua repriză, fiecare a

încercat să regleze conturi vechi și au pierdut firul, iar arbitrii Vulcanescu - Manoliu din Sibiu, au fluierat confuzi și fără competență. Până la urmă, oaspeții au câștigat cu 14:8 (6:4).

Gloria Arad: Huber, Kosz, Ardelean, Pribeagu, Martin, Wagner, Sîrbovan, Bugariu, Flueraș, Ghel și Schragner; antrenor Tudor Vasile.

Minaur Baia Mare: Negovan, Pelko, Sângeorzan, Stoica, Razar, Kiss, Rotaru, Pantaru, Măriеș și Altoaca.

Tot duminică, 7 mai, pe terenul școlii sportive, s-au disputat două meciuri pentru cea de-a cincea etapă din returul campionatului școlar și de juniori.

Mai întâi, a fost meciul de handbal pentru junioarele, între SS Arad și Liceul Nr. 10 Timișoara. Meciul s-a încheiat cu un neașteptat 8:8 (5:6) pentru gazde.

Jocul pentru juniori între SS Arad și Știința Sebeș a fost câștigat de școala sportivă arădeană cu 21:17 (11:7). Jucătorii antrenorului profesor Romeo Putin au început acest joc cu precauție extremă și apoi au jucat din ce în ce mai bine și au câștigat pe merit. Pentru SS Arad au marcat: Levay 5, Daraban 5, Siladi 6, Voitilă 5.

Competiția pentru Cupa Cravata Roșie s-a desfășurat în sezonul toamnă - primăvară, cu participarea școlilor generale ale municipiului Arad. După tur și retur, Școala Generală Nr. 24 din Fântânele a fost declarată campioana municipală Arad, atât la fete, cât și la băieți. Antrenor a fost profesorul Adolf Frombach.

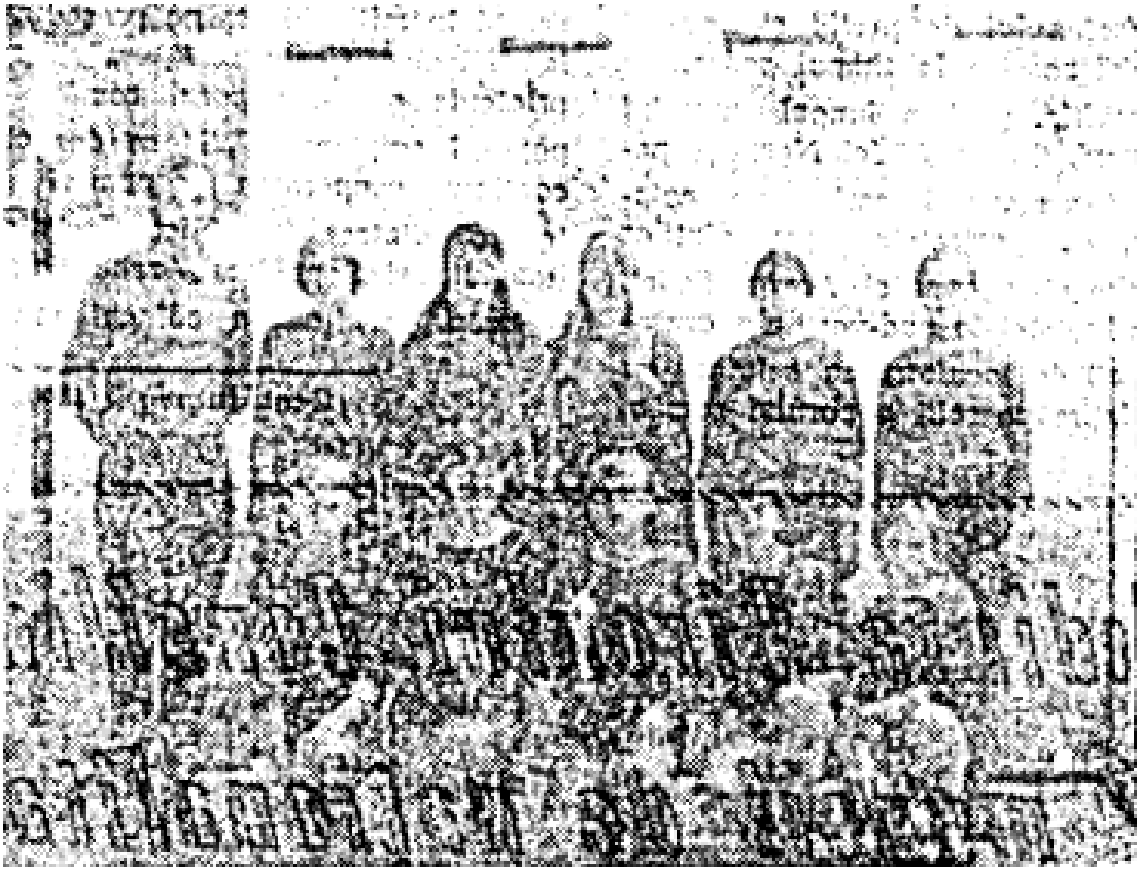

Echipa performantă de handbal fete, Gimnaziul Fântânele, cu profesorul Adolf Frombach

Sâmbătă, 13 mai, pe stadionul central din Ineu, s-a desfășurat o competiție pentru școlile generale. Au participat echipele de gimnaziu din Sebiș, Gurahonț, Sântana, Cermei și Ineu.

Ineu a ocupat locul I, în timp ce Școala Generală Sântana a fost nevoită să se mulțumească cu locul patru. Sunt sigur că, profesorului de sport Franz Metz nu i-a plăcut deloc rezultatul.

Chiar a doua zi, duminică, s-a jucat din nou handbal la Ineu, pentru „Cupa Cravata Roșie" între școlile generale. La competiția pentru tinerii pionieri au participat Sântana, Cermei, Sebis, Revetiș și Ineu. Școala Generală Sebiș a fost pe primul loc, iar Școala Generală Sântana a fost pe locul doi. Am fost acolo oare?

La fete au participat Olari, Craiva, Cermei și Revetiș. Finala a fost disputată de Cermei și Revetiș și a fost câștigată de Școala Revetiș, cu antrenorul profesor Teodor Mercea.



Școala Generală Revetiș, 1972, în picioare: Monica Margea, Saveta Zbarcea, Floare Olar, antrenor profesor Teodor Mercea, Zamfira Coseri, Venturia Barbatei; ghemuit: Elena Coman, Elena Iov, Catita Oprea.

Prima ediție a Cupei Zărandului în anul 1972, la Revetiș

La inițiativa profesorului de biologie Teodor Mercea, care a condus și orele de sport, de la școala generală din satul Revetiș, care aparține comunei Dieci, s-a susținut prima ediție a Cupei Zărandului, în 1972. Datorită acestei competiții, multe dintre școlile din județul, zona Gurahonț - Sebis, au reușit să obțină titluri de campionat în sportul școlar. Dintre acești copii, mulți au fost introduși în sportul handbal, au devenit competitivi și au jucat în cea mai înaltă ligă românească de handbal.



Teodor Mercea

De asemenea, de lăudat este inițiativa profesorului de sport Octavian Lupei, de la Școala Generală Almaș, sat din zona Zărand, care a înființat în acest an prima echipă școlară de handbal băieți, cu care a obținut succese notabile în anii următori, precum câștigarea Cupei Pionierilor, în anul 1975.



Prima echipă de handbal băieți a școlii Almaș, 1972, cu tânărul profesor de sport Octavian Lupei.

Duminică, 14 mai, meciul de junioare dintre SS Gloria Arad și SS Reșița s-a disputat pe terenul Constructorul. Jocul a fost foarte important pentru gazde, pentru că, după o victorie, au avut șansa de a termina campionatul ca lideri.

Meciul a început cu un precauție reciprocă și a rămas echilibrat în prima repriză, terminându-se cu 4:4. După pauză, arădenii s-au descurcat mai bine și au câștigat meritat cu 7:4 (4:4). Arbitrul Riedl, de la Lugoj, a condus acest joc cu multă competență.

SS Gloria Arad: Pall, Hass 3, Cosma, Höniges, Naros 2, Lerintiu 1, Kondraschi 1, Fritz, Bindea, Tati și Burtic; antrenor, profesorul Gheorghe Grămescu.

SS Reșița: Balogh, Bugariu, Stoinescu 1, Mureșan, Tabacila, Tutiu 3, Curelea, Pesko, Șandor și Rod.

În perioada 12-14 mai, la Arad s-a desfășurat faza de zonă la handbal, a școlilor profesionale, ale Ministerului Industriei Ușoare. Au participat școli profesionale din următoarele orașe: Timișoara, Oradea, Lugoj și Arad.

După trei zile de handbal grozav, era clar că școala profesională de textile din Arad va participa la finala națională de junioare, din 25-28 mai, de la București și la juniori, școala profesională din Timișoara.

Școala profesională textilă cu antrenorul, profesor Gheorghe Grămescu, a ajuns pentru a cincea oară consecutiv în finala națională a competiției organizate de Ministerul Industriei Ușoare. Au fost deja primii de două ori, iar în anul1970, au câștigat primul loc la școlile profesionale ale tuturor ministerelor implicate.

Școala profesională de textile din Arad: Vîrciu, Ferenci, ambele în poartă, Fritz, Tati, Höniges, Burtic, Bindea, Lerintiu, Conea, Dane, Badita, Oancea, Mureșan, Pui, Cobzas.

Tot între 12 și 14 mai, l**a Deva** s-a desfășurat turul doi al meciurilor de calificare pentru **promovarea în Liga B**, la echipe feminine. În această rundă s-au calificat: TEBA Arad, CIL Turnu Severin, FC Oradea și Spartac Reșița.

În mod surprinzător, echipa TEBA a jucat mult mai bine decât se aștepta, a câștigat toate meciurile și va juca în liga B, din toamnă.

Rezultate:

TEBA Arad - CIL Turnu Severin 14:9(6:5)

TEBA Arad - Spartac Reșița 13:10 (8:5)

TEBA Arad - FC Oradea 19:9 (8:3)



TEBA Arad la ultimul joc de promovare în liga B



TEBA Arad, prima echipă de handbal feminin promovată în liga B, antrenor Erwin Athes, în picioare: Ica Gafton, Barbara Pribeagu, Florica Motelka, Rodica Bădin, Erwin Athes, Angela Huber, Hansi Huber, Elena Gliga, Mihailovici, Anna Weisenburger, Zelenec (manager); șezând: Olimpia Bădin , ? Smaranda, Maria Popovici.

Duminică, 21 mai, meciul liga B dintre Gloria Arad și Timișul Lugoj s-a disputat pe terenul Gloria. Arădenii au câștigat cu 16:13 (7:6), pentru că au jucat tot timpul cu concentrare.

Gloria Arad: Huber, Kosz, Ardelean 2, Wagner 2, Martin 3, Schragner 4, Pribeagu 2, Bugariu 3, Flueraș, Matei și Ghel; antrenor, profesor Tudor Vasile.

Timișul Lugoj: Codeanu 1, Pavel 2, Grancea 4, Sauer 2, Mihail 2, Holdneac 2, Bogdan și Horvath.

Arbitrii Muntean - Jung din Reșița au condus jocul cu competență.

Un exemplu lăudabil în handbalul arădean este Școala Generală Nr. 3 de pe strada Oituz. Un profesor de sport curajos (ca la Sântana) a adus, generație după generație, echipe în prima scenă a handbalului de la Arad și nu numai. Acest profesor de sport, **Aurel Boanca,** a demarat de doua luni o competiție școlară de handbal între clase, pentru a se recruta tinere talente, nominalizand clasa cu titlul de „Maestru al Școlii Oituz”.

Campioană regională de handbal pentru juniori în 1972, a devenit Liceul din Ineu, care a avut o antrenoare de handbal competentă și pasionată, profesoara antrenor Nina Lăzărescu.



Echipa Liceului Ineu, campioană județului Arad, iunie 1972, la Deva, la jocurile de calificare interjudețene, pentru promovarea în diviziile școlare, cu Johann Gantner și Franz Groo, de la Sântana (antrenoare, profesoara Nina Lăzărescu).

La 9 iulie, în campionatul județean, ediția a V-a, s-a desfășurat pe terenurile de handbal Constructorul, școala sportivă și Gloria, **Cupa Tineretului Satului**. În plus, anul acesta a existat și **Cupa UTC**, la 50 de ani de la înființarea UTC. Câștigătorii au primit diplome de onoare, medalii și material sportiv, de la comitetul județean UTC.

La băieți au participat 9 echipe.

Clasament:

1.Vladimirescu

2. Craiva

3. Zăbrani

La fete au participat 6 echipe.

Clasament:

1. Gurahont

2. Sântana

3. Pecica

Campionii județeani vor lua parte în august, la etapa finală.

În mijlocul lunii iunie, când focul de la Olimp (din Grecia) era în drum spre München cu (alergători ă cu flacara olimpica a trecut și prin României desigur și prin județul Arad purtată de unii sportiv de excepție.



Profesorul Petru Lengyel, atlet remarcabil preia primul flacara olimpica în județul Arad.



Pe timpul alergării cu flacăra olimpică, Profesorul Petru Lengyel este urmărit de spectatori.



Facla olimpică a primit un loc de onoare în casa profesorului Petru Lengyel de la Vinga.

În anul 1972, în luna august, la Jocurile Olimpice de la München, a avut loc un atac asupra echipei olimpice israeliene, care a umbrit spiritul olimpic.

La 10 septembrie, finala mică pentru locul trei, dintre România și RDG, s-a desfășurat în Parcul Olimpic din München. România a câștigat cu 19:16 și a ocupat locul trei.



München,1972, românii câștigători ai bronzului olimpic, în picioare: Stefan Orban, Werner Stöckl, Cornel Penu, Gheorghe Gruia, Gavril Kicsid, Roland Gunesch, Ștefan Birtalan, Simon Schobel, Josef Willisch, Ghiță Licu, Valentin Samungi; șezând: Adrian Cosma, Constantin Tudosie, Cezar Drăgăniță, Ion Popescu, Alexandru Dinca, Virgil Tale, Constantin Hornea, Radu Voina, Cristian Gatu. Antrenori: Ioan Kunst-Ghermănescu, Niculae Nedef, Oprea Vlase.

Duminică, 10 septembrie, în prima etapă de meciuri din liga B feminină, 1972-1973, TEBA Arad l-a întâlnit pe Jiul Petroșani, pe Terenul Constructorul, de lângă malul Mureșului. Echipa TEBA și-a confirmat performanțele bune, a făcut un joc bun, folosind contraatacul, ca principală armă. Campioana Angela Huber s-a remarcat în mod deosebit și a marcat 9 goluri.

Echipa TEBA a câștigat cu 18:7 (8:2) și a avut un debut excelent în liga B. Arbitrul Schiopu din Timișoara a condus echipele.

TEBA Arad: Bădin, Pribeagu 3, Huber 9, Bădin 2, Motelka 3, Glüh 1, Weisenburger, Gafton, Cosma, Chilba și Draga. Antrenor Erwin Athes.

Jiul Petroșani: Marinas, Iacob 4, Tamași, Mirca 1, Andrei, Boldur, Mesaros 2, Rech.

De la Universitatea Cluj, unii studenți, viitori handbalisti arădeni, vor deveni jucătorii de mai târziu ai Gloriei Arad, una dintre viitoarele rivale ale echipei studențești.



Universitatea din Cluj,1972-1973, cu studenții Nicolae Lincă, Hans Burger, Valer Ball, Gheorghe Dima, Dumitru Siladi și Ion Buruc.

Tot la 10 septembrie, s-a disputat prima etapă de meciuri în campionatele şcolare și de juniori 1972-1973. Mai întâi, a avut loc derby-ul local dintre junioarele SS Arad și SS Gloria Arad. SS Arad a fost mult mai bine pregătită, de data aceasta, decât la ultima întâlnire și a reușit să se răzbune, câștigând cu 8:3 (5:1).

Arbitrul Alexander Nicolae din Timișoara a condus competent echipele.

SS Arad: Thomas, Lalyer, Cojocaru, Huplea, Purza, Marian 3, Elekes 1, Mărieș, Rangheț 4, Trauciuc, Tașin. Antrenor, Profesor Adalbert Silbereis.

SS Gloria Arad: Pall, Hass, Höniges, Fritz 3, Ungurean, Laurențiu, Bindea, Tot, Dan. Antrenor, profesor Gheorghe Grămescu.

Al doilea joc, dintre juniorii SS Arad și Știința Sebeș Alba, a fost dominat de oaspeți încă de la start. Spectatorii au văzut un meci frumos, cu o echipă oaspete puternică, care avea pretenții legitime de primul loc. Meciul s-a terminat cu 16:9 (7:6) pentru Știința Sebeș Alba. Pentru școala sportivă, Levay a marcat 3, Hiotu 1, Maximoiu 1 și Voitilă 4 goluri. Antrenor a fost profesorul Romeo Putin.

Duminică, 17 septembrie, meciul de liga B dintre Gloria Arad și Metalul Copșa Mică s-a disputat pe terenul Gloria. Numărul mare de spectatori au fost încântați să-și vadă echipa la lucru. Prima repriză a fost dominată de arădenii, în care Sîrbovan a preluat rolul de conducator de joc de la Martin, care s-a retras de ceva vreme. Echipa vizitatoare s-a întărit în a doua repriză, dar nu a reușit să ajungă din urmă, cu avantajul avut în prima repriză. Meciul s-a încheiat cu 14:10 (10:3) pentru arădenii.

Perechea de arbitri timișoreni Iepure - Maghitu a evoluat bine.

Gloria Arad: Huber, Siladi 1, Wagner 3, Lelea, Sîrbovan 2, Bugariu 2, Pribeagu 5, Flueraș, Kosz, Matei 1, Ghel; antrenor Tudor Vasile.

Metalul Copșa Mică: Szasz, Rom 4, Moga 1, Ilea 1, Daian 1, Müller, Schel 1, Agși1, Bradschi 1, Litschel.

Pe terenul școlii de sport, jocul de juniori s-a disputat între SS Arad și SS Reșița. Școala sportivă arădeană a jucat slab, a pierdut și al doilea joc acasă cu 13:17 (3:6)

Duminică, 24 septembrie, în cea de-a patra etapă de meci la liga B feminină, TEBA Arad a primit echipa Constructorul Baia Mare, pe Terenul Constructorul. După victoria cu Universitatea II Timișoara 6:0 și înfrângerea în deplasare cu Universitatea Cluj 6:14, se putea spera la o victorie în acest joc.

Dar nu a fost așa, pentru că, Baia Mare au jucat din start mai concentrați și au marcat gol după gol, cu sprijinul unei prestații slabe a portarilor TEBA Bădin și Popovici. Rezultatul final a fost 19:12 (13:6) pentru formația din Baia Mare.

Duminică, 1 octombrie, pe terenul Gloria s-a disputat a cincea etapă de meciuri din liga B. Handbaliștii Gloria s-au întâlnit cu Constructorul Oradea și au câștigat, după un joc slab, cu 17:13 (8:2).

După acest meci, echipa Gloria s-a îndreptat spre Iugoslavia, pentru a juca acolo, câteva meciuri amicale.

Pe terenul școlii de sport, tot duminică, 1 octombrie, s-a disputat meciul de juniori dintre SS Arad și SS Deva. De data aceasta arădenii au jucat mult mai bine și au câștigat cu 20:15 (11:8).

Duminică, 8 octombrie, echipele feminine TEBA Arad și Voința Sighișoara, s-au întâlnit pe terenul Constructorul. După un joc echilibrat în prima repriză, jucătorii antrenorului Erwin Athes au încercat să contraatace și au câștigat 10:9 (4:4), după un joc dificil. Câștigătorii au marcat prin: Huber 3, Bădin 4, Pribeagu 2, Gafton 1,.

Arbitrul Pavel Sîrbu, de la Reșița, a făcut o treabă bună.

Duminică, 8 octombrie, s-a desfășurat și a cincea etapă a campionatului școlar și al juniorilor.

Juniorii SS Gloria Arad au jucat pe terenul școlii de sport, mai întâi împotriva SS Elevul Hunedoara. Echipa vizitatoare din Hunedoara s-a impus cu 9:5 (7:2).

Arbitrul Weiss, din Timișoara a evoluat bine și a condus următoarele echipe:

SS Gloria Arad: Pal, Czimbal, Hass 3, Fritz 1, Höniges, Tati, Laurentiu 1, Ungureanu, Badita, Verzi, Naros; Antrenor, profesor Gheorghe Grămescu.

SS Elevul Hunedoara: Marc, Caserim 5, Cornea 3, Rotaru, Mindreanu 1, Cosma, Petrescu, Sarghie.



Portărița Maria Marc (Buruc) de la SSE Hunedoara, împotriva SS Timișoara (1972)

În al doilea joc s-au întâlnit junioarele de la SS Arad și SS Oradea. După un joc plin de viață, echipele au împărțit punctele 5:5 (4:2). Arădenii au ratat victoria după o aruncare de la 7 metri eșuată, a lui Rangheț.

Arbitrul D. Marconi a condus următoarele echipe:

SS Arad: Toma, Lalyer, Marian 3, Măries, Tașin 1, Rangheț 1, Tcaciuc, Elekes. Antrenor, profesor Adalbert Silbereis.

SS Oradea: Chis, Kiss, Onadi, Gere, Pop, Mesei 5, Gall, Nica și Nanași.

A șaptea etapă a ligii B, a fost duminică, 15 octombrie. Pe Terenul Gloria a fost programat meciul dintre Gloria Arad și Știința Lovrin. Deși oaspeții ajung cu o echipă puternică, precum Wagner (de la Politehnica Timișoara), Weisz și Koch, arădenii au obținut o victorie meritată cu 17:15 (11:8)

Jocul, în general, a avut un standard ridicat, cu luptă la fiecare pas. Gloria a reușit să tempereze jocul și să creeze goluri și pericol pe contraatacul de la Siladi și Bugariu.

Perechea de arbitri Baranyi - Florea de la Târgu Mureș, nu și-a putut îndeplini sarcina corect, nu a lăsat avantajul să curgă și a au fluierat slab.

Gloria Arad: Huber, Peter, Kosz, Siladi 5, Ardelean, Wagner, Ghel 1, Lelea, Bugariu 5, Pribeag 3, Matei, Fluerașș 3; antrenor Tudor Vasile.

Știința Lovrin: Puschila, Weichand, Bittenbinder 2, Lambrecht 4, Wagner 7, Weisz, Experschid, Cristea, Schmidt, Constantinescu, Koch 4, Cucer.

Duminică, 22 octombrie, meciul de liga B, dintre Gloria Arad și ASA Sibiu, s-a disputat pe terenul Gloria. Acesta a fost și ultimul meci de acasă al echipei Gloria, din această toamnă. Meciul a fost câștigat de Gloria cu 14:8 (8:4).

Gloria Arad: Hubert, Peter, Kosz, Siladi 2, Ardelean 2, Wagner 5, Ghel, Bugariu 2, Pribeagu 1, Flueraș, Sîrbovan 2, Lele; antrenor Tudor Vasile.

ASA Sibiu: Dumitru, Dragomirescu 2, Ionescu, Constantin, Cioranu, Pavelescu 2, Gradisteanu, Balint 1, Kentzel 2. Dacă te uiți la numele componentilor acestei echipe și la numele orașului, vezi ce schimbare a avut loc aici.

Cei mai buni din echipa Gloria au fost Huber, Peter, Siladi și Wagner.

Pe Terenul Constructorul s-a disputat ultimul joc din campionatele școlare și de junioare ale SS Gloria Arad și SS Timișoara.

Meciul s-a încheiat 3:3 și școala sportivă Gloria a mai pierdut un punct. S-a remarcat la echipa gazdă: Pal, Laurențiu și Höniges.

În săptămâna a doua a lunii octombrie, în Liceul Ineu a început o competiție de handbal între clase, organizată de clubul sportiv școlar și comisia UTC. Scopul este de a desemna clasă campioană, atât pentru fete, cât și pentru băieți. O inițiativă lăudabilă, care se bucură de o mare popularitate. Drept dovadă, în timpul jocurilor, atleții sunt încurajați frenetic de colegii de clasă, tot timpul. Jocurile sunt oficiate de tineri care au absolvit cursul de arbitri: Doina Mihaiesti, Ion Cosma, Lidia Jurca.

Duminică, 29 octombrie, s-a jucat pentru ultima etapă din liga B. Pe terenul Constructorul, TEBA Arad a întâlnit CSM Sibiu și a fost nevoită să accepte o altă înfrângere. Sibienii au fost mult mai bine organizați pe teren, au luptat pentru fiecare minge și au câștigat meritat 12:7 (6:2).

TEBA Arad a încheiat prima jumătate a sezonului cu trei victorii, cu 6 puncte din 18 posibile. Antrenorul Erwin Athes a mizat pe următorii jucători: Vuia, Bădin, Pribeagu 3, Gafton 1, Childa, Pandura, Weisenburger, Motelka, Bădin 1, Huber 1, Draga 1.

CSM Sibiu: Guran, Solcaian 1, Aftenie 1, Brezoaie 3, Boart 1, Barbu 3, Varadi, Slanit 2, Craciun 1.

De la TEBA au jucat cel mai bine Vuia, Pribeagu și Gafton.

Tot duminică, Gloria Arad a jucat un meci în deplasare, la Timișoara, cu Banatul. Echipa Gloria a făcut un joc bun și a condus tot timpul și, doar cu ajutorul arbitrului, care a dat la bănățeni două aruncări de la 7 metri, rezultatul a fost egal 11:11 (6:7).

Clasament după prima jumătate a sezonului:

1. ASA Târgu Mureș 12 puncte
2. CSM Reșița 12
3. **Gloria Arad** 11
4. Timișul Lugoj 10
5. Metalul Copșa Mică 10
6. Chimia Făgăraș 7
7. Știința Lovrin 7
8. Banatul Timișoara 7
9. ASA Sibiu 6
10. Constructorul Oradea 4

Sâmbătă și duminică, 4-5 noiembrie, pe terenul școlii sportive a avut loc o întâlnire internațională, între junioarele de la SS Arad și Liceul Economic din Pančevo (Iugoslavia).

Ambele meciuri au fost câștigate de echipa arădeană, care a fost mai matură și mai experimentată și a reușit să câștige jocurile cu autoritate. Primul meci de sâmbătă după-amiază a fost câștigat cu 13:8 (7:2), iar cel de duminică cu 11:5 (5:1).

Antrenorul Adalbert Silbereis a folosit următorii jucători: Toma, Gerold, Lalyer, Huplea, Elekes, Rangheț, Tașin, Mărieș, Marian, Francisc.

Campionatul județean de handbal feminin 1972

Probabil că nu s-a desfășurat, pentru că, după promovarea TEBA Arad în liga B**,** au rămas doar echipe de junioare, a căror jucătoare au fost implicate la competițiile junioare și școlare.

Campionatul județean de handbal masculin 1972

Duminică, 15 octombrie, Motorul Arad a venit la Sântana și a fost trimis acasă cu 22:16 (12:8).

Deocamdată nu se cunosc alte rezultate, dar Clasamentul Comisiei județene de handbal a fost anunțat la sfârșitul lunii octombrie.

Clasament:

1. Unirea Sântana	7	6	0	1	114:83	12 puncte
2. Gloria II Arad	7	4	0	3	9	
3.Victoria Zăbrani	7	3	0	4	105:111	6
4. Motorul Arad	7	3	0	4	100:115	6
5. Victoria Vladimirescu	6	2	0	4	73:84	4
6. Viitorul Șagu	6	2	0	4	41:82	2

Unirea Sântana este campioană a județului Arad în anul 1972 și este eligibilă să participe la calificările pentru promovarea în Liga B, în primăvara anului viitor, în 1973.

Lot Unirea Sântana: Philipp Frank, Johann Schwartz, Herbert Müller, Anton Millich, Richard Reinholz, Johann Renz, Anton Adelmann, Johann Gantner, Johann Metz, Johann Renz, Josef Gantner, Helmuth Scherer, Franz Groo, Anton Hell, Peter Graef, Stefan Täuber, Anton Göpfrich , Richard Täuber, Johann Kreitler și Stefan Wiesenmayer.

Antrenori profesorii Richard Reinholz și Johann Metz.

Dacă privești clasamentul, observi absența echipei Constructorul Arad, care a participat la Cupa de Iarnă la începutul anului, dar lipsește în campionatul județean.

1972
SÂNTANA

La sfârșitul lui ianuarie, s-a disputat primul tur al Cupei de Iarnă. Jocurile ar fi trebuit programate sâmbăta după amiaza și duminica, în Sala FZ.

În 30 ianuarie, în prima etapă, Unirea Sântana a întâlnit-o pe campioana județeană Viitorul Șagu și s-a răzbunat imediat pentru cele două meciuri pierdute din anul precedent, câștigând cu 16:12 (8:6).

masculin

Unirea Sântana - Viitorul Șagu 16:12(10:6)
SS Arad - Liceul Industrial Arad 20:10(6:3)
Gloria II Arad - Motorul Arad 24:12(11:7)
Constructorul Arad - Liceul Vinga 28:20(14:12).

Duminică, 6 februarie, în sala de sport recent renovată s-a disputat a patra etapa de meci pentru Cupa de Iarnă. Jocurile au fost de un nivel tehnic bun și au fost întâmpinate cu aplauze din partea spectatorilor prezenți.

Rezultatele:

masculin

Viitorul Șagu - Constructorul Arad 15:13(9:11)
SS Arad - Unirea Sântana 16:10(9:5)
Liceul Industrial Arad - Motorul Arad 18:19(12:8)
Liceul Vinga - Gloria Arad 22:39(10:16)

Clasament după patru zile de meciuri

1.Gloria Arad	8 puncte
2.SS Arad	8
3.Unirea Sântana	6
4.Viitorul Șagu	4
5.Constructorul Arad	2
6.Motorul Arad	2
7. Liceul Industrial Arad	2
8. Liceul Vinga	0

În etapa a patra a Cupei de Iarnă din 6 februarie, Unirea Sântana a fost învinsă de școala sportivă cu 16:10 (9:5), după trei victorii la rând.

Din păcate, Cupa de Iarnă masculină nu s-a jucat până la final, din cauza dificultăților de programare din sala de sport și primăvara a venit prea repede și echipele din ligă, școală și juniori au vrut să se adapteze rapid la condițiile externe.

La Unirea Sântana, echipa masculină s-a antrenat cu sârguință pe terenul gymnasial cu jucătorul - antrenor Hans Metz, pentru că nu a vrut să repete experiența neplăcută din anul precedent, în campionatul județean.

După câțiva ani cu Gloria Arad, doi handbaliști deosebit de buni au schimbat echipele. **Profesorii de sport Richard Reinholz și Philipp Frank vin înapoi la Sântana,** pentru a juca la echipa Unirea. Experiența și abilitățile lor ar trebui să joace, de asemenea, un rol important în campionatul județean din acest an.

Sâmbătă, 13 mai, pe stadionul central din Ineu s-a desfășurat o competiție în patru pentru școlile generale. Au participat echipele de la gimnaziu din Sebis, Gurahont, Sântana, Cermei și Ineu.

Ineu a ocupat locul I, în timp ce scoală generală de la Sântana a fost nevoită să se mulțumească cu locul patru. Nu am fost încă acolo, dar sunt sigur că, profesorului de sport Franz Metz nu i-a plăcut deloc rezultatul.

Chiar a doua zi, duminică, s-a mai jucat la Ineu pentru „Cupa Cravata Roșie" pentru școlile generale, la handbal. Cu tinerii pionieri au participat Sântana, Cermei, Sebis, Revetiș și Ineu. Școala Generală Sebiș a fost pe primul loc, iar Școala Generală Sântana a fost pe locul doi. **Am fost acolo?**

La fete au participat Olari, Craiva, Cermei și Revetiș. Finala a fost disputată de Cermei și Revetiș și a fost câștigată de școala generală din Revetiș.

De asemenea, nu au fost finale la următoarele campionate generale școlare de handbal de la Arad. Noi, prin asta mă refer la clasa profesorului de sport Franz Metz, eram doar în clasa a VI-a.

SS Gloria Arad, care a fost promovată anul acesta în campionatul școlar și de juniori, a reușit să ocupe primul loc în Grupa a V-a, după ultima zi de meci și, prin urmare, s-a calificat în finala pe țară. Lotul acestei echipe a inclus: **Terezia Höniges și Ana Maria Virciu,** ambele din Santana, formate și oțelite în forja profesorului de sport Franz Metz.

SS Arad, cu consăteanul nostru **Adalbert Silbereis**, antrenor de lungă durată și de mare succes, de data aceasta, a trebuit să ocupe un loc în clasament, în spatele noii sale rivale locale, SS Gloria Arad.

În perioada 12-14 mai cel mai important eveniment de handbal din județul Arad a avut loc la Deva, deoarece, echipa feminină de handbal TEBA Arad, a fost prima echipă feminină care a promovat în liga B. Găsim și în aici pe **Anna Weisenburger** de la Sântana, care s-a transferat de la Confecții Arad la TEBA, din motive de muncă. **Anna Weisenburger** este prima fata din Sântana care a venit la Confecții Arad (cu încă două colege) în anul 1968 și prima care va juca în liga B, în anul 1972.

Campioana județeană Viitorul Șagu a fost trimisă acasă de Medicina Cluj, în primul tur de calificare. Partea bună era, că putea începe din nou să joace în campionatul județean masculin.

La 23 aprilie, Unirea Sântana a jucat acasă cu Victoria Vladimirescu, a câștigat comod cu 18:11 (10:5) și astfel, a început campionatul cu dreptul.

Duminica viitoare, 30 aprilie, Unirea Sântana a fost oaspete la Zăbrani și a câștigat cu 21:16 (13:7)

Duminică, 7 mai, meciul pe teren propriu împotriva Gloriei II Arad, a fost câștigat tot de Unirea Sântana cu 17:15 (8:7). Acesta a fost de departe, cel mai greu joc de până acum.

Duminică, 14 mai, s-a desfășurat un joc în deplasare la Arad, cu Motorul, pe terenul Constructorul, pe care Unirea Sântana l-a câștigat cu 20:16 (10:8).

Duminică. 21 mai, campioana județeană Viitorul Șagu a venit la Sântana, dar cu o echipă slăbită, fără bătrânul maestru Brischler și, de asemenea, fără alți câțiva, care au fost poate dezamăgiți de jocurile de calificare nereușite. Unirea Sântana a câștigat cu 24:14 (14:6) și a trecut în fruntea Clasamentului cu 10 puncte.

Întâlnirea veteranilor de handbal la Bulgăruș

În 28 mai 1972, la Bulgăruș a avut loc o întâlnire a veteranilor de handbal între Timișoara, Mediaș, Sighișoara și Bulgăruș sub deviza „Trăiască prietenia noastră". Deși la Bulgăruș era o ploaie apăsătoare, în acea zi, cu toții erau în stradă să primească oaspeții.

Oaspeții - foști sportivi care au contribuit la așezarea bazelor handbalului românesc, în urmă cu 30 sau mai mulți ani și au fost implicați în primele succese internaționale ale acestui sport - au fost întâmpinați de un convoi de călăreți (țărani ai CAP). Călărețiii au deschis calea, urmați de oaspeții din Timișoara, Mediaș și Sighișoara, conduși cu de muzică de fanfară până la stadion.



Călărețiii de la CAP Bulgăruș conduc alaiul veteranilor de handbal



În ciuda ploii, tribune pline și 100 de trandafiri pentru sportivii oaspeți și gazde



Handbaliștii Veterani din Timișoara, în picioare: Adrian Otoiu, Waldemar Zawadsky, Erhard Bonferdt, Constantin Jude, Georg Gunesch, Nicolae Pomoje, Hans Werner, Emil Girlasu, Alexandru Codreanu, Franz Frank, Victor Chita; în șezut: Teodor Margineanu, Octavian Ispan, Edgar Konrad, Ioan Vlad, Walter Maiterth, Ion Enescu, Virgil Pușcașu, Roland Wegemann, Karl Koch.



Veteranii de handbal de la Mediaș, în picioare: Bruno Holzträger, Gerhard Weinhold, Aurel Munteanu, Layos Bako, Julius Szacs, Ladislau Szegedy, Franz Keul; rândul de jos: Wilhelm Lappka, Ladislau Donath, Günther Wolff și Ladislau Szücs.



Veteranii de handbal de la Sighișoara, în picioare: Wilhelm Theiss, Erich Theiss, Wilhelm Roth, Werner Theil, Andreas Christiani, Wilhelm Zay, Walther Lingner; rândul de jos: Kurt Bartmus, Karl Adleff, Michael Gronnerth, Albert Lingner.



Veteranii de handbal de la Bulgăruș, în picioare: Walter Maiterth, Josef Schneider, Johann Berger, Josef Ebinger, Josef Potje, Johann Binsberger; rândul de jos: Andreas Strass, Josef Demel, Johann Noel, Peter Stahl, Josef Schmidt, Vasile Zotec.

Recolta Bulgăruș a fost un adversar puternic pentru veteranii noștri de handbal din Sântana, în anii 50 și 60, mai întâi la handbal pe teren mare și apoi și pe teren redus, atât în Spartakiade pentru tineret, cât mai ales la Cupa Agriculturii. Am întâlnit și alte echipe adversare, sau alți jucători dintre veterani, la unele evenimente sportive, de-a lungul timpului. Nume precum Roland Wegemann, Cornel Jude, Georg Gunesch, Bruno Holzträger și Walter Maiterth, sunt familiare cunoscătorilor de handbal.

Apropos, timișorenii au câștigat turneul.

Despre profesorul de sport Richard Reinholz, care s-a transferat la Școala Generală Nr. 2 din Sântana, în toamna anului 1971, trebuie spus că, nu a cruțat niciun efort pentru a face jocul de handbal popular și în rândul elevilor din Alt Sanktanna (Comlăuș). Cu siguranță, nu a avut de ales Școala Generală Nr. 1 din Sântana, dar a existat și în Comlăuș material bun (tinere talente) pentru a fi instruit. În anii următori am ajuns și eu la această concluzie.

La 15 iunie 1972, după consultarea antrenorului, profesor Richard Reinholz, Johann Gantner și Franz Groo au fost legitimați să întărească echipa Liceului din Ineu, care a fost campioană județeană de juniori și a reprezentat județul Arad în următoarea fază, faza interjudețeană la Deva. Pe scurt, doi dintre jucătorii noștri buni la handbal juniori, Johann Gantner și portarul Franz Groo, care se pregăteau să fie legitimați pentru Unirea Sântana, au fost totuși, legitimați pentru Liceul Ineu, ca să-l întărească în jocurile lor de calificare.



Tinerii noștri jucători, Johann Gantner și Franz Groo, par să fie confortabili la Liceul Ineu.



Echipa Liceului Ineu, campioana județului din anul 1972, în iunie la Deva, la jocurile de calificare din faza interjudețeană, pentru promovarea în divizia școlară și de juniori, cu Johann Gantner și Franz Groo. Antrenor, profesor Nina Lăzărescu.

Deoarece, promovarea în divizia școlară și de juniori a eșuat, cei doi jucători, Johann Gantner și Franz Groo, au fost transferați la Clubul Unirea Sântana, la 31 iulie 1972.

Campionatul județean de handbal masculin, retur 1972.

La sfârșitul lui septembrie, în 24, a doua jumătate a campionatului județean a început cu Sântana în frunte, cu un meci în deplasare la Vladimirescu, împotriva Victoriei . Și de această dată, s-a impus Sântana cu 22:16 (12:10), după o primă repriză echilibrată, în care Vladimirescu a încercat totul, pentru a-i face pe lideri să cedeze.

Victoria Zăbrani era programată pentru 1 octombrie, să vină la Sântana, dar jocul a fost amânat, de către comisia județeană de handbal, din motive întemeiate.

O săptămână mai târziu, în 8 octombrie, Unirea Sântana a jucat împotriva Gloriei II Arad, pe Terenul Gloria și a pierdut jocul, datorită unui arbitru arădean, care a fluierat unilateral. Meciul s-a încheiat cu 17:16 (8:7) pentru Gloria II Arad.

Duminică, 15 octombrie, Motorul Arad a venit la Sântana și a fost trimis acasă cu 22:16 (12:8).

Deocamdată, nu se cunosc alte rezultate, dar Clasamentul Comisiei județene de handbal a fost anunțat la sfârșitul lunii octombrie.

Clasament:

1. Unirea Sântana	7	6	0	1	114:83	12 puncte
2. Gloria II Arad	7	4	0	3	96:74	8
3. Victoria Zăbrani	7	3	0	4	105:111	6
4. Motorul Arad	7	3	0	4	100:115	6
5. Victoria Vladimirescu	6	2	0	4	73:84	4
6. Viitorul Șagu	6	2	0	4	41:82	2

Unirea Sântana este campioană a județului Arad în anul 1972, cu antrenorul Johann Metz și antrenorul jucător, profesorul Richard Reinholz și este eligibilă pentru a participa la preliminariile ligii B, în primăvara viitoare.



Antrenor Hans Metz

Dacă privești Clasamentul, observi absența echipei Constructorul Arad, care a participat la Cupa de Iarnă, la începutul anului, dar lipsește în campionatul județean.



Lotul campioanei județene 1972, Unirea Sântana, cu antrenorul Johann Metz și antrenorul jucător, profesor Richard Reinholz, în picioare : Philipp Frank, Johann Schwartz, Herbert Müller, Anton Millich, Richard Reinholz, Johann Renz, Anton Adelmann, Johann Gantner, Johann Metz; în rândul al doilea: Johann Renz, Josef Gantner, Helmuth Scherer, Franz Groo, Anton Hell, Peter Graef, Stefan Täuber. Lipsesc Anton Göpfrich, Richard Täuber, Johann Kreitler și Stefan Wiesenmayer.

1973
JUDEȚUL ARAD

Sâmbătă, 3 martie, primul meci internațional de handbal din acest an, dintre Gloria Arad și Volan Tatabanya (Ungaria), s-a disputat pe terenul Constructorul, de pe malul Mureșului. Întâlnirea s-a desfășurat într-o atmosferă festivă, cu mișcări frumoase și câteva performanțe tehnice.

Meciul de sâmbătă a fost dominat clar de formația Gloria, care se pregătea cu nerăbdare pentru returul ligii B. Victoria cu 21:15 (9:8) a arădenilor a fost meritată, iar golurile au fost marcate de jucătorii Gloria: Kosz 2, Siladi 3, Ardelean 1, Wagner 4, Sîrbovan 1, Bugariu 6, Pribeagu 2, Flueraș 2. Antrenor a fost Tudor Vasile.

Duminică dimineață la jocul de revanșă, unde se spera din nou la o victorie pentru echipa Gloria, iar prima repriză a confirmat, nu a fost așa. Arădenii au redus din nou concentrarea, au jucat arogant, fără spirit de luptă și au pierdut la scorul de 20:19 (6:12).

În perioada 17-18 martie, sâmbătă și duminică, pe terenul Constructorul s-a desfășurat Cupa TEBA, pentru echipe feminine. Pe lângă TEBA, au mai participat Tricoul Oradea și SS Arad. De asemenea, cu această ocazie, a fost acordat un premiu pentru cel mai bun arbitru.

În general, a fost o competiție frumoasă, satisfăcătoare din punct de vedere tehnic, dar, ca pregătire pentru returul a Ligii B, jocurile lui TEBA au fost slabe și îngrijorătoare.

Rezultate:

SS Arad -TEBA Arad 7:9

TEBA Arad - Tricoul Oradea 12:4

SS Arad - Tricoul Oradea 11:8

Această competiție a fost câștigată de TEBA Arad cu 4 puncte.

Lotul TEBA Arad: Popovici, Pribeagu, Gafton, Chilba, Badiu R., Huber, Motelka, Pandura, Weisenburger. Cei mai buni jucători au fost Huber 9 și Badiu cu 6 goluri, iar titlul de cel mai bun arbitru, i-a fost acordat lui Gandi Constantin.

Duminică dimineața, pe terenul școlii sportive s-a disputat un meci amical între echipele de juniori ale SS Arad și SS Jimbolia, pe care arădenii l-au câștigat cu 24:14 (11:7).

Lotul SS Arad: Cristea, Levay, Almași, Voitilă, Nadiu, Pagura, Maxinoiu, Feill, Moșneag și Șandru. Antrenor profesor Romeo Putin.

Sâmbătă și duminică, 24-25 martie, a avut loc cea de-a treia ediție a Cupei Municipiului.

Această competiție a fost organizată și desfășurată de Consiliul Judetean de Educație Fizica și Sport (CJEFS), prin comisia județeană de handbal (președinte Iulius Lica), cu scopul de a evalua participanții și pregătirea acestora pentru Liga B, sau pentru campionatul de juniori și, de asemenea, să experimenteze unele modificări ale regulilor jocului de handbal, care vor intra în vigoare de la 1 aprilie 1973.

Echipe feminine participante: TEBA Arad, SS I Arad, SS II Arad și Grup Școlar de Comerț Arad. Cel mai important joc a fost disputat între TEBA Arad și SS I Arad și s-a încheiat cu 17:11 (9:3) pentru TEBA Arad.

Alte rezultate:

SS I Arad - SS II Arad 16:9(5:0)
SS I Arad - Grup Școlar de Comerț Arad 11:6(7:3)
Grup Școlar de Comerț Arad - SS II Arad 7:7(0:3)
TEBA Arad - SS II Arad 9:9(5:6)
TEBA Arad - Grup Școlar de Comerț Arad 7:3(4:1)

Clasament:

1. TEBA Arad 5 puncte
2. SS I Arad 4
3. SS II Arad 2
4. Grup Școlar de Comerț Arad 1

Lot TEBA Arad: Vuia, Gafton, Mihailovici, Chilba, Weisenburger, Huber, Motelka, Bădin, Pandura, antrenor Erwin Athes.

Au participat următoarele **echipe masculine**: SS Arad, Unirea Sântana (campioana județului), SS Deva și Constructorul Arad.

Toate jocurile au fost grele și echilibrate. Jocul care a determinat câștigătorul, între SS Arad și SS Deva, câștigat de Școala Sportivă Arad cu 20:15 (10:4)

Echipa SS Arad: Cristea, Levay, Almași, Voitilă, Nadiu, Pagura, Maximoiu, Moșneag, Feil și Șandru, **antrenor profesor Adolf Frombach.**



Lotul SS Arad 1972-1973, în picioare: Dumitru Nadiu, Ioan Pagura, Gheorghe Levay, Ötschi Almași, Pavel Voitilă, Antrenor profesor Adolf Frombach; rândul doi: Eugen Maxinoiu, Aurel Mosneag, Dumitru Lothar, Ștefan Puterici, Ilie Șandru, ? Cristea, ? Cracker,? Feil.

Celelalte rezultate:

SS Arad - Unirea Sântana	23:15(12:7)
Constructorul Arad - SS Deva	11:14(4:9)
SS Arad - Constructorul Arad	32:26(19:9)
Unirea Sântana - SS Deva	9:11(7:8)
Unirea Sântana- Constructorul Arad	20:21(11:12)

Clasament:

1.SS Arad	6 puncte
2.SS Deva	4
3.Constructorul Arad	2
4.Unirea Sântana	0

În perioada 24-25 martie, Gloria Arad s-a deplasat în Ungaria și a jucat două meciuri de handbal. În prima zi, l-a întâlnit pe Ganz Volan la Budapesta și-au pierdut 17:15 (7:5). În a doua zi, au jucat la Tatabanya, împotriva lui Volan din același oraș și-au pierdut 18:16 (3:9).

Antrenorul Tudor Vasile a fost mulțumit de cele două jocuri pregătitoare, dinaintea începerii returului ligii B, în 8 aprilie, unde Gloria a trebuit să joace împotriva Timișului la Lugoj.

Lotul Gloria de la turneul din Ungaria: Hans Huber, Franz Bugariu, Ilie Lelea, Dumitru Siladi, Ervin Flueraș, Șiclovan, Carol Peter, Andrei Kosz, Ioan Ardelean, Andrei Wagner, Constantin Pribeagu, Franz Bugariu și Ioan Olariu.

Duminică, 15 aprilie, este doua etapă din returul sezonului, în liga B masculină. Meciul Gloria Arad împotriva CSM Reșița s-a disputat pe terenul Gloria, pe ploaie continuă. Terenul a fost alunecos, împiedicând jucătorii să-și arate abilitățile tehnice. Cu toate acestea, ambele echipe s-au luptat până când au căzut și meciul s-a încheiat la egalitate 8:8 (3:4). Acest meci a fost arbitrat de perechea de arbitri Leikep - Manoliu din Sibiu.

Duminică, 22 aprilie, meciul dintre TEBA Arad și Universitatea Cluj s-a disputat pe Terenul Constructorul, în cadrul returului ligii B feminin.

Inițial, a fost speranța că arădenii vor obține un rezultat bun, dar, după 10 minute de joc simplu, dar sigur, echipa vizitatoare a reușit să obțină avantaj, pe care l-au putut menține până la finalul jocului. Meciul s-a încheiat cu 15:10 (8:3) pentru echipa vizitatoare din Cluj.

Arbitrul Johann Kristof, de la Lugoj, a condus în mod autoritar echipele.

TEBA Arad: Popovici, Vuia, Panduce, Gafton 1, Weisenburger, Motelka, Bădin 3, Huber 6 Gliga, cu antrenor Erwin Athes.

Universitatea Cluj: Serb, Caprian 3, Cocis 1, Bearl 5, Suciu 2, Horvath 4, Chirila.

Tot duminică, 22 aprilie, la Hunedoara, în cadrul diviziei de juniori și s-a disputat jocul de handbal juniori I, dintre SS Elevul Hunedoara și SS Gloria Arad. Meciul s-a încheiat cu SS Gloria Arad pierzând cu 13:9.



Maria Marc (mai târziu Buruc) în poartă și Felicia Petrescu, extrema de la SSE Hunedoara, au fost esențiale în victoria din 1973, împotriva SS Gloria Arad.

Duminică, 29 aprilie, meciul de liga B, dintre Gloria Arad și ASA Târgu Mureș s-a disputat pe terenul Gloria.

De data aceasta, arădenii au făcut un joc slab și au fost dominați de jucătorii ASA, care au ajuns să câștige 21:17 (12:7).

În 6 mai, a cincea etapă din a doua jumătate a sezonului, TEBA Arad și Textila Sebeș s-au întâlnit la Arad și ambele echipe au fost îngrijorate pentru retrogradare, de aici și aglomerația de spectatori în tribunele terenului Constructorul.

Echipa arădeană a câștigat acest joc, foarte important pentru a evita retrogradarea, cu 16:11 (7:6) și s-a distanțat la 4 puncte de principala candidată în lupta pentru retrogradare, Știința Petroșani. Publicul a sărbătorit această victorie alături de echipă, iar antrenor a fost Erwin Athes.

Arbitrul Szekely din Timișoara a condus cu autoritate și încredere jocul.

TEBA Arad: Popovici, Bădin, Mihailovici 3, Chimba, Gafton 1, Paduca, Gliga, Motelka, Bădin 4, Huber 7, Vuia 1 și Weisenburger.

Textila Sebeș: Papa, Șinca, Vinton, Mihalton 3, Florea, Bobaila 2, Șinca, Muntean, Breaz, Altoaie 5.

Tot duminică, meciul de junioare dintre SS Gloria Arad și SS Oradea, din campionatul școlar și de juniori, s-a disputat pe terenul Constructorul. După un joc pasionant, SS Gloria s-a impus cu 7:6 (3:4), și datorită performanței portarului Rodica Pall, care a salvat și două aruncări de la 7 metri.

Arbitrul Virginica Arcan, din Reșița, a avut o performanță slabă.

SS Gloria Arad: Pall, Ungurean, Has 4, Tati 1, Höniges 1, Nidea 1, Dane, Pui, Gaica și Oancea. Antrenor, profesor Gheorghe Grămescu.

SS Oradea: Chis, Pleșa, Onodi, Gyure, Nanasi, Mezel 6, Gall, Nica și Mester.

De asemenea, **junioarele SS Arad** au jucat împotriva SS Timișoara, pe terenul școlii sportive și au pierdut 10:9 (3:5), după ce, în prima repriză, au fost în frunte cu 5:3.

Joi, 10 mai, meciul masculin din liga B, dintre Gloria Arad și Nitramonia Făgăraș, s-a disputat pe terenul Gloria, pe vreme rece și ploioasă. Arădenii au câștigat cu 4:3 (3:3). În repriza secundă s-a marcat un singur gol și acesta a fost din punctul de 7 metri, al lui Wagner. Această victorie se datorează performanței întregii echipe și mai ales a portarului Hans Huber. Au jucat următoarele loturi:

Gloria Arad: Huber, Ardelean, Wagner 1, Lelea, Sîrbovan 1, Bugariu 1, Pribeagu 1, Flueraș, Kosz; antrenor Tudor Vasile.

Nitramonia Făgăraș: Radu, Pall, Schneider, Tailan 2, Pop 1, Sturzu, Iovu, Dragomirescu, Lascutiu și Ionescu.

Duminică, 13 mai, în penultima etapă din liga B feminină, TEBA Arad și Nitramonia Făgăraș s-au întâlnit la Arad, pe Terenul Constructorul. Jocul a fost un spectacol de handbal cu multe ocazii și goluri frumoase. Formația arădeană a dominat jocul încă de la început, a câștigat meritat cu 13:11 (7:4) și acum este liberă de orice griji de retrogradare.

Arbitrul timișorean Sabaslas a condus bine echipele.

TEBA Arad: Popovici, Panduca 1, Gafton 1, Weisenburger 1, Gliga, Motelka, Bădin 5, Huber 5, Pribeagu; antrenor Erwin Athes.

Nitramonia Făgăraș: Toacse, Fleseriu 1, Filip 2, Cornea 2, Nan 5, Buliga 1, Rusu, Soos, Stoica, Halmagiu.

În ultima etapă de meciuri, în campionatul școlar și al juniorilor, SS Arad a jucat împotriva SS Reșița, pe terenul școlii sportive din Arad și s-a impus cu 10:2 (5:0). Acesta a fost și jocul de rămas bun pentru cinci jucătoare: Mariana Toma, Elisabeta Layer, Gabriela Marian, Maria Elekes și Diana Tasin, care au depășit vârsta de junioare.

Arbitrul Deutsch, de la Lugoj, a condus următoarele echipe:

SS Arad: Toma, Herold, Layer 2, Babău, Huplea, Purza, Tcaciuc, Marian 5, Elekes 2, Hododi, Tașin1, Danila. Antrenor: Adalbert Silbereis.

SS Reșița: Bugaru, Dumitrascu, Suru, Sandos, Tabacila, Stoienescu, Ciocarlau, Stroia și Burdea.

Câștigătoarea acestei grupe a fost SS Elevul Hunedoara, antrenată de profesor Ion Matasaru, echipă care va participa în finala de la Bistrița, în perioada 25-27 mai. În această echipă figura și Maria Marc (mai târziu Buruc), care ulterior a lucrat mulți ani, ca profesoară de sport și antrenoare de handbal la Arad.



Lot SSE Hunedoara, 1973, înainte de finala de la Bistrița, în picioare: antrenor fitness Vila Dragoi, Rita Bocan, Sofia Niciofschi, Adriana Poiana, Melania Cornea, Aurica Costinceanu, Floare Coserin, Rodica Rotaru, Angela Brezceanu, Gyuri der Busfahrer; rândul doi: Eugenia Tocaciu, Rodica Coserin, Elena Mejan, Rodica Baraian, Maria Marc (mai târziu Buruc), Felicia Petrescu. Antrenor, profesor Ion Matasaru.

Tot pe terenul școlii sportive**,** meciul de juniori între SS Arad și SS Jimbolia a fost câștigat de oaspeți 20:8 (8:3), dar cel mai rău a fost că, Școala Sportivă Arad a retrogradat.

Deși **noul antrenor, profesorul Adolf Frombach,** a preluat echipa de la profesorul Romeo Putin și a muncit mult în ultimele luni, retrogradarea nu a mai putut fi evitată.

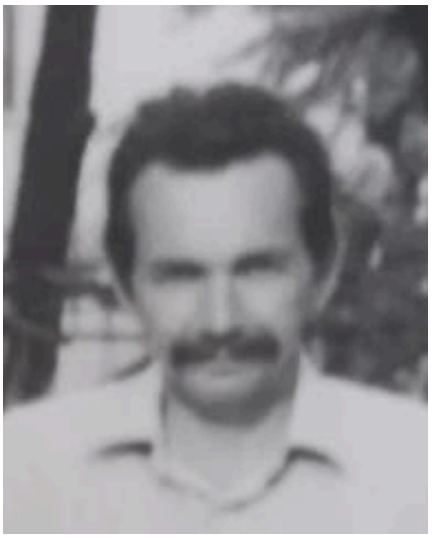

Adolf Frombach

Arbitrul Barna, de la Caransebeș, a condus competent echipele.

SS Arad: Cristea, Voitilă, Petl, Almași, Nadiu, Levay, Șandru, Kraker, Pagura, Antochi. Antrenor, profesor Adolf Frombach.

SS Jimbolia: Moga, Megyeri, Kafka, Nistor, Graur, Brach, Toth, Kinz, Blum, Stahl, Grof.

Duminică, 20 mai, penultima etapă pentru liga B feminină, TEBA Arad a întâlnit-o pe Sparta Mediaș, pe terenul Constructorul și s-a impus cu 16:12 (7:7), după un joc bun. Cu această victorie, TEBA Arad ocupă locul șase, cu 14 puncte.

Arbitrul Telman M. din Bistriţa a condus echipele.

TEBA Arad: Popovici, Vuia, Motelka 4, Mihailovici 3, Pribeagu 1, Panduca, Gafton, Gliga, Bădin 5, Huber 3, Weisenburger, antrenor Erwin Athes.

Sparta Mediaș: Ivan, Sifft, Schuster 2, Vioara, Bogdan 4, Albu 1, Lorintz 5, Pintea și Jiga.

Sâmbătă, 26 mai, ultimul meci din liga B feminină, dintre CSM Sibiu și TEBA Arad, s-a disputat sub lumina reflectoarelor, la Sibiu.

Arădenii au avut un joc foarte bun și au câștigat cu 8:7 (5:3), victorie prestigioasă, pentru că sibienii au pierdut, până acum, doar două meciuri.

CSM Sibiu: Guran, Brezse, Ghitea, Aftenie, Birthelmer, Văcaru 2, Rus 1, Boarta, Stanit 4, Metca.

TEBA Arad: Popovici, Mihailovici 1, Pribeagu, Panduca, Gafton, Weisenburger, Gliga, Motelka 1, Bădin 5, Huber 1. Antrenor Erwin Athes.

Duminică, 27 mai, ultima etapă din liga B, Gloria Arad și Banatul Timișoara s-au intalnit la Arad, pe terenul Gloria. După un meci cu multe greșeli de la ambele echipe, jocul s-a încheiat la egalitate 16:16. Chiar și cu această remiză, Gloria ocupă locul șase în clasament.

Gloria Arad: Huber, Kosz 4, Siladi 2, Ardelean, Wagner 3, Pribeagu 7, Bugariu, Sirbovan și Flueraș. Antrenor Tudor Vasile.

Banatul Timișoara: Ruppert, Covașintean, Orbulescu 3, Gauck, Voronkovski 2, Pintea 5, Koch 3, Nell 1, Rominu 1, Iavasiki 1.

La începutul lunii iunie, cea de-a doua ediție a Cupei Zărandului la handbal fete, a avut loc la Revetiș.



Fază de joc cu Școala Generală Revetiș, în primăvara anului 1973.



Lot Școala Generală Revetiș, 1973, în picioare: Liliana Ienci, Zamfira Margea, Monica Margea, Felicia Dobrei, Sali Borlea, Mărită Coseri, Zeni Dobrei; jos: Elena Coman, Iuliana Coman, Veturia Barbatei, ?, Nina Negru. Antrenor, profesor Teodor Mercea.



Portar Sali Borlea în Revetiș, 1973

Orașul Chișineu-Criș, în perioada 9-10 iunie, găzduiește faza județeană a calificărilor pentru campionatele școlare și de juniori.

La această competiție, care s-a desfășurat pe terenul liceului, s-au calificat următoarele echipe: Liceul Ineu, Liceul Chișineu-Criș, Liceul Nr. 6 Arad și Liceul Vinga.

Rezultate:

Liceul Ineu - Liceul Cris 11:9(5:4)

Liceul Nr.6 Arad - Liceul Vinga 25:9(16:4)

Liceul Criș - Liceul Vinga 12:2(7:2)

Liceul Nr.6 Arad - Liceul Ineu 6:6(4:2).

După aruncări de la 7 metri, arădenii au câștigat cu 9:8 și vor reprezenta județul arădean în faza următoare.

La mijlocul lunii iunie, s-au disputat ultimele jocuri restante, din turul sezonului, în campionatul județean.

Clasament:

1.Constructorul Arad	4 puncte
2.Unirea Sântana	4
3.Victoria Zăbrani	3
4.Motorul Arad	1

Liderul, Constructorul Arad și antrenorul, profesor Romeo Putin, și-au dorit să urce în liga B și au mărit lotul cu câțiva jucători experimentați.

Constructorul Arad: C. Oprean, E. Preda, Gh. Bocu, A. Rotter, Z. Gașpar, Gh. Curut, P. Preda, O. Bucelean, W. Hess, I. Tarnau, M. Tomoiaga.



Parada sportivilor, 23 August 1973, la Arad.

Comisia județeană de handbal a organizat **un turneu internațional, în perioada 23 - 24 august, pe terenul Constructorul**.

Au fost invitate următoarele echipe feminine: Kinizsi Oroshaza (Ungaria), TEBA Arad, SS Arad și Constructorul Timișoara (liga A).

Echipe masculine participante: Medosz Oroshaza (Ungaria), Gloria Arad și Constructorul Arad.

Rezultate feminin:

Constructorul Timișoara - SS Arad 13:5(7:2)
TEBA Arad - Kinizsi Oroshaza 20:12 (11:6)
SS Arad -Kinizsi Oroshaza 16:13 (8:5)
Constructorul Timișoara - TEBA Arad 20:8(9:5)

Câștigătoarea Cupei 23 August a fost Constructorul Timișoara, echipa cu cea mai mare experiență.

Rezultate la masculin:

Gloria Arad - Constructorul Arad 36:10(16:6)
Medosz Oroshaza - Constructorul Arad 25:19(15:7)
Gloria Arad - Medosz Oroshaza 28:18 (11:9)

Gloria Arad a fost castigatoarea Cupei 23 August și a folosit următorul lot: Huber, Papp, Kosz, Lelea, Wagner, Bâlteanu, Pribeagu, Olaru, Flueraș, Păcurar.

Duminică, 2 septembrie, s-a disputat prima etapă de meci din liga B feminină. TEBA Arad și Voința Sighișoara s-au întâlnit duminică după-amiază pe terenul școlii de sport.

Din păcate, a avut loc o înfrângere surprinzătoare și deosebit de dureroasă cu 14:13 (6:7). Deși au condus în prima repriză și nou-veniții Haas și Pall, de la SS Gloria făcuseră o introducere bună, au pierdut, pentru că sighisorenii au fost ceva mai buni, în repriza secundă.

Arbitrul Kristof Adalbert, de la Lugoj, a fluierat foarte bine echipele.

TEBA Arad: Pall, Vuia 1, Mihailovici 1, Haas 7, Gafton, Oniga, Motelka 1, Bădin 3. Antrenor Erwin Athes.

Voința Sighișoara: Bartock, Faniciuc 1, Ignatescu 2, Sinichiovici 7, Nester 3, Kovacs 1, Farkas, Cuglisan.

Ca joc de deschidere pentru meciul din Liga B, TEBA Arad și Universitatea Cluj, d**uminică, 16 septembrie,** pe terenul școlii sportive, s-a desfășurat meciul campionatului junioarelor dintre SS Arad și SS Oradea. Școala sportivă din Oradea a câștigat cu 13:9 (7:5).

Arbitrul Erich Riedl, de la Lugoj, a condus echipele.

SS Arad: Gerold, Morovan, Babău, Huplea 7, Purza, Taciuc 1, Danila, Horgos, Flueraș, Hodoli, Kamer 1, Peter. Antrenor, profesorul Adalbert Silbereis.

SS Oradea: Selejan, Pleșa 2, Pop 1, Hanași 3, Mesei 6, Gal, Nica 1, Nestor.

Duminică, 16 septembrie, pe terenul școlii sportive, s-a disputat meciul din liga B feminin dintre TEBA Arad și Universitatea Cluj, ce a atras și mulți spectatori. Din păcate, jucătorii conduși de antrenorul Erwin Athes au pierdut și ei acest meci, cu 11:9 (6:3).

Arbitrul A. Dragoi, din Timișoara, a condus acest joc cu autoritate și încredere.

TEBA Arad: Pall, Popovici, Vuia, Mihailovici 2, Haas, Gafton, Weisenburger 1, Gliga, Motelka, Huber 6.

Universitatea Cluj: Serb, Tise 2, Neamțu, Cocișl 1, Bearz 4, Suaian, Cristea 1, Suciu, Horvat 3, Baiatu.

Tot duminică, 16 septembrie, la campionatul școlar și al junioarelor, SS Gloria Arad și SS Hunedoara s-au întâlnit la Terenul Constructorul. După un joc de proastă calitate, în care gazdele s-au bazat pe tot parcursul jocului doar pe jucătoarea Höniges, au părăsit terenul ca învinși. Scorul final a fost 17:13 (10:6) pentru SS Hunedoara.

Arbitrul Ioan Geil din Timișoara a fost echilibrat în acest joc.

SS Gloria Arad: Saplacan, Mureșan , Badita, Tati 2, Oancea 1, Gaica 1, Pui 2, Höniges 7, Ungureanu, Dane. Antrenor, profesor Gheorghe Grămescu.

SS Hunedoara: Marc, Cornea 4, Coșeriu 10, Constican 1, Rotaru 2, Petrescu, Meju, Tocaciu. Antrenor, profesor Ion Matasaru.

Pe terenul Gloria, duminică, 23 septembrie, a avut loc meciul de liga B dintre Gloria Arad și Știința Lovrin. În prima repriză, care a început cu dificultate pentru Gloria, scorul a fost 9:9.

În repriza secundă, echipa arădeană și-a intensificat jocul și s-a impus meritat 20:14 (9:9), cu un joc bun al lui Kosz, care a marcat 7 goluri ca pivot.

Gloria Arad: Huber, Kosz 7, Reingruber, Ardelean 2, Wagner 9, Bâlteanu, Lelea, Bugariu 2, Pagura, Flueraș, Sîrbovan, Pop. Antrenor Tudor Vasile.

Știința Lovrin: Biraescu, Schmidt 3, Lambrecht 3, Cristea 1, Alesu 1, Flander, Cucer, Niesz 2, Koch, Wagner 4.

După trei înfrângeri, echipa feminină din liga B, TEBA Arad, a reușit, duminică, **23 septembrie,** într-un joc în deplasare la Drobeta Turnu Severin, prima victorie. TEBA a jucat împotriva CIL Turnu Severin și s-a impus cu 10:6 (4:3), după un meci în care cele șapte jucătoare de la TEBA au dat totul.

În acest joc, antrenorul Erwin Athes a folosit următoarele jucătoare: Pall, Toma, Huber 4, Bădin 4, Haas 2, Motelka, Marian, Gafton, Gliga.

Universitatea Cluj în sezonul 1973-1974 joacă în liga B.



Lotul Universității Cluj, în picioare: Liviu Jurca, Valer Ball, Hans Burger, Purschi Kail, Michael Slavici, Mircea Constantin, Gheorghe Dima; în ghemuit: Ion Chircu, Vasile Avram, Detesan, Liviu Bota, Tahar Bulares.

Duminică, 30 septembrie, la Timișoara s-au întâlnit Gloria Arad și Banatul Timișoara, într-un joc de liga B.

Banatul s-a impus cu 17:15 (6:9), după un meci în care oaspeții arădeni au luptat doar în prima repriză, iar în a doua, după cateva decizii proaste ale arbitrului, au cedat.

Golurile marcate de arădeni au fost: Pribeagu 5, Wagner 3, Ardelean 3, Kosz 2, Bâlteanu 1 și Bugariu 1. Antrenor a fost Tudor Vasile.

Pe terenul școlii sportive, duminică, 30 septembrie, s-a disputat meciul de liga B dintre TEBA Arad și Victoria Timișoara.

După un joc de uzură, în care ambele echipe au dat totul, TEBA Arad s-a impus cu 10:7 (4:3), câștigând al doilea joc la rând.

Jocul a fost oficiat foarte bine de arbitrul clujean Constantin Ardelean.

Echipa TEBA Arad: Pall, Popovici, Toma, Marian, Bădin 3, Huber 6, Motelka 1, Gliga, Gafton, Haas, antrenor Erwin Athes.

Echipa Victoria Timișoara: Muntean, Talpai 4, Enache 3, Mihaiescu, Foaie, Bergin, Biro, Gavozdan.

Tot duminică a avut loc jocul de juniori dintre SS Arad și SS Drobeta Turnu Severin, care s-a încheiat cu 10:10 (8:6).

Duminică dimineața, 7 octombrie, meciul de liga B dintre TEBA Arad și Voința Sf. Gheorghe a avut loc pe terenul școlii sportive.

Spectatorii prezenți au văzut un joc de handbal echilibrat și plin de viață. Arădenii cu ceva mai multă ambiție au câștigat la un gol în penultimul minut. Echipa a câștigat cu 6:5 (4:4), absolut meritat, datorită unei performanțe extraordinare a tuturor jucătorilor.

Arbitrul Josef Heim din Timișoara a avut doar o prestație mediocră.

TEBA Arad: Popovici, Pall, Toma, Marian, Haas 2, Gafton 2, Motelka 1, Bădin 1, Weisenburger, Gliga, Huber, antrenor Erwin Athes.

Tot duminică s-a disputat meciul de campionat școlar și de juniori, dintre SS Gloria Arad și SS Timișoara. Meciul s-a încheiat cu victoria SS Gloria Arad, la scorul de 3:2 (1:1).

Duminică, 14 octombrie, meciul liga B dintre Gloria Arad și Universitatea Craiova s-a disputat în terenul Gloria. Partida a fost considerată deosebit de interesantă: pe de o parte, craiovenii au avut o echipă bună și echilibrată, iar pe de altă parte, Gloria a reușit în ultima zi de meci la Brașov, 14:14, împotriva Tractorului. Aceste considerații și speranța unei victorii, au atras pe stadion numeroși fani ai handbalului.

Per ansamblu, jocul a fost echilibrat, dar cu finalul mai bun pentru Universitatea Craiova, care a câștigat cu 9:7 (5:7), chiar și după câteva decizii greșite ale arbitrilor timișoreni Capatana - Wexblau. Este de remarcat faptul că, Gloria nu a marcat niciun gol în repriza secundă. Jocul arădenilor nu a fost unul memorabil.

În aceeași duminică, în liga B feminină, TEBA Arad a jucat împotriva Nitramoniei la Făgăraș și a pierdut cu 13:7 (7:5).

Clasament feminin după șapte etape de meciuri:

1.Sparta Mediaș	12 puncte
2.Nitramonia Făgăraș - Constructorul Baia Mare	11
4.Universitatea Cluj	9
5.Voința Sighișoara	6
6.Guban Timișoara	6
7.Voința Sf. Gheorghe	6
8. TEBA Arad	6
9.CIL Turnu Severin	0
10.Textila Sebeș	0

Clasament masculin după șapte etape de meciuri:

1.Timișul Lugoj	10 puncte
2.Universitatea Craiova	8
3.Știința Lovrin	8
4.Știința Petroșani	8
5.Tractorul Brașov	7
6.Banatul Timișoara	7
7.Nitramonia Făgăraș	6
8.Metalul Copșa Mică	6
9.Gloria Arad	5
10.Constructorul Oradea	5

Duminică, 21 octombrie, în ultima etapă din prima jumătate a sezonului la liga feminină B, pe terenul școlii sportive de pe malul Mureșului, s-a disputat meciul de handbal dintre TEBA Arad și Constructorul Baia Mare.

Sute de spectatori s-au înghesuit la terenul de handbal și au văzut un joc echilibrat și greu. Jucătorii de la TEBA s-au autodepășit și au câștigat meritat 14:13 (8:9).

Arbitrul V. Mureșan, din Cluj-Napoca, a avut o prestație echilibrată.

TEBA Arad, cu antrenorul Erwin Athes, a folosit următorii jucători: Toma, Pall, Pribeagu, Vuia, Marian 2, Haas 3, Gafton, Gliga, Motelka 1, Bădin 3, Huber 5.

Tot în 21 octombrie, ultima etapa de meciuri din prima jumătate a campionatului școlar și de juniori (1973-1974), în Arad, pe terenul Constructorul, SS Gloria Arad s-a întâlnit cu SS Turnu Severin. Echipa arădeană și-a dominat autoritar adversarii și s-a impus meritat cu 15:8 (11:4). După această victorie, SS Gloria Arad are 6, din 14 puncte posibile.

În cadrul primei ediții a Festivalului Sportului de la Arad (pentru sporturi de masă), s-a desfășurat și o competiție de handbal.

Comerțul Arad a câștigat competiția la fete, iar Mureșul Lipova la băieți.

Campionat judetean.

Duminică, 7 octombrie, prima etapa de meciuri din a doua jumătate a sezonului, s-a disputat, în campionatul județean masculin, un meci în deplasare pe Terenul Constructorul, între Unirea Sântana și Motorul Arad și Unirea a câștigat 16:11 (9:5).

În celălalt meci al zilei, Constructorul Arad și Victoria Zăbrani s-au întâlnit tot pe terenul Constructorul. Constructorul a pierdut acest joc 14:13 (8:5).

Duminică, 21 octombrie, a doua zi de meciuri a returului campionatului județean masculin**,** Unirea Sântana și Victoria Zăbrani s-au întâlnit pe terenul gimnaziului din Sântana, ca o revanșă, pentru că, după cum știm, câștigătoarea în prima jumătate a sezonului a fost Victoria Zăbrani. Unirea a câștigat acest joc 21:8 (13:5), împotriva unei echipe din Zăbrani care nu a avut cea mai bună formație.

Motorul Arad s-a confruntat cu Constructorul Arad în această rundă. Echipa Motorul a oferit adversarilor o rezistență dură și abia în ultimele minute, echipa Constructorul s-a impus cu 18:16 (10:7).

Campionatul județean de handbal feminin 1973

Nu s-a derulat din lipsă de echipe de handbal feminin. Singura candidată a fost Comerțul Arad, cu eleve de la Liceul Comercial Arad.

Campionatul județean de handbal masculin 1973

Duminică, 11 noiembrie, ultima etapa din campionatul județean masculin, Unirea Sântana a condus Clasamentul cu un avantaj de două puncte, urmată de Constructorul, care a avut și un golaveraj mic. Deci, Sântana și-a putut permite să piardă, dar nu cu o diferență mare de goluri.

Meciul dintre Unirea Sântana și Constructorul Arad a început duminică, la ora 11, pe terenul gimnaziului, înconjurat de numeroși spectatori, care au devenit și mai numeroși după slujba bisericii. Toată lumea știa, că este în joc titlul de campion județean.

Constructorul Arad, cu antrenorul profesor Romeo Putin, a venit la Sântana cu cei mai buni jucători, pentru a obține o victorie mare și a deveni campioni județeni. Semnele au fost bune pentru Constructorul, pentru că și arbitrul era prietenos cu Constructorul. Jocul începe și arădenii preiau conducerea, la care nu renunță până la sfârșitul jocului. Jocul a fost câștigat cu 14:12 (7:5) de către arădenii, cu ajutorul arbitrului, a cărui performanță a dus la tulburări în rândul spectatorilor, în timpul jocului. Această înfrângere nu a putut întuneca sau diminua bucuria celui de-al doilea titlu de campion județean.

În meciul dintre Motorul Arad și Victoria Zăbrani, arădenii au intrat sub presiune și au pierdut 22:12 (12:6).

Clasament:

1.Unirea Sântana	6 4 0 2 93:73	8 puncte
2.Constructorul Arad	6 4 0 2 117:114	8
3.Victoria Zăbrani	6 3 1 2 104:93	7
4.Motorul Arad	6 0 1 5 90:124	1

Unirea Sântana este campioana județului Arad în anul 1972 și are dreptul de a participa la calificările pentru promovarea în liga B, anul viitor, în aprilie, 1974.

Antrenorul, profesor Franz Metz și jucătorul antrenor, profesor Richard Reinholz au avut următoarea echipă: Franz Groo, Philipp Frank, Johann Metz, Richard Reinholz, Johann Gantner, Anton Millich, Helmut Scherer, Anton Adelmann, Richard Täuber, Johann Renz, Herbert Müller, Johann Schwartz, Johann Renz, Anton Hell, Stefan Täuber, Peter Graef.

La 15 decembrie 1973, ora 19.40, în sala mare de sport Pioneer, din Belgrad, în fața a peste 8.000 de spectatori, a început finala pentru titlul de campioană mondială dintre România și Iugoslavia. Naționala feminină a României a pierdut acest meci cu 11:16, deși scorul a fost 7:7 la pauză.



Echipa vicecampioană mondială la handbal 1973, la Belgrad, în picioare: antrenor Dan Balasescu, Doina Furcoi, Maria Popa, Constanta Ilie, Doina Cojocaru, Lucreția Moise, Magda Miklos, Rozalia Soos, Hilda Hrivnac, Cristina Petrovici, antrenor principal Constantin Popescu Pilica; rândul doi: Elena Francu, Viorica Vieru, Lidia Stan, Irene Oancea, Elisabeta Ionescu, Maria Boși, Simona Arghir-Sandu.

1973
SÂNTANA

La sfârșitul lui ianuarie, pregătirile pentru jocurile de calificare în liga B, ale echipei Unirea, au început sub conducerea antrenorului jucător Richard Reinholz. Majoritatea antrenamentelor s-au desfășurat în sala de sport a Școlii Gimnaziale Nr. 2 Sântana. Profesorul Reinholz, cunoscut și pentru succesul în atletism, s-a dovedit a fi un exigent, când a venit vorba de fitness și forță. Nici tehnica handbalului nu a fost neglijată și este uimitor ce poți face, într-o sală de 10x6 metri și patru metri înălțime.

Antrenorul Johann Metz și antrenorul jucător, profesorul Richard Reinholz, au avut următoarea echipă disponibilă: Philipp Frank, Johann Schwartz, Herbert Müller, Anton Millich, Richard Reinholz, Johann Renz, Anton Adelmann, Johann Gantner, Johann Metz, Johann Renz, Josef Gantner, Helmuth Scherer, Franz Groo, Anton Hell, Peter Graef, Stefan Täuber, Anton Göpfrich, Richard Täuber și Stefan Wiesenmayer.

Sâmbătă și duminică, 24-25 martie, Cupa Municipală Arad s-a desfășurat sub conducerea Comisiei Județene de Handbal. Pentru Unirea au fost jocuri importante de pregătire, preliminare pentru Liga B, din aprilie.

Rezultatele echipei noastre Unirea:

Unirea Sântana - SS Arad 15:23(7:12)

Unirea Sântana - SS Deva 9:11(7:8)

Unirea Sântana - Constructorul Arad 20:21(11:12)

Trei înfrângeri la rând, două foarte strânse, dar tot înfrângeri. Ce s-a întâmplat acolo? Poate vom afla de la jucătorul-antrenor Richard Reinholz.

Sâmbătă și duminică, 14-15 aprilie, Unirea Sântana s-a deplasat la Deva pentru calificările în Liga B, pentru a înfrunta Tehnometal Timișoara, campioana județului Timiș. Nu sunt multe de spus, deoarece echipa timișoreană Tehnometal a fost cu mult superioară jucătorilor noștri, în ambele meciuri.



Unirea Sântana în gara Arad, în drum spre calificările de la Deva. De la stânga la dreapta: Franz Groo, Johann Kreitler, Stefan Täuber, Richard Täuber, Anton Millig, Anton Göpfrich, Stefan Wiesenmayer.



Unirea Sântana la Deva, 1973: Philipp Frank, Anton Adelmann, Franz Groo, Johann Kreitler, Richard Teuber, Johann Gantner, Hans Metz.



Tinerii handbalisti în Deva, 1973: Richard Täuber, Johann Gantner și Josef Müller.



Jucătorii de la meciul Unirea Sântana împotriva Tehnometal Timișoara: jucător-antrenor și căpitan de echipă, profesor Richard Reinholz, portar Franz Groo, Täuber Richard, Anton Millig, Johann Gantner, profesor Stefan Täuber și Johann Renz.

Duminică, 22 aprilie, faza pe centre la tetratlon a avut loc la Ineu. Au participat peste 50 de fete și băieți din Sebiș, Sântana, Cermei și Ineu. Tinerii concurenți, elevi ai claselor a V-VII, nu au permis norilor gri care miroseau a ploaie, sau vântului rece, care se strecura, să le influențeze lupta cu secundele și centimetri.

Prima vioară în competiție a fost, din nou, echipa din Ineu, care s-a calificat în finală atât la fete, cât și la băieți, alături de neobosiții lor antrenori Bujorica și Franz Bauer.

Școala Generală Sântana, care a venit cu profesorul de sport Franz Metz, a obținut locul trei la fete, unde s-au remarcat Renate Metz și Terezia Müller.

Băieții au obținut doar locul patru, un rezultat deloc măgulitor și trebuie să recunosc, „am fost acolo” și nu sunt mândru de asta.

Între 30 aprilie și 6 mai, faza finală de promovare la campionatul școlar și de juniori, pentru școlile profesionale, s-a desfășurat în orașul dunărean Caracal (județul Teleorman). Pe lângă campioana județului Arad, **Școala Profesională Sântana**, la acest turneu s-au calificat și campionii din alte cinci județe. După meciuri grele, Școala Profesională din Sântana a obținut locul doi, din șase echipe, dar, promovarea era garantată doar pentru primul loc.

Lotul de la Școala Profesională Sântana, condus de noua și tânăra profesoară de sport Maria Boar: Franz Groo, Richard Teuber, Josef Zimbrod, Cornel Drăgan, Viorel Mitichi, Walter Sachs și alții.

Duminică, 13 mai, a început campionatul județean pentru echipele masculine. Anul acesta, au participat următoarele echipe: Constructorul Arad, Unirea Sântana, Victoria Zăbrani și Motorul Arad.

Unirea Sântana a avut un meci pe teren propriu cu Motorul Arad și s-a impus extrem de strâns, cu 16:15 (8:7), datorită deciziilor proaste ale arbitrilor, care au fost apreciate pe măsură, de publicul Sântanei.

În celălalt meci al zilei, Victoria Zăbrani a jucat împotriva echipei Constructorul Arad. Echipa preluată de profesorul Romeo Putin, se întărise în iarnă și la începutul primăverii cu

câțiva jucători de top, precum Gheorghe Bocu și Walter Hess de la Șagu și dorea să defileze fără înfrângere, la campionatul județean. Au câștigat meciul de la Zăbrani cu 27:21 (18:12).

Duminică, 27 mai**,** Unirea Sântana a avut un meci în deplasare la Zăbrani, cu Victoria și a pierdut 16:12 (7:6), după ce, Unirea nu a jucat cu cea mai bună formație.

Constructorul Arad a profitat de șansa lor și a învins Motorul Arad 35:26 (18:12), într-un joc cu multe goluri și fair-play.

Duminică, 10 iunie, Unirea Sântana a întâlnit liderul Constructorul Arad, la Arad. Meciul s-a disputat pe Terenul Constructorul, de pe malul Mureșului, în fața unui public numeros. Unirea Sântana a jucat cu cea mai bună formație și, datorită unei performanțe grozave a portarului Franz Groh și a unui arbitraj corect, a reușit imposibilul și a câștigat cu 16:9 (5:4).

În acest joc, antrenorul, profesor Franz Metz și jucătorul-antrenor, profesor Richard Reinholz, au folosit următorii jucători: Groh, Frank, Reinholz, Gantner, Millig, Renz, Schauer, Müller, Adelmann și Teuber.

Celălalt meci, dintre Motorul Arad și Victoria Zăbrani s-a încheiat la egalitate.

Clasamentul după prima jumătate a sezonului:

1.Constructorul Arad 3 2 0 1 71:63 4 puncte
2.Unirea Sântana 3 2 0 1 44:40 4
3.Victoria Zăbrani 3 1 1 1 49:51 3
4.Motorul Arad 3 0 1 2 49:59 1

Liderul primei jumătăți a sezonului, Constructorul Arad, avându-l antrenor pe profesorul Romeo Putin, a jucat pe următorii jucători: C. Oprean, E. Preda, Gh. Bocu, A. Rotter, Z. Gașpar, Gh. Curut, P. Preda, O. Buceleam, W. Hess, I. Tarnau, M. Tomoiaga.

În perioada 9-10 iunie, Orașul Chișineu-Criș găzduiește faza județeană a calificărilor pentru campionatele școlare și de juniori.

La această competiție, care s-a desfășurat pe Terenul Liceului, s-au calificat următoarele echipe: Liceul Ineu, Liceul Chișineu-Criș, Liceul Nr. 6 Arad și Liceul Vinga.

Rezultate:

Liceul Ineu - Liceul Cris 11:9(5:4)
Liceul nr.6 Arad - Liceul Vinga 25:9(16:4)
Liceul Cris - Liceul Vinga 12:2(7:2)
Liceul Nr. 6 Arad - Liceul Ineu 6:6(4:2).

După aruncări de la 7 metri, arădenii au câștigat cu 9:8 și vor reprezenta județul Arad în faza următoare.

După ultima zi din Liga B, în anul de competițional **1972-1973 TEBA Arad,** echipa handbalistei noastre **Anna Weisenburger,** a terminat pe locul șase. Anna a fost o jucătoare importantă pentru antrenorul Erwin Athes. Nu a fost jucătoare titulară în acest sezon, dar când echipa avea nevoie, a fost mereu pregătită și antrenorul Athes a apreciat asta.

Consăteanul nostru Adalbert Silbereis, antrenor pentru junioarele SS Arad, nu a obținut o poziție de vârf în anul competițional 1972-1973. Mai mult decât în alți ani, el a fost îngrijorat pentru că, cele mai bune jucătoare erau în afara vârstei de juniorat, ceea ce ar face dificilă formarea unei echipe bune, până în toamnă.

Juniorii SS Arad cu antrenorul Adolf Frombach, au fost retrogradați după sfârșitul sezonului 1972-1973, iar profesorul de sport Frombach, căuta jucători tineri în tot județul, inclusiv în Sântana, pentru a forma din nou o echipă puternică de școală sportivă, pentru promovarea în campionatele școlare și de juniori. De asemenea, sântăneanul **Josef Gantner**,

elev la liceul din Aradul Nou a fost inclus în lotul SS Arad și a jucat pentru școala sportivă, în toamna anului 1973, antrenat de profesor Adolf Frombach.

De asemenea, antrenorul Gheorghe Grămescu, care o antrenează junioarele SS Gloria Arad, a încheiat sezonul 1972-1973 în rândurile inferioare și a mai pierdut câteva jucătoare în toamnă. Dar, era mulțumit că **sântăneana Terezia Höniges** a devenit jucătoare titulară. De asemenea, portărița **Ana Maria Varciu,** a doua jucătoare formată la Sântana, de profesorului de sport Franz Metz, a primit din ce în ce mai multe minute de joc.

Duminică, 7 octombrie, în prima etapă din returul a sezonului în campionatul județean masculin, Unirea Sântana a avut un meci în deplasare pe Terenul Constructorul, cu Motorul Arad și a câștigat 16:11 (9:5).

În celălalt meci al acestei zile, Constructorul Arad și Victoria Zăbrani s-au întâlnit și pe Terenul Constructorul. Constructorul a pierdut acest joc 14:13 (8:5).

Duminică, 21 octombrie, a doua etapă din returul campionatului județean masculin, Unirea Sântana și Victoria Zăbrani s-au întâlnit la terenul gimnaziului din Sântana. Era o revanșă, fiind că, după cum știm, câștigătoarea în prima jumătate a sezonului a fost Victoria Zăbrani. Unirea a câștigat acest joc la 21:8 (13:5), împotriva unei echipe din Zăbrani, care nu a avut cea mai bună formație.

Motorul Arad a concurat cu Constructorul Arad în această rundă. Echipa Motorul a oferit adversarilor o rezistență dură și abia în ultimele minute, echipa Constructorul s-a impus, cu 18:16 (10:7).

Campionatul județean de handbal feminin 1973

Nu s-a derulat, din lipsă de echipe de handbal feminin. Singurul candidat a fost Comerțul Arad, cu eleve de la Liceul Comercial Arad.

Campionatul județean de handbal masculin 1973

Duminică, 11 noiembrie, ultima zi din campionatul județean masculin, Unirea Sântana a condus clasamentul cu un avantaj de două puncte, urmată de Constructorul, care a avut un golaveraj mai mic. Sântana și-a putut permite să piardă, dar fără o diferență mare de goluri.

Meciul dintre **Unirea Sântana** și Constructorul Arad a început duminică la ora 11, pe terenul gimnaziului, înconjurat de numeroși spectatori, care au devenit și mai numeroși după slujba bisericii și toată lumea știa, că este în joc titlul de campion județean.

Constructorul Arad, cu antrenorul profesor Romeo Putin, a venit la Sântana cu cei mai buni jucători, pentru a obține o victorie mare și a deveni campioni județeni. Semnele au fost bune pentru Constructorul, pentru că arbitrul era cunoscut ca fiind prietenos cu Constructorul.

Jocul începe și arădenii preiau conducerea, la care nu renunță până la sfârșitul jocului. Jocul a fost câștigat cu 14:12 (7:5) de către arădenii, cu ajutorul arbitrului, a cărui performanță a dus și la tulburări în rândul spectatorilor, în timpul jocului. Această înfrângere nu a putut întuneca sau diminua **bucuria celui de-al doilea titlu de campion județean.**

În meciul dintre Motorul Arad și Victoria Zăbrani, arădenii au intrat sub presiune puternică și au pierdut 22:12 (12:6).

Clasament:

1.Unirea Sântana	6	4	0	2	93:73	8 puncte
2.Constructorul Arad	6	4	0	2	117:114	8
3..Victoria Zăbrani	6	3	1	2	104:93	7
4.Motorul Arad	6	0	1	5	90:124	1

Unirea Sântana este campioană județeană în anul 1973 și are dreptul de a participa la calificările pentru liga B anul viitor, în aprilie 1974.

Antrenorul, profesor Franz Metz și antrenorul jucător, profesorul Richard Reinholz, au avut următoarea echipă: Franz Groo, Philipp Frank, Johann Metz, Richard Reinholz, Johann Gantner, Anton Millich, Helmut Scherer, Anton Adelmann, Richard Täuber, Johann Renz, Herbert Müller, Johann Schwartz, Johann Renz, Anton Hell, Stefan Täuber, Peter Graef.

1974
JUDEȚUL ARAD

În fiecare an, comisia județeană de handbal organizează **Cupa de Iarnă**, la care echipele masculine se pot pregăti pentru startul sezonului din martie. Anul acesta, participă următoarele echipe: Gloria Arad, SS Arad, Unirea Sântana, Motorul Arad și Tineretul Șagu.

Clasament masculin, după prima rundă:

1.Gloria Arad	10 puncte
2.SS Arad	6
3.Unirea Sântana	6
4.Constructorul Arad	6
5.Tineretul Șagu	2
6.Motorul Arad	0

Sâmbătă și duminică, 22-23 martie, în sala de sport FZ, au avut loc două jocuri pregătitoare feminine între TEBA Arad și Textila Sebeș Alba.

Cu această ocazie, antrenorul Erwin Athes a experimentat cu diferite perechi de jucătoare, precum Haas - Weisenburger și Marian - Bădin. Jucătoarea Layer, de la SS Arad, a fost inclusă pentru a doua jumătate a sezonului.

TEBA Arad a câștigat meciul de sâmbătă 14:9 (5:3), iar duminică au jucat și mai bine. Mișcările imprevizibile oferite de Haas, Marian și Bădin au reprezentat întotdeauna un pericol pentru apărarea adversă a echipei vizitatoare. Al doilea joc a fost câștigat cu 15:9 (8:3).

TEBA Arad: Pall, Toma, Popovici, Pribeagu, Marian, Haas, Gafton, Weisenburger, Gliga, Bădin, Layer și Huber.

Sambata și duminica, 9-10 martie, Clubul Sportiv Gloria a organizat **prima ediție a „Cupei Gloria”**, sub conducerea președintelui Pavel Boaru. Acest eveniment grandios a fost organizat excelent și a fost menit să servească drept pregătire pentru campionatele de ligă, de la sfârșitul lunii martie. De ce un eveniment grandios? Pentru că au participat opt echipe: Universitatea Cluj și CSM Reșița (liga A), Timișul Lugoj, Banatul Timișoara și Gloria Arad (liga B), Liceul Nr. 4 Timișoara, SS Arad și **campioana județeană Unirea Sântana**.

În general, jocurile au fost de un nivel tehnic ridicat și cu lupte acerbe pentru fiecare minge.

Echipele au fost împărțite în două grupe.

Rezultate Grupa I:

Gloria Arad - Banat Timișoara 23:14(8:4)
Liceul Nr. 4 Timișoara - Universitatea Cluj 21:31(11:14)
Banat Timișoara - Universitatea Cluj 17:20(8:11)
Gloria Arad - Liceul Nr. 4 Timișoara 17:15(9:5)
Gloria Arad - Universitatea Cluj 16:20(7:12)
Liceul Nr. 4 Timișoara - Banat Timișoara 16:24(8:13)

Clasament I:

1.Universitatea Cluj	6 puncte
2.Gloria Arad	4
3.Banatul Timișoara	2
4.Liceul Nr. 4 Timișoara	0

Rezultatele Grupa II:

Timișul Lugoj - SS Arad 25:17(11:10)

CSM Reșița - Unirea Sântana 26:5(10:5)

Timișul Lugoj - Unirea Sântana 26:22(15:10)

CSM Reșița - SS Arad 26:14(13:6)

CSM Reșița - Timișul Lugoj 12:8(6:3)

SS Arad - Unirea Sântana 14:12(8:7)

Clasament II:

1.CSM Reșița 6 puncte

2.Timișul Lugoj 4

3.SS Arad 2

4.Unirea Sântana 0

Univeritatea Cluj și CSM Reșița s-au luptat pentru primul loc. După un joc cu mișcări frumoase, aplaudate de public, Universitatea Cluj a câștigat cu 19:15 (9:8) și a primit prima Cupă Gloria. CSM Reșița a ocupat locul doi, iar Gloria Arad a ocupat locul trei.

La 10 martie 1974, meciul final pentru titlul de campion mondial la handbal masculin dintre România și RDG gazdă, s-a disputat în Sala Werner Seelenbinder din Berlin. Meciul a fost câștigat cu 14:12 de **naționala României, care a devenit campioană mondială pentru a patra oară.**



Naționala României, campioană mondială la handbal masculin 1974, în picioare: Adrian Cosma, Constantin Tudosie, Werner Stöckl, Marin Dan, Gavril Kicsid, Roland Gunesch, Stefan Birtalan; ghemuit: Cornel Penu, Radu Voina, Cristian Gatu, Alexandru Dinca, Ghiță Licu. Lipsesc: Ștefan Orban, Mircea Stef, Liviu Bota, Mircea Grabovschi. Antrenori: Niculae Nedef, Oprea Vlase.

Sâmbătă și duminică, 16-17 martie, a avut loc cea de-a patra ediție a **Cupei Municipale**. Această competiție, organizată de comisia județeană de handbal, a avut ca scop evaluarea formei echipelor de handbal, care participă la campionatele școlare și de juniori.

La junioare au participat: SS Arad, SS Gloria Arad, SS Reșița și SS Nasaud.

Cel mai important joc s-a disputat între SS Arad și SS Nasaud. Ambele echipe s-au luptat până la capăt, cu faze frumoase și un final dramatic, cu victoria 11:8 (4:3) pentru SS Nasaud, care a ocupat primul loc.

SS Arad are următoarele jucătoare: Morovan, Gerold, Babău, Huplea 3, Purza 2, Tcaciuc 3, Danila, Horgos, Flueraș, Hodoll, Hammer. Antrenor a fost profesor Adalbert Silbereis.

La juniori au participat următoarele echipe: SS Arad, Viitorul Cluj, SS Reșița și SS Bistrița.

Toate jocurile au fost foarte disputate. Meciul care avea să determine câștigătorul cupei a fost între SS Arad (antrenor profesor Frombach) și Viitorul Cluj (antrenor profesor Zamfir).

Școala sportivă arădeană a jucat în pas cu adversara până în minutul 24, dar apoi a fost depășită, pentru că scorul a fost 26:15 (11:6) pentru clujeni, care au primit Cupa Municipală.

Tot în perioada 16-17 martie, la Craiova a avut loc un turneu de handbal pentru Cupa Dolj. **UTA Arad (TEBA a fost preluată de Clubul Sportiv UTA** și va apărea în culorile și cu numele nou, în a doua jumătate a sezonului) a participat alături de următoarele echipe: Vointa Craiova, Guban Timișoara, 13 Decembrie Timișoara și Spartac București.

Echipa arădeană a făcut un turneu foarte bun și a câștigat Cupa Dolj.

Rezultatele echipei UTA:

UTA - Guban Timișoara 13:11(4:5)

UTA - Spartac București 13:10 (5:6)

UTA - Voința Craiova 15:13(6:9)

UTA - 13 Decembrie Timișoara 15:13(9:2)

Cea mai bună jucătoare a turneului a fost Rodica Bădin, cu 27 de goluri, iar Maria Toma a fost declarată cel mai bun portar.

Antrenorul Erwin Athes s-a bazat pe următoarele jucătoare: Toma, Pall, Popovici, Pribeagu, Layer, Marian, Haas, Gafton, Weisenburger, Gliga, Bădin și Huber.

Duminică, 31 martie, prima etapa din a doua jumătate a sezonului în liga B, Gloria Arad și Știința Petroșani s-au întâlnit pe Terenul Gloria, în fața unui public numeros.

Echipa Gloria a început a doua jumătate a sezonului cu **noul antrenor, profesorul Roland Wegemann de la Jimbolia** și câțiva jucători noi, precum C. Păcuraru de la Timișul Lugoj și Matei, Ghel, Igrișan, Pagura, toți tineri jucători de la scoala sportiva din Arad.



Roland Wegemann

Având doar cinci puncte după prima jumătate a sezonului, jucătorii mai în vârstă au fost puțin inhibați și au încercat să arunce doar din poziții sigure, iar frica celor noi a contribuit și ea la un joc confuz. Cu toate acestea, arădenii au câștigat cu 17:9 (7:3), și datorită unei prestații foarte bune a portarului Huber. Un joc bun a avut și noul handbalist Păcuraru, anterior jucător la Timișul Lugoj.

Meciul a fost arbitrat de Lungu - Antochi, de la Brașov.

Gloria Arad: Huber, Papp, Kosz 3, Păcuraru 4, Ardelean, Wagner 3, Matei 3, Pribeagu 4, Ghel, Igrișan. Antrenor, profesor Roland Wegemann.

Știința Petroșani: Marincan, Martici 3, Orbulescu, Rovinaru, Floca, Fleter 1, Lăcătuși, Lupei 5, Bira.

Tot duminică, 31 martie, a început a doua jumătate a campionatului școlar și al juniorilor și, ca și în alți ani, a avut loc un derby local pentru junioare între SS Gloria Arad și SS Arad. De data aceasta, învingătoare a fost SS Arad, care a reușit să înscrie doar 2 puncte în prima jumătate a sezonului și, prin urmare, s-a bucurat și mai mult de victorie.

SS Gloria Arad: Seplacan, Buresan 1, Tati 1, Gaica 2, Molnar 1, Höniges 2, Dane 1, Maghiș, Tatu. Antrenor, profesor Gheorghe Grămescu.

SS Arad: Gerold, Morovan, Huplea 5, Purza 1, Tcaciuc 3, Flueraș, Holodi 2, Krammer 1, Babău. Antrenor, profesor Adalbert Silbereis.



CSS Cluj cu Emilia Țopan (Mandache) în stânga, în timpul unui antrenament.

Joi și vineri, 4-5 aprilie, echipa feminină de handbal UTA a fost în Ungaria, la invitația orașului Oroshaza, unde a avut loc un turneu de handbal, în cinstea Zilei Eliberării.

La acest turneu, care se desfășoară anual, au mai participat Spartacus Hódmezővásárhely și Kinizsi Oroshaza.

Echipa UTA a jucat bine, a câștigat turneul și astfel, Cupa Eliberării.

Rezultate:

UTA Arad - Kinizsi Oroshaza 15:7 (8:2)

UTA Arad - Spartacus Hodmezovasarhely 14:8(9:2)

Kinizși Orosháza - Spartacus Hodmezovasarhely 10:10 (5:5)

Lotul UTA: Toma, Gliga, Layer, Marian, Haas, Gafton, Weisenburger, Pribeagu, Bădin, Huber, Pall. Antrenor, profesor Erwin Athes.

Duminică, 7 aprilie, pe terenul școlii sportive, s-a disputat meciul de liga B feminin dintre UTA (fostă TEBA) și Sparta Mediaș. Speranțele arădenilor la o victorie erau mari, și datorită rezultatelor bune din jocurile pregătitoare, dar lucrurile au ieșit altfel. Echipa vizitatoare, cu un joc simplu, dar sigur, a câștigat cu 15:11 (8:7)

Echipa UTA: Toma, Pall, Layer, Marian 3, Haas 3, Gafton 2, Pribeagu, Bădin 3, Huber. Antrenor Erwin Athes.

Echipa Sparta Mediaș: Ioan, Raduca, Orban, Deak, Praica 5, Dancu, Lorinz 7, Mako, Jiga 1, Bogdan 2, Isac.

Duminică, 7 aprilie, în a doua etapă din liga B, Gloria Arad a avut un meci în deplasare la Oradea împotriva Constructorul, care s-a pierdut cu 15:14 (7:8).

Duminică, 14 aprilie, pe Terenul Gloria, cu numeroși spectatori, a avut loc meciul de liga B, dintre Gloria Arad și Timișul Lugoj. După un joc foarte bun al arădenilor, scorul final a fost 27:19 (15:10) pentru Gloria, care avea nevoie și de puncte pentru a evita retrogradarea. Pe lângă Păcuraru, s-au remarcat Matei, Kosz și Pribeagu.

Jocul a fost oficiat foarte bine de perechea de arbitri Lucaci - Radvanyi, din Cluj-Napoca.

Gloria Arad: Huber, Papp, Wagner, Pribeagu, Matei, Păcurar, Igrișan, Kosz, Ardelean, Reingruber, Lelea și Sîrbovan. Antrenor, profesor Roland Wegemann.

Timișul Lugoj: Lupuleac, Moliss, Bernath, Nagy, Pavel, Panghert W., Panghert G., Constantin, Brindean, Balskay, Sauer, Hongrath.

Duminică, 14 aprilie, după-amiază, pe vreme ploioasă, meciul de junioare dintre SS Arad și SS Timișoara s-a disputat pe terenul școlii sportive de pe malul Mureșului, în cadrul campionatului școlar și de juniori.

Jocul a avut un nivel tehnic satisfăcător, pentru un joc de ploaie. Victoria a revenit arădenilor, al căror contraatac a fost mai bun decât al adversarului. Așa că, SS Arad a câștigat cu 9:4 (8:3) și acum avea 6 puncte.

Arbitrul Gh. Mihalache. din județul Arges a condus echipele.

SS Arad: Gerold, Morovan, Huplea, Purza, Tcaciuc, Hodoli, Dancila, Babău și Kiss. Antrenor a fost profesor Adalbert Silbereis.

SS Timișoara: Chise, Sumarghitan, Mărieș, Bisca, Tancosz, Horgos, Graforeanu, Dirtul, Avram, Suth, Petri.

Sâmbătă, 20 aprilie, la Gurahonț, faza zonei la sportul școlar a fost desfășurată pentru echipele de handbal fete. Câștigătoare a fost școala generală din Revetiș, care s-a calificat pentru faza județeană.



Echipa de handbal din Revetiș, în stânga



Echipa de handbal de la Liceul Revetiș, în dreapta

Duminică dimineața, 21 aprilie, meciul de liga B dintre UTA și CIL Turnu Severin, s-a disputat pe terenul Constructorul.

Jocul nu a fost deosebit de interesant, iar arbitrul Redl a fragmentat și el jocul cu multe aruncări libere de la 9 metri. Chiar de la început, a fost clar că, ambele echipe aveau nevoie disperată de cele două puncte, pentru că a izbucnit o luptă pentru fiecare minge, iar la pauză oaspeții au fost înainte cu un gol. În repriza secundă, arădenii au reușit să forțeze jocul asupra adversarilor și au câștigat cu 9:6 (3:4). Cu 10 puncte, UTA făcuse din nou un pas mic, spre menținerea în ligă.

UTA Arad: Pall, Toma, Gliga, Layer, Marian, Haas 2, Gafton, Weisenburger 1, Bădin 2, Huber 4, Pribeagu. Antrenor Erwin Athes.

CIL Turnu Severin: Stoica, Vulta, Balaceanu 2, Călin 2, Peptan, Tănase, Ghițulescu 2, Cotuldea, Aricescu.

Tot duminică, 21 aprilie, echipa masculină Gloria Arad a fost nevoită să joace un meci în deplasare la Lovrin, împotriva lui Știința. Știința Lovrin a castigat meciul 17:10.

În aceeași zi, meciul dintre echipele de junioare ale SS Gloria Arad și Liceul Nr. 4 Timișoara. s-a disputat pe terenul școlii sportive, în cadrul campionatului școlar și de juniori.

SS Gloria Arad a jucat din nou slab și, deși a fost încă aproape de adversară după prima repriză (6:7), după reluare totul s-a schimbat, la care au contribuit și numeroasele decizii greșite ale arbitrului.

Meciul s-a încheiat cu victoria Liceului Nr. 4 Timișoara, la 16:11 (7:6).

Duminică, 28 aprilie, meciul liga B dintre Gloria Arad și Banatul Timișoara s-a disputat pe Terenul Gloria. Formația arădeană a jucat bine de data aceasta și după un joc greu, Gloria s-a impus cu 21:18 (11:9).

Gloria Arad evoluat cu următoarele jucătoare: Huber, Păcuraru, Kosz, Ardelean, Wagner, Lelea, Ghel, Pribeagu, Igrișan și Reingruber. Antrenor, profesor Roland Wegemann.

Tot duminică, 28 aprilie, cea de-a 12-a etapa a campionatului școlar și al juniorilor, SS Arad și SS Hunedoara s-au întâlnit pe terenul școlii sportive. Jocul a spus totul despre superioritatea echipei vizitatoare, care a dominat de la început până la sfârșit, s-a impus cu 20:7 (6:2) și și-a asigurat victoria în grupă.

La începutul lunii iunie, la Revetiș s-a desfășurat a treia ediție a Cupei Zărandului, pentru echipe de fete gimnaziu. Câștigătoare a fost echipa din Revetiș, antrenată de profesor Teodor Mercea.



Școala Generală Revetiș întâlnește echipa Școlii Generale Gurahont, la Revetiș, în 1974



Lotul Școala Generală Revetiș, 1974, în picioare: Zamfira Margea, Florica Oarcea, Venturia Barbatei, Zamfira Coseri, Nina Negru; jos: Monica Margea, Elena Iov, Sali Borlea, Elena Coman, Felicia Dobrei. Antrenor, profesor Teodor Mercea.

Duminică, 11 august, la Arad, la faza județeană în cadrul Cupei de Vară a Tineretului, la handbal feminin, Unirea Sântana a ocupat primul loc și va reprezenta județul în faza de zonă.

Sâmbătă și duminică, 17-18 august 1974, la Arad s-a desfășurat faza de zonă a Cupei de Vară a Tineretului. Locul I a fost ocupat de **echipa feminină Unirea Sântana**, pregătită de profesor Franz Metz.

La mijloc de septembrie, finalele campionatului național de junioare II, au avut loc la Timișoara. Locul trei a fost ocupat de Școala Sportivă Arad. Antrenor a fost profesor Adalbert Silbereis.



UTA Arad, septembrie 1974, în gara Făgăraș, după un meci de liga B. De la stânga: Florica Cosma, Erji Gliga, Rodica Bădin, ? Pui, antrenor Erwin Athes, ?, Kathi Gerold, ? Glüh, ?, ?.



Jucătoarele UTA Arad Kathi Gerold și Florica Cosma, în sezonul 1974-1975

La începutul lunii noiembrie, s-au jucat meciuri restante în liga B, după prima jumătate a sezonului.

Clasamentul masculin liga B

1.ASA Târgu Mureș 16 puncte
2.Știința Petroșani 12
3. Timișul Lugoj 11
4.CSM Reșița 10
5.Nitramonia Făgăraș 9
6.Gloria Arad 8
7.Știința Târgu Jiu 7
8.Metalul Copșa Mică 6
9.Constructorul Oradea 6
10.Voința Baia Mare 5

Lotul condus de antrenorul Roland Wegemann: Huber, Tudor, Bugariu, Ardelean, Wagner, Igrișan, Păcurar, Voitilă și Pribeagu.

Clasamentul feminin liga B

1.Constructorul Baia Mare 15 puncte
2.Universitatea Cluj 14
3.Voința Sighișoara 12
4.UTA Arad 12
5.CSM Sibiu 10
6.Oltul Sf. Gheorghe 9
7. Guban Timișoara 6
8.Nitramonia Făgăraș 5
9.Argesana Pitești 4
10.Tricoul Oradea 3

Datorită unei performanțe excelente, a unei echipe reduse, UTA a ajuns pe locul patru. Antrenorul Erwin Athes s-a bazat pe următoarele jucătoare: Pall, Tcaciuc, Layer, Toma, Bădin, Höniges, Tudor, Pui.

Campionatul județean de handbal feminin 1974

Nu s-a derulat, din lipsă de echipe.



Lotul UTA Arad 1974-1975, în picioare: Florica Cosma, Maria Tudur, Clara Toth, Elena Gliga, Antrenor Erwin Athes, Maria Tcaciuc, ? Pui, Rodica Bădin; jos: Dorina Cosma, ? Cosmoiu, Ana Maria Varciu, Ekaterina Gerold, ? Glüh.

Campionatul județean de handbal masculin 1974

La sfârșitul lui noiembrie, clasamentul campionatului județean masculin a fost anunțat de comisia județeană de handbal. Gloria II Arad participă în afara competiției.

Clasament:

1.Gloria II Arad 10 9 0 1 146: 86 18 puncte
2.Strungul Arad 10 8 0 2 221:125 16
3.Unirea Sântana 10 3 1 6 98:142 7
4.Victoria Zăbrani 10 3 1 6 89:156 7
5.Motorul Arad 10 3 0 7 126:151 6
6.Tineretul Șagu 10 2 0 8 62: 94 4

Strungul Arad. cu antrenorul Romeo Putin, a fost declarat campion județean în 1974 și v-a participa la jocurile de calificare pentru promovarea în liga B, în primăvara anului 1975.

Strungul Arad: C. Oprean, E. Preda, Gh. Bocu, A. Rotter, Z. Gașpar, Gh. Curut, P. Preda, O. Bucelean, W. Hess, I. Tarnau, M. Tomoiaga.

Antrenorul, profesor Romeo Putin, a transferat lotul de la Constructorul Arad la noul departament de handbal Strungul Arad și a câștigat imediat primul campionat județean, pentru Strungul Arad.

1974
SÂNTANA

La începutul anului școlar 1973-1974, eram în clasa a VIII-a și eram un sportiv bun, motiv pentru care, am fost propus mai întâi de profesorul de sport și apoi ales, președinte al clubului sportiv al școlii.

În ianuarie 1974, așa-zisele examene, la mai multe sporturi, s-au susținut la nivel școlar județean, poate și la nivel național, în vederea obținerii carnetului de elev arbitru. Doar membrii UTC au fost admiși la examen. Profesorul meu de sport, Franz Metz, mi-a înmânat carnete de elev-arbitru pentru handbal, fotbal, atletism și tenis, sporturi pe care le practic și astăzi.

Generația mea, născută în anul 1959, după trei ani și jumătate de handbal cu profesorul de sport Franz Metz, devenise o adevărată echipă. Cu siguranță, au participat și jucători din celelalte clase, dar contingentul principal a venit din clasa a VIII-a C, cu care nu am pierdut nicio competiție împotriva claselor paralele, în ultimii trei ani și jumătate.



VIII C câștigă totul, ca aici, la fotbal, în picioare: Josef Marksteiner, Josef Höniges, Josef Marksteiner, Johann Schwarz; jos: Stefan Hell, Johann Schwartz, Franz Höniges, Eduard Zimmermann. În această fotografie sunt patru viitori buni handbalisti, al cincilea. Ernst Müller lipsește din fotografie (1974).

Unii dintre noi visează deja să facă parte din marea echipă Unirea, care a fost campioană județeană în anul 1973 și a trebuit să joace, în aprilie, meciurile de calificare pentru

liga B. Am fost unul dintre aceștia, pentru că am participat la toate antrenamentele pe care jucătorul-antrenor Richard Reinholz le-a organizat în sala de sport de la Școala Generală Nr. 2 din Sântana (Comlăuș). De două sau trei ori pe săptămână mergeam la sala de sport din Comlăuș cu o bicicletă proastă, iarna cu drumuri înghețate sau zăpadă, mereu la temperaturi sub zero, unde era plăcut, cald. Deși antrenorul jucător Richard Reinholz era focusat pe aptitudini fizice, nici partea tehnica nu a fost neglijată.

Anul acesta am participat la Cupa de Iarnă, în sala de sport a fabricii de zahăr, în lunile ianuarie și februarie. Acolo am văzut pentru prima dată echipa de liga B, Gloria Arad, la lucru. Îmi amintesc în mod deosebit aruncarile lui Kosz, ca extremă dreaptă.

Comisia județeană de handbal a organizat Cupa de Iarnă și după cinci meciuri a anunțat clasamentul.

Clasament:

1.Gloria Arad	5	5	0	0	114: 67	10 puncte
2.SS Arad	5	3	0	2	97: 82	6
3.Unirea Sântana	**5**	**3**	**0**	**2**	**82: 69**	**6**
4.Constructorul Arad	5	3	0	2	90: 84	6
5.Tineretul Șagu	5	1	0	4	79: 99	2
6.Motorul Arad	5	0	0	5	61:122	0

Sâmbătă și duminică, 9-10 martie, Clubul Sportiv Gloria a organizat **prima ediție a „Cupei Gloria”**, sub conducerea președintelui Pavel Boaru. Acest eveniment grandios a fost organizat excelent și a fost menit să servească drept pregătire pentru campionatele de ligă, de la sfârșitul lunii martie. De ce un eveniment grandios? Pentru că au participat opt echipe: Universitatea Cluj și CSM Reșița (liga A), Timișul Lugoj, Banatul Timișoara și Gloria Arad (liga B), Liceul Nr. 4 Timișoara, SS Arad și **campioana județeană Unirea Sântana**.

În general, jocurile au avut nivel tehnic ridicat, cu lupte acerbe pentru fiecare minge.

Echipele au fost împărțite în două grupe.

Rezultate Grupa I:

Gloria Arad - Banat Timișoara 23:14(8:4)
Liceul Nr. 4 Timișoara - Universitatea Cluj 21:31(11:14)
Banat Timișoara - Universitatea Cluj 17:20(8:11)
Gloria Arad - Liceul Nr. 4 Timișoara 17:15(9:5)
Gloria Arad - Universitatea Cluj 16:20(7:12)
Liceul Nr. 4 Timișoara - Banat Timișoara 16:24(8:13)

Clasament I:

1.Universitatea Cluj	6 puncte
2.Gloria Arad	4
3.Banatul Timișoara	2
4.Liceul Nr. 4 Timișoara	0

Rezultatele Grupa II:

Timișul Lugoj - SS Arad 25:17(11:10)
CSM Reșița - Unirea Sântana 26:5(10:5)
Timișul Lugoj - Unirea Sântana 26:22(15:10)
CSM Reșița - SS Arad 26:14(13:6)
CSM Reșița - Timișul Lugoj 12:8(6:3)
SS Arad - Unirea Sântana 14:12(8:7)

Clasament II:

1.CSM Reșița 6 puncte
2.Timișul Lugoj 4
3.SS Arad 2
4.Unirea Sântana 0

Universitatea Cluj și CSM Reșița s-au luptat pentru primul loc. După un joc cu mișcări frumoase, care a fost aplaudat de public, Universitatea Cluj a câștigat cu 19:15 (9:8) și a primit prima Cupă Gloria. CSM Reșița a ocupat locul doi, iar Gloria Arad a ocupat locul trei.

A fost invitată și campioana județeană de anul trecut, Unirea Sântana, repartizată în grupa a doua.

Rezultate:

Unirea Sântana - CSM Reșița (liga A) 26:5(10:5)
Unirea Sântana - Timișul Lugoj (liga B) 22:26(10:15)
Unirea Sântana - SS Arad 12:14(7:8)

Echipa noastră: Philipp Frank, Johann Schwartz, Herbert Müller, Anton Millich, Richard Reinholz, Johann Renz, Anton Adelmann, Johann Gantner, Johann Metz, Johann Renz, Josef Gantner, Helmuth Scherer, Franz Groo, Anton Hell, Peter Graef, Stefan Täuber, Anton Göpfrich, Richard Täuber și Stefan Wiesenmayer. Antrenori au fost Hans Metz și jucător antrenor, profesor Richard Reinholz.

Din păcate, nu știu dacă **Unirea Sântana, campioana județeană 1973** și-a exercitat dreptul de a participa la jocurile de calificare pentru promovarea în liga B, în primăvara anului 1974.



Elevii handbaliști Josef Höniges (VIII C) și Erich Ruff (VIII E) în primăvara anului 1974, în fața vestiarului și a depozitului pentru sport, reparând o minge cu șireturi
(activitate născută din lipsa mingilor de handbal, la care am atins anumit nivel de pricepere).

Consăteanul nostru, profesorul de sport și antrenorul **Adalbert Silbereis,** abia a reușit să rămână în ligă cu junioarele SS Arad, în competiția 1973-1974.

De asemenea, **SS Gloria Arad cu Terezia Höniges**, cu antrenorul profesor Gheorghe Grămescu, a reușit sa se mențină în liga, dar a pierdut cele mai importante jucatoare, care au depășit grupa de vârstă junioare.

Cele mai bune jucătoare de la școala de sport au fost transferate la echipa de liga B UTA. Este cazul Tereziei Höniges, care a demonstrat performanță în prima jumătate a sezonului 1974-1975 și a devenit coechipiera Annei Weisenburger, ce dorea să-și încheie cariera de handbal în această perioadă. În prima jumătate a sezonului, UTA a ocupat locul patru.

Portarul **Ana Maria Varciu** de la SS Gloria Arad și **Florica Cosma** de la Unirea Sântana s-au transferat în acest an, la echipa de liga B, UTA Arad.

Tot vara aceasta, echipa Unirea a participat, din nou, la Cupa de Tineret a Satelor și a obținut locul doi la nivel de județ.

Primul turneu CUPA PIPATSCH, 4 august 1974, în Giarmata

Ziarul Banater Zeitung, la propunerea echipelor de handbal, a organizat campionatul handbal pentru Banat numit Cupa Pipatsch, pentru a conecta lungile vacanțe de handbal. S-a apreciat că vor participa opt echipe, dar, după termenul limită de înscriere, au fost saisprezece.

Duminică, 28 iulie, au avut loc jocurile preliminare la Giarmata și Jimbolia. Echipele au fost împărțite în patru grupe, ca la Cupa Mondială. Primii doi, din fiecare grupă jucau în liga A pentru locurile 1-8 și al treilea și al patrulea în liga B, pentru locurile 9-16.

Echipele participante sunt împărțite în patru grupe:

I. Gearmata, Tehnometal Timișoara, 1 Iunie Timișoara, Peciul Nou.
II.Gloria Arad, Timișul Lugoj, Sântana, Zăbrani.
III.Jimbolia, Lovrin, Bulgăruș, Cenad.
IV. Vizejdia, Periam, Biled, Teremia Mare.

În Giarmata a jucat grupa a doua, cu următoarele rezultate:

Lugoj - Zăbrani 21:9(13:5)
Gloria Arad - Unirea Sântana 28:13(15:2)
Gloria Arad - Zăbrani 23:12(11:9)
Lugoj - Unirea Sântana 28:11(14:3)
Unirea Sântana - Zăbrani 15:14(5:7)
Lugoj - Gloria Arad 15:13(9:5)

Clasament grupa II:

1.Timișul Lugoj 3 3 0 0 64:33 6 puncte
2.Gloria Arad 3 2 0 1 64:40 4
3.Unirea Sântana 3 1 0 2 39:70 2
4.Victoria Zăbrani 3 0 0 3 35:59 0

Duminică, 4 august, runda finală din Giarmata a fost jucată cu muzică de fanfară, cu jocuri frumoase. S-a jucat pe două terenuri, pe unul, cele două grupe ale așa-numitei liga A și pe cealalt, cele două grupe ale așa-zisei liga B, în care a jucat și Sântana.

Rezultatele Grupei I a Ligii B, cu Sântana:
Unirea Sântana - 1 Iunie Timișoara 7:3(5:2)
Teremia Mare - 1 Iunie Timișoara 8:6 (5:3)
Unirea Sântana - Teremia Mare 9:5(4:3)
Teremia Mare - Bulgăruș 6:0
Unirea Sântana - Bulgăruș 6:0
1. Juni Timișoara - Bulgăruș 6:0.

Clasament grupa I:
1.Unirea Sântana 3 3 0 0 22:8 6 puncte
2.Teremia Mare 3 2 0 1 19:15 4
3.1 Iunie Timișoara 3 1 0 2 15:15 2
4.Bulgăruș 3 0 0 3 0:18 0

Cu acest prim loc în grupa I, Sântana a jucat împotriva câștigătoarei grupei II, Victoria Zăbrani, pentru primul loc în liga B. Unirea Sântana a câștigat meciul cu 13:7 (8:2). Acest rezultat a adus Sântana pe locul 9 în clasamentul general.

Clasament final:
1.Timișul Lugoj
2. Știința Lovrin
3. Tehnometal Timișoara
4. Timpuri noi Giarmata
5 Voința Billed
7. Gloria Arad
8. Spartac Vizejdia
9. Unirea Sântana
10.Victoria Zăbrani
11. Avântul Periam
12. Banatul Teremia Mare
13.Tricoul 1 Iunie Timișoara
14. Mureșul Cenad
15. Unirea Peciu Nou
16. Recolta Bulgăruș.

La festivitatea de premiere au fost prezenți cei doi invitați de onoare ai turneului, profesor Anni Schauberger - Nemetz, maestru al sportului, membru al echipei campioană mondială din 1963 și dipl. ing. Alexander Ternovits, fost campion național de tineret la 200 și 400 m, actor la Teatrul Național Timișoara. După acordarea premiilor și Cupei Fair Play pentru Teremia Mare, s-au menționat:

Horst Vollmann (Avântul Periam) golgheterul cu 31 de goluri

Cel mai bun portar Hans Huber (Gloria Arad).

Lotul Unirea Sântana, în turul eliminatoriu din 28 iulie (conform ziarului Banater Zeitung): Franz Groo, Johann Kreitler, Johann Gantner, Anton Millich, Cornel Drăgan, Stefan Wiesenmayer, Richard Teuber, Josef Höniges, Ilie Pagura. În finala din 4 august au participat: Ervin Flueraș, Albert Almași, Josef Gantner, Philipp Frank, Johann Renz, Peter Graef, Helmuth Scherer și Viorel Mitchi. La prima Cupă Pipatsch au fost marcate 1205 de goluri. Marcatori pentru Sântana: Stefan Wiesenmayer 11, Josef Gantner 10, Philipp Frank 7, Johann Renz 7,

Johann Gantner 6, Anton Millich 6, Ervin Flueraș 6, Ilie Pagura 6, Cornel Drăgan 3, Albert Almași 3, Johann Kreitler 1, Helmuth Scherer 1, Peter Graef 1, Viorel Mitichi 1.

La inițiativa lui Hans Metz și probabil a profesorului Richard Reinholz, care a lucrat vara ca ghid turistic pentru turiștii germani la Marea Neagră, echipa Sântana a inclus și câțiva jucători de la Gloria din Arad, pentru a întării echipa la turneul. În orice caz, presa de atunci a observat și a lăudat tânăra echipă de la Sântana, care a luptat cu încredere pentru primul loc în grupa B.

La acest turneu Pipatsch am intrat câteva minute pe teren și eram **aproape de premiul pentru cel mai tânăr jucător** din turneu. Din păcate, în echipa Zăbrani era Reinhold Lannert, cu câteva luni mai tânăr decât mine.

Este timpul să relatez **despre mijloacele de transport**. La începutul și mijlocul anilor 1970, echipa de handbal a fost transportată în campionatul județean sau la turneele ulterioare ale Cupei Pipatsch, cu un microbuz de la școala profesională (mai târziu Liceul Agricol, astăzi Liceul Tehnologic „Ștefan Hell") sau cu trenul. Acest microbuz era destinat transportului de alimente și alte achiziții pentru cantina școlii profesionale. Microbuzul nu avea scaune, doar două bănci la margine, unde, de obicei, trebuia să ne înghesuim ca sardelele. Șoferul acestui microbuz a fost supranumit Balutz și a făcut o treabă bună, la acea vreme. În ultimii ani, Gloria Sântana a fost transportată cu autobuzul mare, al casei pionierilor.

Duminică, 11 august, la Arad, la faza județeană a Cupei de Vară a Tineretului, la handbal feminin, Unirea Sântana a ocupat primul loc și va reprezenta județul în faza pe zonă.

Sâmbătă și duminică, 17-18 august 1974, la Arad s-a desfășurat faza pe zonă a Cupei Tineretului de Vară. **Locul I a revenit echipei feminine Unirea Sântana**, pregătită și condusă de profesorul Franz Metz.

Sfârșitul lunii octombrie, la Sântana, **cu ocazia centenarului fanfarei**, a avut loc un turneu de handbal, la care au participat, pe lângă echipa locală Unirea Sântana, Timpuri Noi Giarmata, Victoria Zăbrani și Tineretul Șagu.

Campionatul județean de handbal feminin 1974

Nu s-a desfășurat, din lipsă de echipe.

Campionatul județean de handbal masculin 1974

La sfârșitul lui noiembrie clasamentul campionatului județean masculin a fost anunțat de comisia județeană de handbal. Echipa Gloria II Arad participă în afara competiției.

Clasament:

1.Gloria II Arad 10 9 0 1 146: 86 18 puncte
2.Strungul Arad 10 8 0 2 221:125 16
3.Unirea Sântana 10 3 1 6 98:142 7
4.Victoria Zăbrani 10 3 1 6 89:156 7
5.Motorul Arad 10 3 0 7 126:151 6
6.Tineretul Șagu 10 2 0 8 62: 94 4

Strungul Arad, cu antrenorul Romeo Putin, a fost declarat campion județean în 1974 și va participa la jocurile de calificare pentru promovarea în liga B, în primăvara anului 1975.

Strungul Arad: C. Oprean, E. Preda, Gh. Bocu, A. Rotter, Z. Gașpar, Gh. Curut, P. Preda, O. Bucelean, W. Hess, I. Tarnau, M. Tomoiaga.

Antrenorul, profesor Romeo Putin, a transferat lotul de la Constructorul Arad la noul departament de handbal Strungul Arad și a câștigat imediat primul campionat județean pentru Strungul Arad.



Echipa Unirea Sântana în toamna anului 1974, în picioare: Philipp Frank, Peter Gräf, Ferdinand Mackert, Richard Reinholz, Hans Renz, Stefan Täuber, Helmuth Scherer, Johann Schwarz, Erich Ruf, Josef Marksteiner; în ghemuit Arthur Degau, Josef Waschnitzki, Josef Höniges, Andreas Metz, Hans Metz. Alți jucători de atunci (unii efecutau serviciul militar): Hans Gantner, Franz Groo, Stefan Wiesenmayer, Anton Millig, Anton Adelmann, Richard Täuber, Johann Renz, Herbert Müller.

Josef Gantner continua să joace cu juniorii la școala sportivă din Arad, antrenați de profesorul Adolf Frombach, iar în vacanța de vară, a participat și la primul turneu de Cupă Pipatsch, pentru Unirea Sântana. Nu totul mergea bine la școala de sport, dar sezonul 1974-1975 părea să decurgă mai bine decât cel precedent.

1975
JUDEȚUL ARAD

Duminică, 9 martie, s-au încheiat jocurile pentru Cupa de Iarnă la handbal. **Clasament:**
masculin

1.Gloria Arad	5	5	0	0	132: 52	10 puncte
2.Strungul Arad	5	4	0	1	106: 64	8
3.SSE Arad	5	3	0	2	96: 83	6
4.Motorul Arad	5	2	0	3	97:116	4
5.Tineretul Șagu	5	1	0	4	64:129	2
6.Unirea Sântana	5	0	0	5	56:107	0

juniori

1.Gloria Arad	6	5	0	1	79:56	10 puncte
2.SSE II Arad	6	4	1	1	65:53	9
3.Liceul Nr. 5 Arad	6	1	1	4	38:54	3
4.SSE III Arad	6	1	0	5	69:88	2

De remarcat aici, este participarea unei echipe de juniori de la Gloria Arad, care participă pentru a treia oară consecutiv la divizia școlară și de juniori cu SS Gloria Arad, pregătită de profesor Gheorghe Grămescu. Unul dintre primii juniori de la Clubul Gloria Arad, **Ferdinand Mackert** din Sântana, a fost antrenat de profesorul Romeo Putin.

Duminică, 16 martie, Cupa Gloria, unul dintre cele mai frumoase turnee de handbal pe care Clubul Gloria le-a organizat, a avut loc pe Stadionul Gloria. Au participat Universitatea Cluj, HC Minaur Baia Mare, Politehnica Timișoara și Gloria Arad, în calitate de organizatori. Acest turneu a atras numeroși spectatori la terenul Gloria, care s-au bucurat de handbalul bun oferit de echipe, dar nu și de locul pe care l-a ocupat în final echipa lor favorită.

Clasament:

1.HC Minaur Baia Mare	5 puncte
2.Politehnica Timișoara	5
3.Universitatea Cluj	2
4. Gloria Arad	0

Tot duminică, 16 martie, pe terenul școlii sportive, s-a desfășurat **Cupa UTA,** la care au participat următoarele echipe: 13 Decembrie Timișoara, Vulturii Lugoj, Textila Sebeș, SSE Arad și UTA ca organizator.

Clasament:

1.UTA Arad	8 puncte
2.13 Decembrie Timișoara	6
3.Textila Sebeș	4
4.SSE Arad	2
5.Vulturii Lugoj	0

Lotul UTA: Toma, Gerold, Vîrciu, Mihai, Pui, Cosma, Klug, Tcaciuc, Gliga, Tudor, Bădin, Lucau. Antrenor Erwin Athes.

Jocurile au fost conduse de arbitrii Pavel Sîrbu, Zoltan Hegedus și Dumitru Zaharia.



Arbitrii Pavel Sîrbu, Zoltan Hegedus și Dumitru Zaharia, 1975, pe terenul SS Arad.



Jucătoare UTA, la Deva, în anul 1975: Erji Gliga, Rodica Bădin și Kathi Gerold

Universitatea CS din Suceava a participat în anul 1975 în liga B masculină, din Seria Est.



Echipa de liga B, CS Universitatea Suceava, în primăvara anului 1975
(primul din dreapta este Titi Ionescu).

Handbal feminin Liga B, în returul sezonului 1974-1975

După ce **UTA Arad** a ocupat locul 4 în prima jumătate a sezonului, **retrogradarea ce a urmat, după a doua jumătate a sezonului,** este aproape de necrezut**.** Nu am aflat ce s-a întâmplat.

La Cupa UTA, care a avut loc în luna martie, au fost în lot doar câteva jucătoare cu experiență, combinate cu câteva nume noi. Ce sa întâmplat atunci? Probabil, unele jucătoare s-au transferat în alte cluburi, sau, robinetul de bani pentru departamentul de handbal a fost închis, sau, există discrepanțe în echipă, sau la club.

La mijlocul lui mai, 1975, la Onesti au avut loc finalele liceelor de chimie. Reprezentant al județului Arad a fost **Liceul de Chimie Industrială Arad, care a obținut locul I** atât la fete, cât și la băieți.



Echipele de fete și băieți ale Liceului de Chimie Industrială Arad, la Onești, în anul 1975, însoțite de profesorul Sorin Văleanu.



Viitoarele jucătoare de handbal de liga B în Onești: Zamfira Coseri, Zamfira Margea și portărița Sali Borlea, 1975.

La sfârşitul lunii mai, 1975, junioarele de la SS Elevul Hunedoara, devin campioane naționale, conduse de antrenorul, profesor Ion Mătăsaru.



Junioare ale campioanei naționale SSE Hunedoara, 1975, din stânga: Cristina Lada, Maria Marc (mai târziu Buruc), Rodica Rotaru, Aurica Bosinceanu, Rita Bocan.

În perioada 23-24 august, la Cupa 23 August, SSE I Arad și SSE II Arad s-au întâlnit în finală, pe care prima echipă a câștigat-o cu 20:14.

Clasament:

1.SSE I Arad 4 puncte
2.SSE II Arad 2
3.SSE III Arad 0

Duminică, 25 octombrie, ultima etapă din turul sezonului, în liga B masculină de handbal, Gloria Arad a avut un joc în deplasare la Târgu Mureș, împotriva CSU și a câștigat, cu scorul de 30:16, ocupând primul loc în clasamentul ligii B, pentru ediția de toamnă 1975-1976, cu posibilitatea de a promova în liga A.

Gloria Arad este campioana ligii B, ediția 1975-1976.

Clasament:

1.Gloria Arad	185:139	14 puncte
2.Ind. Sibiu	200:153	13
3.CSM Reșița	156:134	13
4.Timișul Lugoj	160:159	12
5.Târgu Jiu	154:176	9
6.Făgăraș	181:170	8
7.Petroșani	148:166	8
8.Baia Mare	180:179	7
9.Sebeș Alba	178:201	6
10.Targu Mures	141:206	6



Lotul Gloria Arad, campioana din toamna a sezonului 1975-1976, în picioare: Constantin Păcuraru, Valer Ball, Rudolf Fölker, Hans Burger, antrenor profesor Roland Wegemann, Helmut Schragner, Ludovic Matei; jos: Edmund Brach, Ioan Ardelean, Andrei Kosz, Pavel Voitilă, căpitanul echipei Franz Bugariu, Hans Huber.

Campionatul județean de handbal feminin, 1975

Clasament:
1.Voința Ineu
2.UTA Arad
3.SSE Arad

Voința Ineu a devenit campioană județeană și avea dreptul de a participa la faza județeană intermediară a calificărilor, pentru promovarea în liga B, în primăvara anului 1976.

Lotul Voința Ineu: Sali Borlea, Beti ?, Elena Coman, Rodica Șandru, Bibi Lulusa, ? Lăzărescu, ?, Nina Negru, ?, ?. Antrenor a fost profesoara Nina Lăzărescu.



Nina Lăzărescu

Campionatul județean de handbal masculin 1975

Duminică, 23 noiembrie, sub conducerea antrenorului, profesor Romeo Putin, Strungul Arad a jucat ultimul meci restant din campionatul județean, a câștigat și a ocupat primul loc cu 17 puncte, a jucat o remiză cu Unirea Sântana și a pierdut un meci cu Gloria II Arad.

Clasament:

1.Strungul Arad	10	8	1	1	257:136	17 puncte
2. Gloria II Arad	10	5	1	4	204:185	11
3. Gloria Sântana	10	4	1	5	156:182	9
4.Voința Ineu	10	4	0	6	192:228	8
5.Motorul Arad	10	3	1	6	183:238	7
6.SSE II Arad	10	3	0	7	180:225	6

Lotul Strungul Arad: Papp, Dragomir, Bocu, Matei, Vollmann, Ghel, Levay, Igrișan, Farkas, Nadiu, Bâlteanu. Antrenor, profesor Romeo Putin.

În primăvara anului 1976, a urmat faza intermediară la Hunedoara și Deva, apoi finala, la Râmnicu Vâlcea.

1975
SÂNTANA

1975 nu a fost cel mai bun an pentru Sântana.
Duminică, 9 martie, s-au încheiat jocurile pentru Cupa de Iarnă.

Clasament:
masculin

1.Gloria Arad	5	5	0	0	132: 52	10 puncte
2.Strungul Arad	5	4	0	1	106: 64	8
3. SSE Arad	5	3	0	2	96: 83	6
4.Motorul Arad	5	2	0	3	97:116	4
5.Tineretul Șagu	5	1	0	4	64:129	2
6.Unirea Sântana	**5**	**0**	**0**	**5**	**56:107**	**0**

La 25 martie, 1975, una dintre speranțele noastre la juniori, Ferdinand Mackert, a fost atras și legitimat la Clubul Gloria Arad, intenția clubului fiind de a avea, pe viitor, propria echipă de juniori, cu scopul de a-i selecta pe cei mai buni la prima echipă, care activează în liga B.

Turneul Cupa Pipatsch ediția a II-a, Lugoj, 1975

1.Timișul Lugoj, 2.Voința Timișoara, 3.Voința Biled, 4.Spartac Vizejdia, 5. Avântul Periam, 6.Știința Lowrin, 7.Timpuri Noi Giarmata, 8.Școala Sportivă Lugoj.

Numărul de participanți a fost de 15 echipe.

Unirea Sântana a participat, dar nu s-a calificat în finală.

Echipa Unirea Sântana: Franz Groo, Peter Graef, Johann Kreitler, Johann Gantner, Anton Millich, Cornel Drăgan, Täuber Richard, Josef Höniges, Phillip Frank, Stefan Wiesenmayer, Josef Gantner, Johann Renz, Viorel Mitichi.

În toamna anului 1975, UTC Arad a desfășurat un curs de pregătire pentru președinții din sportul școlar. Era vorba, despre sportul pentru tineret, pe care au vrut să-l reorganizeze și să-l facă mai atractiv, așa că, am fost instruiți de tovarășii Cornel Corodan, Șerban și Cornel Marian.

Ni s-a prezentat și calendarul sportiv pentru anul școlar 1975-1976, pentru următoarele sporturi:

1. Atletism
-triatlon (6-10 ani)
-tetratlon (10-14 ani)
-pentatlon (14-19 ani)
-alergare de anduranță
-complex „sport și sănătate”, standarde de control pentru ecuson
-campionatul de atletism liceal

2. Fotbal
- jocuri la școală
- jocuri între școli etc.

3. Gimnastică
-gimnastica de înviorare
-gimnastica modernă, pentru sărbătoarea de sfârșit de an școlar

4. Handbal
- între clase
- între școli
- jocuri amicale, etc.

5. Orientarea turistică

6.Șah
-vacanța
-Cupa Pionierilor

7. Tenis de masă
-vacanța
-între clase
-între școli
-fază județeană

8.Tenis
-Cupa Vacanței
-între școli
-Cupa Mereu Înainte

9.Drumeții și festivități
-ciclotururi
-ciclism
-festivități sportive, etc.

Conducerea clubului sportiv de la Școala Generală Nr. 1 Sântana:
președinte - Josef Höniges
vicepresedinți: Johann Eberwein, Eduard Zimmermann, Peter Moldovan.
secretar - Dorel Stanis
casieri - Rosalia Szöke, Stefan Mayer.
responsabili cu gimnastică de înviorare -Martha Faulhaber
-Oskar Bandl
responsabili de administrarea bazei sportive - Artur Degau, Michael Eberwein.
responsabili sport, propaganda și educație - Mariana Lazăr, frații Roman.
responsabili Cupa Tineretului:
-fotbal - Michael Eberwein
-handbal - Bory Reinholz
-alergare de rezistență - Andreas Weisenburger
membru - Marianne Eberwein.

Campionatul județean de handbal feminin 1975
Clasament:
1.Voința Ineu
2.UTA Arad
3.SSE Arad

Voința Ineu a devenit campioană județeană și avea dreptul de a participa la faza interjudețeană a calificărilor pentru promovarea în liga B, în primăvara anului 1976. Voința Ineu este antrenată de Nina Lăzărescu.

Ce s-a întâmplat cu UTA Arad?

Campionatul județean de handbal masculin 1975

Duminică, 23 noiembrie, sub conducerea antrenorului, profesor Romeo Putin, Strungul Arad a jucat ultimul joc de recuperare din campionatul județean, a câștigat și a ocupat primul loc cu 17 puncte, a jucat o remiză cu Unirea Sântana și a pierdut un meci cu Gloria II Arad.

Clasament:

1.Strungul Arad	10	8	1	1	257:136	17 puncte
2.Gloria II Arad	10	5	1	4	204:185	11
3.Unirea Sântana	10	4	1	5	156:182	9
4.Voința Ineu	10	4	0	6	192:228	8
5.Motorul Arad	10	3	1	6	183:238	7
6.SSE II Arad	10	3	0	7	180:225	6

Lotul Strungul Arad: Papp, Dragomir, Bocu, Matei, Vollmann, Ghel, Levay, Igrișan, Farkas, Nadiu, Bâlteanu.

In primavară va urma faza intermediara la Hunedoara și Deva și apoi finala la Râmnicu Vâlcea.

În vară, după a doua jumătate a sezonului 1974-1975 în divizia de juniori, în care a fost implicată SS Arad, la sfârșitul vârstei de juniorat, **Josef Gantner, născut în 1956, s-a transferat înapoi la Sântana**, la Asociaţia Unirea. Cu experiența acumulată la SS Arad, a luat sub aripa sa echipa de juniori a Unirii Sântana.



Josef Gantner

La 26 decembrie 1975, Ferdinand Mackert, născut în 1958, după aproximativ nouă luni la Gloria Arad, unde a avut doar câteva apariții sub îndrumarea antrenorului, profesor Romeo Putin, s-a transferat la Sântana, la Asociația Unirea, unde a devenit căpitanul echipei, pentru anii următori.

1976
JUDEȚUL ARAD

Duminică, 14 martie Clubul Sportiv UTA a organizat **Cupa UTA,** pe terenurile Constructorul și SSE. Au participat 8 echipe feminine: UTA, CILT Severin, Record Jimbolia, SSE I Arad, SSE II Arad, SSE Timișoara, 13 Decembrie Timișoara, Constructorul Hunedoara.

Clasament:

1.UTA Arad
2.13 Decembrie Timișoara
3.SSE I Arad
4.SSE II Arad
5.Constructorul Hunedoara
6.Record Jimbolia
7.SSE Timișoara
8. CILT Turnu Severin.

Joi 18 martie, la Suceava, pe terenul de handbal al universității, s-a desfășurat meciul internațional de handbal dintre Universitatea CS Suceava și Naționala Republicii Arabe Egipt.



Al patrulea din stânga, Titi Ionescu, cu numărul 5, viitor handbalist Gloria Arad, încadrat de doi jucători egipteni.



La minge Titi Ionescu, numărul 5.

De vineri până duminică, 19-21 martie, lupta pentru Cupa Gloria, care acum se află la ediţia III, s-a purtat pe Stadionul Gloria. La competiție au participat următoarele șase echipe: Politehnica Timișoara (Liga A), Cuprom Baia Mare, Timișul Lugoj, Locomotiva București, Gloria Arad (Liga B) și campioana județului, Strungul Arad. Meciurile de handbal au fost spectaculoase.

Rezultate:

-locul 5-6 Timișul Lugoj - Strungul Arad 17:11

-locul 3-4 Cuprom Baia Mare - Locomotiva București 30:24

-locul 1-2 Gloria Arad - Politehnica Timișoara 17:16(11:8)

Clasament:

1.Gloria Arad

2.Poli Timișoara

3.Cuprom Baia Mare

4.Locomotiva București

5.Timișul Lugoj

6.Strungul Arad

Gloria Arad a învins Poli Timișoara și a câștigat Cupa Gloria, în acel an.

Duminică, 4 aprilie, prima etapă de meciuri din retur în liga B, Gloria Arad a avut meci în deplasare la Târgu Jiu, împotriva lui Știința, a meritat să câștige cu 22:20 și continuă să conducă clasamentul cu 16 puncte, urmată de Timișul Lugoj cu 14 puncte și Independența Sibiu cu 13 puncte, ambele vor juca returul la Arad.

La Turda, sâmbătă și duminică, 10-11 aprilie, s-a desfășurat faza de zonă la handbalul pentru liceele de chimie. Echipele de la Liceul Industrial de Chimie Arad au susținut un turneu bun și au ocupat primul loc, atât la băieți, cât și la fete.

Rezultate:
băieți
Arad - Târnăveni 21:12
Arad - Timișoara 20:4
Arad - Oradea 24:7
fete
Arad - Oradea 8:2
Arad - Târgu Mureș 13:2
Arad - Timișoara 14:8

Conform acestor rezultate, Liceul Industrial de Chimie Arad s-a calificat cu ambele echipe în faza finală de la Gh. Gheorghiu Dej, care va avea loc în perioada 1-3 mai.



Handbalistele Liceului Industrial de Chimie Arad, 1976 (stânga), în Turda



Handbalistele Liceului Industrial de Chimie Arad (dreapta), 1976, la Turda,
la jocurile de calificare pentru finala pe țară

Duminică, 18 aprilie, meciul masculin de liga B, dintre Gloria Arad și Independența Sibiu s-a disputat pe Terenul Gloria, cu arădenii câștigând cu 21:16. Asta înseamnă că, un alt candidat la promovare a fost învins.



Independența Sibiu în sezonul 1975-1976 (concurenta arădenilor la promovare), în picioare: Bernhard Roth, Viorel David, Johann Schuster, Mircea Oprea, antrenor Helmut Zikeli, Hermann Speck, Adolf Kenzel, Ortwin Wolfgang Schmidt, Günter Speck;
ghemuit: Andrei Nicula, Adrian Horn, Onoriu Solomon, Gerhard Reus, Nicolae Pop.

Gloria Arad: Huber și Tudor în poartă, Burger, Schragner, Voitilă, Bugariu, Kosz, Ardelean, Matei, Păcuraru, Fölker, Brach. Antrenor, profesor Roland Wegemann.

Sâmbătă și duminică, 24-25 aprilie, la Hunedoara s-au desfășura**t** jocurile de calificare pentru promovarea în liga B, ale echipei feminine Voința Ineu. Din păcate, echipa din Ineu a pierdut ambele meciuri. Echipa campioana județului Arad antrenată de profesoara Nina Lăzărescu.



Voința Ineu 1976, în Hunedoara, în picioare: ?, Sali Borlea, Beti ?, Elena Coman, Rodica Șandru; rând de jos: Bibi Lulusa, șezând: ? Lăzărescu, ?, Nina Negru, ?, ?. Antrenor, profesoara Nina Lăzărescu.



Voința Ineu, 1976, în Hunedoara si cu profesorul Teodor Mercea.

Duminică, 16 mai, meciul de liga B, dintre Gloria Arad și Timișul Lugoj, s-a disputat pe terenul Gloria. **Gloria a câștigat cu 16:11 și a promovat în liga A,** deși mai sunt două etape de meciuri, următoarea împotriva Nitramoniei Făgăraș și ultima împotriva CSU Târgu Mureș. Acestea s-au retras și scorul va fi, așadar, 6-0 pentru Gloria.

Deci, cu siguranță, **Gatu, Birtalan, Penu, Stöckl, Voinea** și mulți alții, pot fi admirați din toamnă la Arad.



Câștigătorul va juca în liga A, în sezonul viitor, iar echipa învinsă, în liga B.

Duminică, 30 mai, campionatul școlar s-a desfășurat pe terenul școlii sportive din Arad.

Clasament:

fete

1.Școala generală Nr. 7 Arad

2.Școala Generală Nr. 12 Arad

3.Școala Generală Nr. 5 Arad

băieți

1.Școala Generală Nr. 3 Arad

2.Liceul Nr. 5 Arad

3.Școala Generală Frumușeni

La faza județeană pentru **Cupa Tineretului**, a fost organizată de comitetul județean al UTC (Uniunea Tineretului Comunist).

Clasament:

fete

1.Liceul Comercial Arad

2.Liceul Nr. 4 Arad

3.Liceul de Chimie Arad

băieți

1.Liceul de Chimie Arad

2.Liceul Lipova

3.Liceul Chișineu-Criș

Câștigătorii locului I vor participa la faza de zonă, în perioada 15-16 iunie.

Președintele Gloriei, Dan Ponta, într-un interviu pentru ziar (1 iunie), a fost bucuros să explice modul în care, echipa de handbal a fost promovată în liga A. Secretul ar fi revenirea acasă, după perioada de studii, a unor jucători cu experiență în ligă, întinerirea lotului și multă muncă (antrenament) condusă de **profesorul Roland Wegemann**. Condițiile pentru sportivi au fost îmbunătățite semnificativ, de conducerea IJGCI, cu directorul Constantin Stoica, iar sprijinul din partea autorităților sportive din conducere, a fost asigurat fără probleme.

Modul în care echipa a crescut împreună este, de asemenea lăudabil, jucătorii având profesii foarte diferite. Căpitanul echipei, Hans Bugariu, este zidar de profesie, Hans Huber, Dan Tudor, Rudolf Fölker, Valer Ball, Hans Burger, Helmut Schragner, cu toții profesori de sport. Mai sunt studenții Constantin Andrieș, Pavel Voitilă și alți jucători cu meserii interesante: sudor Andrei Kosz, economist Constantin Păcuraru, lăcătuș Albert Almași, proiectant Edmund Brach, sudor Ioan Ardelean, tehnician Ludovic Matei. Sunt în liga A, pregătiți de profesorul de sport Roland Wegemann: felicitări și mult succes în liga A!



Lotul Gloria Arad, în picioare: antrenor, profesor Roland Wegemann, Ludovic Matei, Rudolf Fölker, Helmut Schragner, Hans Burger, Dan Tudor, Hans Huber, Costică Păcuraru; ghemuit: Franz Bugariu, Ioan Ardelean, Andrei Kosz, Edmund Brach, Pavel Voitilă.

Duminică, 20 iunie, la Gheorghe Gheorghiu Dej au avut loc jocurile finale pentru liceele de chimie. Echipa de juniori a Liceului de Chimie Arad a ocupat locul I și a fost declarată câștigătoarea campionatului ministerului.

Această echipă a învins și echipele județene: Olt, Mehedinți, Caraș-Severin și Timiș în urmă cu o săptămână la Târgu Jiu, în cadrul Cupei Tineretului, a ocupat locul I și s-a calificat în finala care va avea loc la Baia Mare, în perioada 1-2 iulie.

Marți, 6 iulie, după ultimele jocuri de recuperare, comisia județeană de handbal a publicat **clasamentul campionatului județean masculin, după prima jumătate a sezonului**.

Clasament:

1.Strungul Arad	9	7	1	1	263:132	15 puncte
2.Motorul Arad	9	7	1	1	203:140	15
3.Victoria Chișineu-Criș	9	7	0	2	208:149	14
4.Chimia Vladimirescu	9	6	0	3	191:146	12
5.Unirea Sântana	9	5	1	3	203:159	11
6.Gloria II Arad	9	3	0	6	239:212	6
7.Progresul Pecica	9	2	2	5	178:252	6
8.SSE II Arad	9	2	1	6	119:182	5
9.Victoria Ineu	9	2	0	7	117:189	4
10.Poligrafia Arad	9	1	0	8	144:318	2



Progresul Pecica cu antrenorul profesor Romul Popețiu, una dintre echipele care activează din 1976 pentru primul an în campionatul județean de handbal.

La 28 iulie, finala olimpică la handbal masculin, dintre România și URSS, a avut loc în sala mare de sport Montreal Forum. **România** a pierdut acest meci împotriva giganților URSS cu 15:19 și a devenit **vicecampioana olimpică la Montreal.**



Lotul României, vicecampioana olimpică la Montreal, 1976, la Poiana Brasov în cantonament, în picioare: Werner Stöckl, Mihai Mironiuc, Nicolae Munteanu, Alexander Fölker, Mircea Stef, Gavril Kicsid, Ștefan Birtalan, Mircea Grabovschi, Ion Tase, Radu Voina, Roland Gunesch, Adrian Cosma, Niculae Nedef Antrenor, Erwin Schmid, Cezar Drăgăniță, Ghiță Licu; în mijloc: Cristian Gatu; ghemuit: Stefan Orban, Cornel Penu, Șandor Antal asistent medical, Ion Palko, Constantin Hornea.

Sâmbătă și duminică, 31 iulie - **1 august,** Comitetul Județean UTC Arad, a organizat etapa finală a Cupei Tineretului Satului, cu participarea unui număr mare de tineri, cu vârste între 15 și 30 de ani. Această mică olimpiada a inclus următoarele sporturi: atletism, fotbal, handbal și oina.

Câștigători:

Handbal masculin - Unirea Sântana

Handbal feminin - Revetiș

Fotbal - Dorobanț

Oina - Joia Mare

Atletism: Petru Lengyel, de la Vinga, a câștigat la săritura în lungime.

Sâmbătă și duminică, 7-8 august, faza de zonă a Cupei Tineretului Rural (Cupa Satului) la handbal fete, oina și fotbal pentru tineri cu vârsta de 15-30 de ani, s-a desfășurat la Alexandria și Caransebeș, unde au participat și reprezentanții județului Arad.

Echipa de handbal fete Revetiș s-a calificat în finala pe țară de la Alexandria.

Pe primul loc a ocupat și selecționata de fotbal rural din județ. Din echipă s-au remarcat în mod deosebit profesorul Petru Lengyel din Vinga, Traian Popescu din Macea și Ștefan Farago din Dorobanți. Finala de fotbal va avea loc la Alba Iulia.

Sâmbătă și duminică, 28-29 august, finala Cupei Tineretului Rural la atletism și handbal s-a disputat la Alexandria.

Echipa de handbal fete **Revetiș, reprezentanta județului Arad, a ocupat locul doi,** și a primit, de asemenea, trofeul FRH pentru echipa cea mai tehnică, iar jucătoarea Elena Coman, trofeul pentru jucătoarea tehnică a turneului.

Această echipă din satul Revetiș, ce aparținea comunei Dieci, a fost pregătită din clasa a IV-a de profesorul de biologie Teodor Mercea (jucătoarele aveau acum varsta de 15-18 ani), a ocupat locul al doilea la Cupa Tineretului Satelor la handbal. În faza județeană au fost învinse echipa din Gurahont și ulterior echipa liceului din Sântana.

În faza de zonă au fost învinși reprezentanții județelor: Gorj, Dolj, Argeș și Vâlcea. În finala națională de la Alexandria, reprezentanții județelor: Satu Mare, Dâmbovița, câștigătorii anului precedent, au fost învinși; în finală au pierdut în fața reprezentantei gălățene.



Fază a jocului Revetiș cu Galați, la Alexandria, 1976.



Faza jocului din jocul Revetiș (județul Arad) împotriva reprezentantei Galați, 1976, la Alexandria.

Lotul Revetiș din finală: Sali Borlea, Flena Iov, Nina Negru, Elena și Iuliana Coman, Zamfira Coserts, Bibi Lulusa, Florica Olar, Cotita Sbircea, Florica Oarcea și Terezia Höniges.

Ar mai fi de menționat că, handbalistul și colegul antrenor de peste ani **Petru Lengyel** de la Vinga, a ocupat primul loc la săritura în lungime, cu 6.31 m și a primit trofeul FRA pentru cea mai bună performanță.

Miercuri, 2 septembrie, cu câteva zile înainte de startul în liga A, s-au finalizat ultimele pregătiri pentru primul meci, împotriva lui Dinamo București. Tribunele de spectatori de la terenul Gloria au fost extinse, pentru a le oferi numeroșilor spectatori care sunt așteptați în prima zi a meciului, posibilitatea de a-și încuraja echipa, a declarat tovarășul Johann Hönig, secretarul clubului sportiv Gloria Arad.

Antrenorul, profesor Roland Wegemann a fost mulțumit pentru că echipa sa a fost mărită și calitatea s-a îmbunătățit.



Lotul Gloria Arad, care va debuta în liga A: Hans Huber, Octavian Omescu, Dan Tudor, Rudolf Fölker, Ludovic Matei, Valer Ball, Hans Burger, Helmut Schragner, Pavel Voitilă, Gheorghe Dima, Ion Buruc, Ewald Koleth, Gelu Constantinescu, Dumitru Ienea, Andrei Kosz, Franz Bugariu, Edmund Brach și Ioan Todea.

Duminica, 5 septembrie, meciul liga A dintre Gloria Arad și Dinamo București s-a disputat pe terenul Gloria. La început, jucătorii ambelor echipe au fost prezentați în mod tradițional, s-au schimbat flori și cei peste 2.000 de spectatori au aplaudat echipa vizitatoare cu jucătorii săi cunoscuți și valoroși, precum și tânăra echipă arădeană.

Meciul a fost câștigat de echipa antrenorului Oprea Vlase, Dinamo București, cu 13:8 (5:4) care fost mai bună, mai ales în repriza secundă, datorită experienței mai mari.

Golurile au fost marcate de: Matei 1, Cosma 4, Grabovschki 4, Andreescu 1, Oprea 2, Licu 1 pentru Dinamo București, iar Buruc 5, Ball 1, Schragner 1, Ienea 1, pentru Gloria Arad.

Perechea de arbitri V. Cojocaru și I. Mihailescu, de la Craiova, au dat dovada de o performanță autoritară.



Fază a jocului din liga A Gloria Arad - Dinamo București, 8:13 la Arad, 1976

Duminică, 12 septembrie s-a disputat a doua etapă din liga A. Gloria Arad a avut un meci în deplasare la Galați împotriva CSU și a pierdut cu 20:19.

Joi, 16 septembrie, pe terenul Gloria, Gloria Arad a învins echipa studenților Universității Cluj cu 15:13 (6:7). Jocul a fost greu. Potrivit antrenorului Roland Wegemann, s-au remarcat Omescu, Schragner, Burger și Ienea.

Lotul Gloria Arad: Huber, Omescu, Schragner, Burger, Ienea, Dima, Bugariu, Buruc, Matei, Voitilă, Ball, Koleth, Fölker, Constantinescu și Tudor.

Lotul Universității Cluj: Slavici, Szasz, Orosz, Avram, Mircea, Jurca, Szobek, Folk, Rus, Ulic și Constantin.

Arbitrii Vasile Iepure și Nicolae Maghetiu au făcut cateva greseli, care nu au decis jocul.



Fază a jocului din meciul Gloria Arad cu Universitatea Cluj, cu Pavel Voitilă în acțiune, pe fundal Hans Burger, la Arad, 1976.

Duminică, 19 septembrie, Gloria Arad a jucat în deplasare la Piatra Neamț, cu Relonul Săvinești și a pierdut, într-un meci greu, cu 17:16 (10:7), unde ar fi fost posibilă egalitatea. Cel mai bun jucător al lui Relonul a fost Samson, cu 6 goluri, iar Schragner cu 4 goluri, la Gloria.

Duminică, 26 septembrie, meciul de liga A, dintre Gloria Arad și Politehnica Timișoara, a avut loc pe terenul Gloriei. La început, în mod tradițional, se schimbă din nou flori, în fața a peste 3.000 de spectatori, care vin regulat la jocurile echipei lor.

La începutul jocului, Gloria a jucat puțin precaută, puțin intimidată de apărarea zidului pe care Gunesch, Fölker și Andrieș au pus-o în mijlocul apărării. Timișorenii au avut inițiativa până la pauză, unde scorul a fost 5-4. Sfatul antrenorului, de a juca pe contraatac și mai mult pe extreme, precum și prestația bună a portarului Huber, au adus victoria mult așteptată cu 10:9 (4:5).

Gloria Arad: Huber, Burger, Schragner, Buruc, Dima, Ienea, Bugariu, Voitilă, Folker, Matei, Kolleth, Ball. Antrenor, profesor Roland Wegemann.

Politehnica Timișoara: Popa, Dilita, Cristian, Gunesch, Fölker, Alexandru, Andrieș, Bucatea, Manolache, Siladi, Suket.

O prestație bună au avut arbitrii clujeni P. Radvanyi și C. Covaci.

Joi, 30 septembrie, Gloria Arad a jucat împotriva Stelei, la București și a primit o palmă bună, pentru că Steaua a câștigat cu 26:15 (13:10), cu Drăgăniță înscriind 10 goluri. În acest joc, la fel ca și împotriva lui Poli, Gloria a slăbit în ultimele 15 minute, din cauza formei slabe sau a oboselii psihice.



Fază de joc la victoria Gloriei Arad în fața echipei Poli Timișoara.



Strungul Arad, în 1976, la turneu pregătitor în Drobeta Turnu Severin, împotriva PTTR. Sus: Eduard Eisele; rândul din mijloc: Bujor Fărău, Johann Gantner, Cornel Oprean, Vasile Solomie, Puiu Ghel, antrenor profesor Adolf Frombach, Horst Vollmann;
rândul de jos: Josef Höniges, Gheorghe Bălteanu.

Duminică, 3 octombrie, Gloria Arad a mai jucat în deplasare la Gheorghe Gheorghiu Dej, contra CSM Borzești și a pierdut cu 10:15, într-un meci în care arădenii nu au arătat bine.

Duminică, 10 octombrie, meciul de liga A dintre Gloria Arad și Dinamo Brașov s-a disputat pe terenul Gloria. Un joc echilibrat și luptat, care s-a încheiat la egalitate, cu 19:19 (11:12).

Gloria Arad: Huber, Omescu, Burger, Ball, Schragner, Voitilă, Matei, Buruc, Dima, Jenea. Antrenor, profesor Roland Wegemann.

Dinamo Brașov: Caloianu, Vasilache, Messmer, Nedici, Mintici, Arsene, Chicomban, Buca, Bota, Schmidt, Nicolescu. Antrenor Ioan Donca.

Performanța arbitrilor Dorin Purice și Vasile Erhan, din Ploiești, a fost confuză pentru echipe.

Duminică, 17 octombrie, Gloria Arad a jucat împotriva Universității București la București și a reușit o remiza.

Duminică, 24 octombrie, ora 10.00, pe terenul Gloria, s-a disputat meciul de liga A dintre Gloria Arad și Știința Bacău. Acest joc a fost echilibrat mult timp, dar după prima repriză scorul a fost 8:5 pentru Gloria. După pauză, decalajul de 2-3 s-a menținut și chiar a crescut spre final, pentru că Omescu a reușit să respingă câteva mingi. Scorul final a fost 16:11 (8:5) pentru Gloria Arad.

Golurile pentru Gloria au fost marcate de: Ienea 5, Burger 3, Ball 2, Schragner 3, Kolleth 2 și Dima 1. Au mai jucat Huber, Matei, Buruc și Bugariu. Antrenor, profesor Roland Wegemann.

Arbitrul clujean Paul Radvanyi și Mircea Grebenisan din Târgu Mureș, au evoluat bine.

Duminică, 31 octombrie, ultima etapa din prima jumătate a sezonului, în liga A masculină, Gloria Arad a jucat la Baia Mare împotriva lui Minaur la Baia Mare și a fost învinsă cu 30:22.

Campionatul județean de handbal feminin 1976

Clasament:

1.UTA Arad
2.CSS I Arad
3.Unirea Sântana
4.Voința Ineu
5.CSS II Arad

Campionatul județean de handbal masculin 1976

Duminică, 21 noiembrie, s-au disputat ultimele meciuri din campionatul județean masculin. Conform ultimelor rezultate

Clasament:

1.Strungul Arad	**18**	**16**	**1**	**1**	**409:186**	**33 puncte**
2.Motorul Arad	18	14	1	3	405:267	29
3.Chimia Vladimirescu	18	13	1	4	357:248	27
4.Victoria Chișineu-Criș	18	12	1	5	330:246	25
5.Unirea Sântana	18	8	2	8	318:293	18
6.Victoria Ineu	18	7	1	10	228:290	15
7.Gloria II Arad	18	6	0	12	350:377	12
8.SSE II Arad	18	5	1	12	167:259	11

9.Progresul Pecica	18	3	2	13	301:471	8
10.Poligrafia Arad	18	1	0	17	144:372	2

Strungul Arad este campioană județeană și va participa la jocurile de calificare pentru promovarea în liga B, în primăvara anului 1977.



Campioană județeană, 1976, Strungul Arad, în picioare: Teodor Faur președinte club, Horst Vollmann, Gheorghe Bâlteanu, Vasile Solomie, Bujor Fărău, Eduard Eisele, Martin, antrenor profesor Adolf Frombach, în ghemuit: Puiu Ghel, Cornel Oprean, Johann Gantner, Josef Höniges, Pepi Șandor, Stefan Wiesenmayer.

Într-o întâlnire cu un redactor sportiv de ziar, antrenorul Gloriei Arad, profesorul Roland Wegemann, a recunoscut că, multe lucruri în prima jumătate a sezonului nu au mers conform planului și că, numărul de puncte nu a fost satisfăcător. Cel mai mult a deplâns cele două puncte cu Galați, care nu au fost înscrise, din cauza lipsei de experiență a echipei. Cel mai dificil joc l-a numit pe cel cu Dinamo, care a fost și botezul lui în campionat. Jucătorii cu cea mai bună performanță în prima jumătate a sezonului: Huber, Schragner, Ienea, Kolleth, Dima și alții.

Antrenamentele se vor desfășura în sala de sport arădeană și la Timișoara, care avea o sală ce respecta regulamentul. De ce grabă? Pentru că în acest an competițional va avea loc o rundă de sală în modul turneu, între prima și a doua rundă, în perioada 18-20 ianuarie, la Pitești.

1976
SÂNTANA

Campioană județeană la handbal juniori, în anul 1976, Unirea Sântana.

Sâmbătă, 3 aprilie, jocurile finale ale campionatului județean de juniori au avut loc la Sântana pe terenul liceului. Au fost calificate următoarele echipe de juniori: CSS Arad, Liceul Chișineu-Criș, Liceul Agricol Sântana și Unirea Sântana. În ultimul meci, juniorii de la Unirea Sântana au învins echipa de juniori de la școala sportivă arădeană cu 16:13, au devenit campioni județeni și au avut dreptul de a participa la jocurile de calificare pentru promovarea la juniori, din primăvară. Înfrângerea CSS Arad l-a determinat pe antrenorul acestei echipe, profesorul Adolf Frombach, să spună: **„Ați fost bătuți de o echipă formată din țărănoi”.** La un moment dat s-a răzgândit și, de-a lungul timpului, trei dintre acești țărănoi au fost suficient de buni pentru a juca în echipele sale. Au mai venit apoi și alți jucători de la Sântana, ceea ce sugerează că, a ajuns să aprecieze munca profesorilor de sport din Sântana, Franz Metz și Richard Reinholz.

Două săptămâni mai târziu, sâmbătă după-amiază și duminică dimineața, 19-20 Aprilie, juniorii au fost la Deva. În cadrul primei faze de calificare s-au disputat jocurile de handbal între echipele de juniori Unirea Sântana și Vulturii Textila Lugoj. Juniorii lugojeni au câștigat sâmbătă cu 19:16 și duminică dimineața cu 20:16 și s-au calificat în faza următoare.

Lotul echipei de handbal de juniori Unirea Sântana: portarul Josef Marksteiner, Erich Ruff, Eduard Zimmermann, Andreas Metz, Josef Marksteiner, Ernst Müller, Josef Waschnitzki, Andreas Kling, Valentin Weisenburger, Johann Schwartz, Anton Marksteiner, Artur Degau și Josef Höniges. Antrenorul a fost Josef Gantner.



Echipa de juniori Unirea Sântana, după un joc de pregătire, de la stânga: Josef Höniges, Richard Täuber, Johann Täuber, Josef Waschnitzki, Josef Marksteiner, Eduard Zimmermann, Erich Ruff, Andreas Metz, Walter Köhler.



Juniorii campioanei județene Unirea Sântana, în picioare: Richard Täuber, Johann Täuber, Eduard Zimmermann, Erich Ruff, Walter Köhler;
în ghemuit: Josef Höniges, Josef Waschnitzki, Josef Marksteiner, Andreas Metz.

La 29 iunie 1976, la îndemnul profesorului Adolf Frombach, Josef Höniges s-a transferat de la Unirea Sântana la SSE Arad și a jucat în această vară, într-o selecție de juniori arădeni, împotriva unei echipe de juniori din Qatar (primul meci internațional).

Marți, 6 iulie, după ultimele jocuri restanțe, comisia județeană de handbal a anunțat clasamentul campionatului județean masculin, după prima jumătate a sezonului.

Clasament:

1.Strungul Arad	9	7	1	1	263:132	15 puncte
2.Gloria Arad	9	7	1	1	203:140	15
3.Victoria Chișineu-Criș	9	7	0	2	208:149	14
4.Chimia Vladimirescu	9	6	0	3	191:146	12
5.Unirea Sântana	9	7	0	2	208:149	14
6. Gloria II Arad	9	3	0	6	239:212	6
7.Progresul Pecica	9	2	2	5	178:252	6
8.SSE II Arad	9	2	1	6	119:182	5
9.Victoria Ineu	9	2	0	7	117:189	4
10.Poligrafia Arad	9	1	0	8	144:318	2

Sâmbătă și duminică, 31 iulie - 1 august, Comitetul Județean UTC Arad a organizat etapa finală a Cupei Tineretului Satului, cu participarea unui număr mare de tineri între 15-30 de ani. Această mică olimpiada s-a desfășurat la următoarele sporturi: atletism, fotbal, handbal și oina.

Câștigători:
Handbal masculin - **Unirea Sântana**
Handbal feminin - Revetiș (a câștigat împotriva **Unirii Sântana**).
Dorobant la fotbalul
Joia Mare la Oina
Petru Lengyel de la Vinga, a câștigat săritura în lungime la atletism.



Lotul feminin Unirea Sântana: Regine Abfalder, Martha Faulhaber, Katharina Adelmann, Angela Faulhaber, Barbara Murany, Gerlinde Höniges, Florica Cosma, arbitrul Josef Merle și o jucătoare din Ineu, adversară în acest joc.

Turneul Cupa Pipatsch, ediția III, 1976, la Biled

1.Timișul Lugoj, 2.Știința Lovrin, 3.Tehnometal Timișoara, 4.Sideful Jimbolia, 5.Comerțul Sânnicolau Mare, 6.Voința Timișoara, 7.Spartac Vizejdia, 8.Voința Biled.

Au participat 20 de echipe.

Echipa Unirea Sântana: Franz Groo, Philipp Frank, Richard Reinholz, Josef Gantner, Anton Millich, Peter Graef, Helmuth Scherer, Ferdinand Mackert, Josef Höniges, Erich Ruff, Josef Marksteiner, Eduard Zimmermann, Andreas Metz, Johann Renz.

Campionatul județean de handbal feminin 1976

Clasament:
1.UTA Arad
2.CSS I Arad
3.Unirea Sântana
4.Voința Ineu
5.CSS II Arad

Campioana UTA Arad are dreptul de a participa la jocurile de calificare pentru promovarea în liga B, în primăvara anului 1977.

Campionatul județean de handbal masculin 1976

Duminică, 21 noiembrie, s-au jucat ultimele meciuri din campionatul județean masculin.
Clasament:

1.Strungul Arad	**18**	**16**	**1**	**1**	**409:186**	**33 puncte**
2.Motorul Arad	18	14	1	3	405:267	29
3.Chimia Vladimirescu	18	13	1	4	357:248	27
4.Victoria Chișineu-Criș	18	12	1	5	330:246	25
5.Unira Sântana	**18**	**8**	**2**	**8**	**318:293**	**18**
6.Victoria Ineu	18	7	1	10	228:290	15
7.Gloria II Arad	18	6	0	12	350:377	12
8.SSE II Arad	18	5	1	12	167:259	11
9.Progresul Pecica	18	3	2	13	301:471	8
10.Poligrafia Arad	18	1	0	17	144:372	2

Strungul Arad este campioană județeană și a avut dreptul de a participa la jocurile de calificare pentru promovarea în liga B, în primăvara anului 1977.

Campionatul județean de handbal masculin în 1976 va rămâne probabil în istoria handbalului arădean, drept **campionatul județean cu cei mai numeroși participanți.**

Se poate spune că echipa masculină Unirea Sântana a început o perioadă dură în toamnă, mai exact din 10 septembrie 1976, s-au mutat la Strungul Arad, din motive profesionale, următorii jucători: Johann Gantner, Stefan Wiesenmayer și Josef Höniges.

1977
JUDEȚUL ARAD

Sâmbătă, 19 ianuarie în sala de sport din Pitești, s-a disputat prima etapă din turul doi al ligii de handbal A. Gloria Arad a obținut următoarele rezultate:

Gloria Arad - Universitatea Cluj 18:20(10:10).

Gloria Arad - Relonul Savinesti 23:21(14:11).

Cele mai multe goluri au fost marcate de: Schragner 12, Ienea 5, Burger 2, Ball 2, Kolleth 2. Antrenor, profesor Roland Wegemann.

Miercuri, 26 ianuarie într-un interviu pentru ziar, secretarul Consiliului Județean de Educație Fizica și Sport (CJEFS), tovarășul Cornel Marian, a comentat Daciada, care a fost aprobată la 16 noiembrie 1976, de Comitetul Politic Executiv al Partidului Comunist Român (PCR), ca program de dezvoltare a educaţiei fizice și sportului.

Daciada este o competiție națională, cu scopul de a încuraja și stimula tinerii din orașe și sate să se angajeze în exerciții fizice și activități sportive, pentru a-și întări starea de sănătate și a obține performanță fizică, sporindu-și astfel și capacitatea de muncă.

Daciada va fi, de asemenea, un mijloc important de descoperire a noilor talente pentru sportul competitiv, care să contribuie la îmbunătățirea performanței sportive, în special la disciplinele olimpice. Deci, conducerea țării a dorit mai multe medalii olimpice, acesta fiind probabil motivul principal, pentru a organiza un alt eveniment sportiv de masă, numit Daciada.

Daciada ar trebui să se desfășoare pe două niveluri, pe de o parte la sportul de competiție și pe de altă parte, pentru sportul de masă. În sportul de masă se urmărește includerea tuturor tinerilor, cu diferențierea competițiilor pentru pionieri, elevi de liceu, tineri din fabrici și uzine, comune și sate. Anual, în școli, instituții economice, orașe și județe, se organizează evenimente sportive de masă, iar o rundă finala pe țară, a avut loc o dată la doi ani. Pentru a stimula activitatea cluburilor sportive în sportul de masă, cluburile sportive au participat în toate etapele, inclusiv în etapa finală, atât la sportul individual, cât și la cel de echipă.

În sporturile de competiție, competițiile sunt organizate pe parcursul a doi ani. În primul an concursurile s-au desfășurat la nivel local și județean, iar în al doilea an s-au desfășurat faza interjudețeană și finala pe țară. Etapa pe țară a cuprins competiții sportive între selecțiile județene calificate, la două categorii: seniori și juniori.

Vara, în cadrul Daciadei, în județul Arad, s-au organizat competiții la următoarele discipline sportive: atletism, baschet, box, sporturi nautice, ciclism, fotbal, gimnastică, haltere, handbal, înot, judo, sporturi tehnice aplicative, bowling, polo pe apă, rugby, tir, tenis (tenis de câmp), volei; pentru iarnă: patinaj, sanie, șah și tenis de masă.

Calificarea pentru o etapă superioară a fost legată de criteriile de performanță, care se regăsesc în regulamentul competiției și s-au aplicat diferențiat sporturilor de masă și sporturilor de performanță.

Al treilea turneu, pentru etapa a 2-a a ligii A de handbal, a avut loc în perioada 5-7 februarie la Ploiești. Gloria Arad a obținut următoarele rezultate:

Gloria Arad - CSM Borzesti 25:24 (15:10). Goluri: Ienea 4, Schragner 5, Kolleth 5, Burger 7, Dima 1, Buruc 1, Ball 1, Constantinescu 1.

Gloria Arad - Dinamo Brașov 19:25 (9:11). Goluri: Jenea 5, Dima 4, Schragner 4, Burger 2, Buruc 2, Kolleth 1, Fölker 1.

Gloria Arad - Steaua București 14:25(7:13)

La al patrulea turneu, în etapa a doua la handbal liga A, 12-14 februarie la Iași, Gloria Arad a obținut următoarele rezultate:

Gloria Arad - Universitatea București 22:21(11:10)

Gloria Arad - Știința Bacău

La sfârșitul lunii februarie, s-a desfășurat ultimul turneu de handbal din etapa a doua, liga A. Bilanțul pentru Gloria a fost de patru victorii, adică opt puncte, cu adversari care au și griji de retrogradare, dar care vor juca cu toții la Arad, în a doua jumătate a sezonului. Adversarii învinși în turul doi au fost: Relonul Săvinești, CSM Borzești, Universitatea București și CSU Galați, toate candidați la retrogradare. Așa că, poți fi efectiv mulțumit de prestația Gloriei Arad. Scopul antrenorului Roland Wegemann, este să rămână cu Gloria în liga A. Echipa vrea să-și îmbunătățească condiția fizică, până în a doua jumătate a sezonului, de la începutul lunii aprilie.



Grup de la Universitatea din Cluj, cu Emilia Țopan (Mandache) în picioare, în mijloc.

Echipa feminină Universitatea Cluj 1976-1977, a jucat în liga A.

Tovarășul Johann Hönig, secretarul clubului sportiv Gloria Arad, a relatat că au participat la un turneu internațional de handbal la Szeged (Ungaria) cu participarea selecției de tineret a

Ungariei, Crvena Zvezda (Iugoslavia), Handbal Club Volan (Szeged). După acest turneu din străinătate, au dorit să desfășoare tradiționala Cupă Gloria la Arad, cu participarea Dinamo București, Handbal Club Baia Mare și Politehnica Timișoara. Cu ajutorul valoros al autorităților locale și al conducerii IJGCI, echipa se va pregăti conștiincios pentru a-și atinge obiectivul de a rămâne în ligă, pe un loc bun.

28 februarie, duminică după-amiază, în Sala de Sport Gloria, la **Cupa Independenței,** s-au jucat șase meciuri interesante de handbal.

Rezultate:
masculin
Motorul Arad - SS I Arad 27:18
SS II Arad - Chimia Arad 25:24
Arbitrii Pavel Sîrbu și Tiberius Bulzan au fluierat autoritar.
feminin
SS II Arad - SS III Arad 22:6
Textila Arad - SS IV Arad 16:7
SS I Arad - Chimia Arad 18:10
UTA Arad - Foresta Arad 17:9
Cel mai buna jucătoare al echipei UTA a fost din nou **Miere,** cu 8 lovituri și de l Foresta Dancila cu 4 lovituri. În acest joc, arbitrii Ioan Olaru și Zoltan Hegedus au evoluat bine.

Clasament, după a cincea zi de meciuri la Cupa Independenței
feminin

1.SSE II Arad	8 puncte
2.SSE I Arad	8
3.UTA Arad	6
4.Textila Arad	6
5.Chimia Arad	6
6.Foresta Arad	2
7.SSE III Arad	0
8.SSE IV Arad	0

masculin

1.Strungul I Arad	6 puncte
2.SSE I Arad	6
3.Motorul Arad	5
4.Strungul II Arad	2
5.Progresul Pecica	2
6.Chimia Arad	1

Obiectivul acestei cupe proaspăt înființate, de către comisia județeană de handbal este de a realiza o punte în lunile de iarnă pentru echipele cu competiții de handbal.

La 5-6 martie, Clubul Sportiv Strungul Arad a găzduit **Cupa Strungul** pe terenul școlii sportive. Participă: SS Arad, PTTR Drobeta Turnu Severin, Voința Reșița și Strungul Arad. Echipa câștigătoare a fost premiată, la fel cel mai bun jucător și cel mai bun portar. Meciurile s-au jucat sâmbătă de la ora 10 dimineața și duminică de la ora 9:30.

Cutremur în România, în anul 1977.

Vineri seara târziu, 4 martie 1977 a avut loc în București și în alte locuri **un cutremur devastator**. Semne au fost vizibile și la Sântana. Personal, am văzut că becul se clătina pe tavan și televizorul s-a făcut alb. Abia dimineață am aflat despre dezastrul care a ucis mii de oameni peste noapte.

Duminică, 20 martie, pe terenul Gloria, s-a desfășurat un joc de caritate, între Gloria Arad și Politehnica Timișoara, în cadrul numeroaselor acțiuni de solidaritate, de ajutor pentru cei afectați și păgubiți, prin contul 1977. A fost un joc frumos și a fost câștigat de Politehnica Timișoara, cu 24:18.

Toate veniturile, inclusiv ale arbitrilor, au intrat în contul de solidaritate și umanitate.

Sâmbătă și duminică, 26-27 martie, echipa de handbal Strungul Arad a fost la Oradea și a jucat câteva meciuri pregătitoare, pentru promovarea în liga B.



Strungul Arad, în picioare: antrenor, profesor Adolf Frombach, Horst Vollmann, Ioan Șoki, ?, Bujor Fărău, Pepi Șandru, Gege Fărcaș, Cornel Oprean, Martin, Costescu ?, Vasile Solomie, presedintele clubului ?; în rândul de jos : președinte secție handbal Teodor Faur, Puiu Gehl, Josef Höniges, Gheorghe Bâlteanu, Stefan Wiesenmayer.

Duminică, 3 aprilie, prima zi din retur în campionatul de handbal liga A, Gloria Arad a jucat în deplasare la București, împotriva puternicei Dinamo și nu a avut nicio șansă. Dinamo București a câștigat cu 26:12 (13:4). După această zi de meci, Gloria este pe locul 9 din 12 echipe.

Duminică, 10 aprilie, meciul din liga A dintre Gloria Arad și CSU Galați, s-a disputat pe terenul Gloria. După un joc bun al arădenilor, Gloria s-a impus cu 29:20 (13:10). Prima repriză a fost mai echilibrată, Gloria a făcut unele greșeli în apărare și formația studențească din Galați a reușit și câteva contraatacuri. În repriza secundă, arădenii au realizat secvențe frumoase și reușite, care au încântat publicul numeros.

Cele mai multe goluri au marcat arădenii: Burger 8, Dima 8, Kolleth 6 și Bugariu 4. De la CSU Galați, tânărul Rachitosu și-a făcut simțită prezența cu 11 goluri.

Lotul Gloriei Arad: Huber, Omescu, Ienea, Burger, Schragner, Fölker, Kolleth, Matei, Bugariu, Ball, Dima și Todea. Antrenorul, profesor Roland Wegemann.

Prestația arbitrilor Cojocaru - Andrea, de la Craiova, a fost foarte bună.



Lotul Gloria Arad în primăvara anului 1977,în picioare: Franz Bugariu, Ludowig Matei, Pavel Voitilă, antrenor, professor Roland Wegemann, Valer Ball, Ewald Kolleth, Andrei Kosz; șezand: Rudolf Fölker, Dumitru Ienea, Hans Burger, Hans Huber, Helmut Schragner, Ion Buruc, Gelu Constantinescu, Ioan Todea.

În perioada 9-10 aprilie, Ia Oradea s-a disputat prima fază a jocurilor de calificare pentru promovarea în liga B, Strungul Arad și Voința Turda, campioana județului Cluj. Strungul Arad a câștigat primul meci sâmbătă cu 19:11 (11:4) și duminică cu 17:16 (8:6). Strungul Arad s-a calificat astfel la turneul final de la Deva, care va avea loc în a doua jumătate a lunii mai.



Strungul Arad, la calificările pentru promovarea în liga B, în 1977, rândul din spate; ?, Vasile Solomie, Bujor Fărău, Edmund Eisele, Ioan Șoki, Gheorghe Bâlteanu, ?; rândul din față: ?, antrenor, profesor Adolf Frombach, Puiu Ghel, Johann Gantner, Horst Volmann, ?.

Duminică, 17 aprilie, Gloria Arad a fost nevoită să joace un meci în deplasare la Cluj împotriva Universității. Într-un joc extrem de dur, în care clujenii au avut 20 de minute de penalty, arădenii 18 și în care Avram de la clujeni l-a lovit în față arădeanul Bugariu, Gloria a pierdut cu 11:12 (4:6).

Sâmbătă și duminică, 9-10 aprilie, la Teiuș au avut loc finalele Liceelor de Chimie. Liceul de Chimie Industrială Arad a câștigat atât fetele, cât și băieții.



Echipele de handbal, fete și băieți, ale Liceului de Chimie Industrială Arad, conduse de profesorul Sorin Valeanu, 1977, la Teiuș.

Finala Cupei Campionilor Europeni pentru sezonul 1976-1977, dintre Steaua București și CSKA Moscova, **a avut loc la Sindelfingen, în aprilie 1977**, cu victoria de 21:20 (14:9) a campioanei României.



Lotul Steaua București, câștigătoarea Cupei Campionilor Europeni 1976-1977, în picioare: Gabriel Kicsid, Ștefan Birtalan, Dan Petru, Constantin Tudosie, Cezar Drăgăniță, Laurențiu Roșu, Radu Voina; în ghemuit: Victor Neagu, Nicolae Munteanu, Cristian Gatu, Virgil Marghidan, Werner Stöckl.

Duminică, 23 aprilie, meciul de liga A, dintre Gloria Arad și Relonul Săvinești s-a disputat pe terenul Gloria. A fost unul dintre puținele jocuri curate din liga A. Înafară de câteva penalty-uri de 2 minute, a fost un joc frumos, pe care Gloria l-a câștigat cu 25:23 (12:7). Aceasta înseamnă că poziția de pornire în clasament s-a îmbunătățit semnificativ. Gloria a câștigat, pentru că a jucat cu o echipă unită, cu atac consistent. Ca de obicei, Gloria a avut o fază slabă, spre finalul jocului.

Relonul Săvinești, în rândurile căruia au activat campioni sportivi Gheorghe Gruia, Ioan Dinca și Ioan Cobsa, au opus o rezistență acerbă și au recuperat mult în ultimele minute.

Arbitrii clujeni Paul Radvanyi și Mihai Grebenisan au dat dovadă de competență.

Gloria Arad: Huber, Buruc, Burger, Ienea, Dima, Bugariu, Kolleth, Ball, Folker, Voitilă, Matei, Schragner. Antrenor, profesor Roland Wegemann.

Relonul Săvinești: Dinca, Cohut, Danila, Samson I, Dandu, Coasa, Samson II, Gruia, Afloarei, Zaharia, Gradisteanu, Zamfir.



Gheorghe Dima, extremă stânga a Gloriei Arad, înainte de joc.

Joi, 29 aprilie, Gloria Arad a jucat împotriva Politehnicii Timișoara la Timișoara și a ajuns la egal; Cu puțin noroc ar fi putut avea o victorie, potrivit antrenorului Roland Wegemann.

Duminică, 1 Mai, pe terenul Gloria, s-a disputat meciul de liga A, dintre Gloria Arad și cea mai bună echipă din Europa la acea vreme, Steaua București. A fost clar de la început cine va fi câștigătorul acestui joc, dar Gloria a vrut să-și vândă pielea cât mai scump, iar în unele momente au reușit să țină pasul. Însă Steaua a câștigat cu 28:21 (14:9). Jocul frumos al ambelor echipe, dar mai ales al oaspeților, a fost întâmpinat cu aplauze frenetice din partea numărului mare de spectatori prezenți. Campionii sportivi Gatu, Birtalan, Voinea și Drăgăniță au arătat, de ce sunt cei mai buni. Mișcările rapide, trucurile tehnice, totul a fost jucat cu sportivitate și corectitudine.

Jocul a început cu un gol al lui Birtalan și din acel moment Steaua a condus tot timpul. Gloria a reușit mereu să egaleze până la 7:7, dar apoi Steaua a prins avânt.

Arbitrii băimăreni Francisc Nemeti și Ernest Fazekas nu au fost impecabili.



1977, debutul jocului Gloria Arad - Steaua București (câștigătoare a Cupei Europei).



Echipa Gloria Arad, din dreapta: Huber, Omescu, Ienea, Burger, Schragner, Ball, Fölker, Bugariu, Voitilă, Dima, Kolleth, Buruc. Antrenor, profesor Roland Wegemann.



Echipa Steaua București, din stânga: Gatu, Munteanu, Marchidan, Birtalan, Kicsid, Neagu, Cheli, Tudosie, Stöckl, Drăgăniță, Dan, Voinea. Antrenori Cornel Otelea și Otto Tellmann.

Am fost acolo și sunt fericit și mândru că am văzut acești campioni mondiali și legende ale handbalului în acțiune, în aer liber.



În timpul meciului dintre Gloria Arad și Steaua București, din 1 Mai 1977,
Gheorghe Dima a marcat un gol.



Dumitru Ienea de la Gloria Arad, reușește să-l învingă și portarul națională,
Nicolae Munteanu.



1977, fază joc Gloria Arad - Steaua București: Hans Burger 9, Franz Bugariu 10, Radu Voina 6 și Gabi Kicsid 2.

La începutul lunii mai s-au jucat ultimele meciuri restante pentru **Cupa Independenței.**
Clasament
masculin

1.Strungul I Arad	10 puncte
2.Motorul Arad	7
3.SSE I Arad	6
4.Progresul Pecica	4
5.Strungul II Arad	2
6.Chimia Arad	1

feminin

1.SSE II Arad	14 puncte
2.SSE I Arad	12
3.UTA Arad	8
4.Textila Arad	8
5.Chimia Arad	6
6.Foresta Arad	2
7.SSE IV Arad	2
8.SSE III Arad	2

Duminică, 1 mai, a treia etapă de meciuri din campionatul județean masculin, s-a jucat cu următoarele **rezultate:**

Chimia Arad - Progresul Pecica 32:17
SSE II Arad - Motorul Arad 24:30
Gloria II Arad - Unirea Sântana 13:14
Voința Ineu - Strungul Arad 15:34

Clasament:
masculin

1.Strungul Arad	3	3	0	0	97:52	6 puncte
2.Motorul Arad	3	3	0	0	83:62	6
3.Chimia Arad	3	2	0	1	81:63	4
4.Unirea Sântana	3	2	0	1	52:56	4
5.Progresul Pecica	3	1	0	2	53:78	2
6. Gloria II Arad	3	1	0	2	33:52	2
7.SSE II Arad	3	0	0	3	66:77	0
8.Voința Ineu	3	0	0	3	36:63	0

Pe parcursul acestor trei zile, Strungul Arad, campioana județului 1976 și Motorul Arad au câștigat toate meciurile și par a fi fost într-o formă bună.

Duminică, 8 mai meciul liga A dintre Gloria Arad și CSM Borzești, s-a disputat pe terenul Gloria. A fost un joc frumos în care arădenii erau vioara numărul unu. Se aștepta o rezistență mai puternică din partea oaspeților, pentru că, în meciul precedent, au învins puternica echipă Dinamo București.

Dar arădenii au arătat o îmbunătățire clară a formei și au câștigat cu 27:21 (16:12). Această victorie și forma bună în care se află echipa le dă multor spectatori speranța că echipa lor nu va avea nimic de-a face cu lupta pentru retrogradare.

Cele mai multe goluri au fost marcate de: Ienea 7, Kolleth 6, Burger 5 și Schragner 4 pentru Gloria; Blas 6, Arsenie 5, Berbecaru 4 pentru CSM Borzesti. Arbitrii bucureșteni Marin Marin și Doru Șerban au fluierat cu câteva greșeli.

Gloria Arad: Huber, Omescu, Schragner, Burger, Ienea, Dima, Bugariu, Kolleth, Buruc, Ball, Fölker și Voitilă. Antrenor, profesor Roland Wegemann.

CSM Borzești: Toth, Ionescu, Arsenie, Milea, Blas, Berbecaru, Badea, Bucioaca, Moise, Ghior, Smerea, Lozneanu.

Duminică, 8 mai, la Gurahonț, a avut loc o competiție de handbal, pentru echipele de liceul, la Cupa Independenței. Liceul Alimentar Arad s-a impus la fete, iar Liceul Gurahonț s-a impus la băieți.

Duminică, 8 mai, s-a disputat a patra etapă din campionatul județean masculin.

Rezultate:

Motorul Arad - Gloria II Arad 36:24

Chimia Arad - SSE II Arad 24:14

Unirea Sântana - Voința Ineu 6:0

Progresul Pecica - Strungul Arad amânat pentru că Strungul Arad a fost implicată în jocurile de calificare pentru Liga B, în perioada 14-15 mai, la Deva.

Clasament masculin:

1.Motorul Arad	4	4	0	0	119:86	8 puncte
2.Strungul Arad	3	3	0	0	97:52	6
3.Gloria Arad	4	3	0	1	107:77	6
4.Unirea Sântana	4	3	0	1	58:56	6
5.Progresul Pecica	3	1	0	2	53:72	2
6.Gloria II Arad	4	1	0	3	57:88	2
7.SSE II Arad	4	0	0	4	80:101	0
8.Voința Ineu	4	0	0	4	36:69	0

Duminică dimineața, 15 mai, la ora 10, meciul de liga A dintre Gloria Arad și Universitatea București, s-a disputat pe terenul Gloria. Această zi de meciuri, a fost a 31-a din campionatul de handbal masculin. Jocul a fost mai degrabă o luptă grea pentru posesia mingii, ceea ce a însemnat că, nu a existat aproape nicio acțiune spectaculoasă. Cu toate acestea, echipa Gloria a dat dovadă de maturitate și pasiune, ceea ce este întotdeauna bun pentru o surpriză pozitivă.

Meciul a fost câștigat cu 17:14 (6:4) de Gloria, în ciuda ajutorului clar a cuplului de arbitri buzoieni Constantin Capatina și Suditu, acordat adversarilor, care au fost dezaprobați pe măsură și de publicul numeros prezent.

Golurile au fost marcate de: Schragner 5, Ienea 4, Dima 3, Burger 2, Bugariu 1, Kolleth 1 și Fölker pentru Gloria; Balcan 5, Dumitrache 3, Marin 2, Boka 1, Cian 1, Szabo 1, Cirlan 1.

Gloria Arad: Huber, Omescu, Schragner, Burger, Ienea, Dima, Bugariu, Kolleth, Fölker, Ball, Buruc și Voitilă. Antrenor, profesor Roland Wegemann.

Universitatea București: Banciu, Bondar, Marinescu, Cirlan, Bocan, Marin, Cian, Szabo, Marcu, Boka, Balcan și Dumitrache.

De vineri până duminică, 13-15 mai, la Deva, s-au disputat finalele pentru promovarea în liga B masculină. Strungul Arad nu s-a calificat, fiindcă a pierdut cu 13:14 în jocul decisiv contra CSM Reșița, pe o vreme ploioasă, îngrozitoare.

Strungul Arad: Franz Groo, Costescu, Codreanu, Gheorghe Geck, Constantin Jaravete, Ludovic Matei, Veres, Vasile Solomie, Martin, Horst Vollmann, Cociuba, Ilie Șandru, Bujor Fărău și Johann Gantner. Antrenor, profesor Adolf Frombach.

Duminică, 15 mai, în campionatul județean de handbal masculin s-au disputat trei meciuri, cu următoarele r**ezultate:**

SSE II Arad - Progresul Pecica 20:26

Gloria II Arad - Chimia Arad 19:27

Unirea Sântana - Motorul Arad 24:29

Motorul Arad continuă să ocupe primul loc.

Duminică, 22 mai, Gloria Arad a jucat în deplasare la Bacău, contra Științei Bacău într-o duminică ploioasă, pe un teren greoi, fără spectatori, dar cu multă apă, ceea ce le-a făcut foarte dificil, pentru jucătorii Gloriei, să arunce la distanțe mari. Rezultatul final a fost 10:5 (4:3) pentru Știința Bacău. Pentru Gloria, Burger și Schragner au marcat fiecare câte două goluri, iar Kolleth a marcat un gol.



Jucătorii Gloria Ewald Kolleth, Gheorghe Dima, Pavel Voitilă și Valer Ball, așteaptă transportul spre terenul de handbal.

Duminică, 29 mai, ultima etapa din campionatul de handbal masculin la liga A, Gloria Arad și HC Minaur Baia Mare s-au întâlnit pe terenul Gloria, în fața a peste 3.000 de spectatori. HC Minaur Baia Mare a venit la Arad după o victorie împotriva celei mai bune echipe din Europa și emoția a fost mare.

La finalul celor 60 de minute, Gloria a câștigat cu 19:18 (11:10) și a ocupat locul sapte în clasamentul. Jocul a fost palpitant, dar, de cele mai multe ori, arădenii au fost în avantaj cu 1-2 goluri, abia în minutul 41, scorul a devenit 13:12 pentru Minaur, dar Ienea a marcat două goluri la rând și a restabilit avantajul. La final, Gloria ar fi putut câștiga cu trei-patru goluri, dar din nou au fost greșelile de la final, pe care Gloria le-a făcut aproape în fiecare meci.

Gloria Arad: Huber, Omescu, Burger 3, Folker 1, Ball, Voitilă, Buruc 3, Schragner 3, Ienea 5, Kolleth 1, Dima 3, Bugariu. Antrenor, profesor Roland Wegemann.

HC Minaur Baia Mare: Belu, Keil, Mironiuc 5, Razor 1, Palko 4, Avramescu 3, Lupul 1, Pantiru 3, Odaie 1, Revy, Chircu, Negovan. Antrenor Lascăr Pană.

Arbitrii de la Craiova Cojocaru - Mihailescu și-au făcut treaba foarte bine.



Portarul Hans Huber de la Gloria Arad, solid, corect, cu multă voință la antrenament și în joc.

Clasament masculin, liga A, 1976-1977

1.Steaua București, Antrenori Cornel Otelea și Otto Tellman
2.Dinamo București, Antrenor Oprea Vlase
3.Dinamo Brasov, Antrenor Ioan Donca
4.Minaur Baia Mare, Antrenor Lascăr Pană
5.Știința Bacău
6.Poli Timișoara, Antrenor Constantin Jude
7.Gloria Arad, Antrenor Roland Wegemann
8.CSM Borzesti

9.Relonul Savinesti
10.Universitatea Cluj-Napoca
11.Universitatea Bukarest
12.CSM Galați

Duminică, 5 iunie încep competiţiile naţionale din cadrul Daciadei.

Organizată conform programului de desfășurare a exercițiilor fizice și sportului în perioada 1977-1980, în vederea pregătirii sportivilor români pentru participarea la Jocurile Olimpice din anul 1980, adoptat de Comitetul Politic Executiv al PCR, conform instrucțiunilor personale ale Tovarășului Nicolae Ceauşescu, Daciada aduce la un nivel superior tradiţia sportivă românească. Exerciţiul fizic și sportul ar trebui să se dezvolte intens și aşa mai departe.

După constituirea comitetului județean de organizare, s-a decis ca duminică, 5 iunie, să aibă loc deschideri festive, la cele mai importante baze sportive din județ. În Pădurea Ceala s-au organizat alergare de rezistență, competiția de ciclism, lupte, judo, haltere, box; minifotbal pe Constructorul, Rapid, Terenul Gloria, etc.

Gloria Arad are un joc demonstrativ la Sântana

Duminică, 5 iunie, Gloria Arad a venit la Sântana pentru un joc demonstrativ, în cadrul Daciadei. Așadar, Unirea Sântana, în rândurile căreia am fost și eu, a jucat împotriva echipei clasate pe locul 7 la handbal masculin, în România. Nu cunosc aranjamentele acestei întâlniri, dar Hans Metz, Richard Reinholz și Philipp Frank au avut întotdeauna o legătură bună cu Asociația Gloria, motiv pentru care se presupune că, această întâlnire unică din Sântana este meritul lor.

Gloria Arad: Hans Huber, Octavian Omescu, Dan Tudor, Hans Burger, Helmut Schragner, Dumitru Ienea, Rudolf Fölker, Pavel Voitilă, Valer Ball, Franz Bugariu, Gheorghe Dima, Ion Buruc, Ewald Kolleth, Titi Ionescu, Gelu Constantinescu, Ioan Todea. Antrenor, profesor Roland Wegemann.

Unirea Sântana: Franz Groo, Josef Marksteiner, Richard Reinholz, Philipp Frank, Helmut Scherer, Johann Schwarz, Anton Millich, Ferdinand Mackert, Peter Graef, Johann Renz, Herbert Müller, Johann Gantner, Josef Höniges, Eduard Zimmermann, Erich Ruff, Andreas Metz . Antrenor, profesor Richard Reinholz.

În Șimand au fost organizate competiții la alergare de rezistență, handbal și fotbal. Concursuri similare s-au desfășurat în cadrul Daciadei și la Ineu, Sebiș, Chișineu-Criș și Gurahonț.

Duminică, 5 iunie, s-a jucat ultimul meci restant din prima jumătate a sezonului. La Pecica, Progresul a jucat împotriva campioanei județene din 1976, Strungul Arad, care eșuase din nou, în încercările de promovare în liga B. Meciul a fost dinamic, frumos de urmărit dar greu, Strungul Arad a câștigat cu 28:24 (18:10).

Clasament masculin după prima jumătate a sezonului:

1.Strungul Arad	7	7	0	0	148:99	14 puncte
2.Motorul Arad	7	6	0	1	173:129	12
3.Chimia Arad	7	5	0	2	169:122	10
4.Unirea Sântana	7	3	0	4	82:97	6
5.Progresul Pecica	7	3	0	4	113:123	6
6.SSE II Arad	7	2	0	5	118:134	4
7.Gloria II Arad	7	2	0	5	100:148	4
8.Voința Ineu	7	0	0	7	36:69	0

După prima jumătate a sezonului feminin, SSE Arad conduce fără înfrângere, avându-l ca antrenor pe consăteanul nostru, Adalbert Silbereis.

Clasament feminin după prima jumătate a sezonului

1.SSE Arad 4 4 0 0 73:36 8 puncte
2.UTA Arad 4 3 0 1 35:19 6
3.Chimia Arad 4 2 0 2 52:47 4
4.Foresta Arad 4 1 0 3 60:60 2
5.Voința Ineu 4 0 0 4 20:61 0

Luni, 4 iulie, pe terenul școlii sportive s-au desfășurat jocuri de handbal în fața a peste 1.000 de spectatori între echipele școlii sportive și invitații din Austria, handbaliștii de la Gimnaziul Horn.

Primul meci dintre SS I Arad și Gimnaziul I Horn s-a încheiat la 28:12 (16:8). În al doilea joc, SS II Arad și Gimnaziul II Horn s-au duelat, meci încheiat la 18:10 (11:4). Al treilea joc a fost cel mai frumos și a avut loc între selecționatele ambelor școli. Arădenii au câștigat cu 18:13 (8:9), au demonstrat o bună pregătire și au avut cei mai eficienți jucători în Solomie și Șandru. Selecția SS Arad a avut următorii jucători: Costescu, Eisele, Almași, Șandru, Fărău, Curut, Solomie, Nădăban, Jaravete, Codreanu, Geck. Antrenor: profesor Adolf Frombach.

În perioada 11-17 iulie, în cadrul Daciadei, s-au desfășurat competiții în mai multe sporturi, precum handbal, volei, alergare de rezistență, bowling, canotaj și orientare turistică. a Clasament la handbal feminin:

1.UTA Arad 4 puncte
2.Chimia Arad 2
3.Tricoul Roșu Arad 0

Din 26 iunie până pe 7 iulie, juniorii II ai CSS Arad s-au aflat într-o tabără de pregătire pe litoralul Mării Negre, la Eforie Nord.



Juniorii II CSS Arad în Eforie Nord, în picioare: Gheorghe Djuri Schragner, Papiu Ilarian, Dan Păcurar, Mihai Măcinic, Artur Marginean; în ghemuit: Helmut Oster, ?.

În weekend-ul 13-14 august, Gloria Arad a avut două meciuri de pregătire cu AS Jimbolia și a câștigat ambele jocuri. Sâmbătă, Gloria Arad a câștigat cu 27:21 (13:11), iar duminică dimineața, arădenii au câștigat cu 28:15 (11:8).



August 1977, echipa Revetiș înfruntă gazdele Orțișoara, cu Ana Merle, Elisabeth Hoffmann, Iuliana Coman, Nina Negru, Terezia Höniges, Sali Borlea, Elena Coman.
Antrenor. profesor Teodor Mercea.

Sâmbătă și duminică, 3-4 septembrie, selecția de handbal rural a județului Arad a câștigat faza interjudețeană a Cupei UTC la Caransebeș și s-a calificat în finala, care va avea loc la Costinești, în următoarele zile. Nu trebuie uitat că, selecția județului la handbal rural a fost pe locul doi, în anul precedent.

Sâmbătă și duminică, 10-11 septembrie, finala pe țară a Cupei UTC la echipe rurale a avut loc la Costinesti. Echipa feminină de handbal din **Revetiș**, care a reprezentat județul Arad, a câștigat finala împotriva, unei formații conduse de profesorul Gheorghe Tadici, din județul Salaj și a devenit **campioană națională**.



Campioana națională 1977, Cupa UTC, rural, echipa feminina din Revetiș, în picioare: Elisabetha Hoffmann, Terezia Höniges, Anna Merle, Florica Oarcea, Bibi Lulusa, antrenor profesor Teodor Mercea; jos: Mioara Negru, Laura Engelhardt, Elena Coman, Sali Borlea, Iuliana Coman.

Sâmbătă după-amiază, 10 septembrie, meciul pentru Cupa de Toamnă, dintre Gloria Arad și Politehnica Timișoara s-a disputat pe terenul Gloria, cu puțini spectatori.

Jocul a fost de un nivel tehnic ridicat, cu multe faze spectaculoase, în care Gloria Arad a fost mai puternică și s-a impus cu 16:11 (9:5). Cei mai buni arădeni au fost Huber, Ball, Buruc și Kolleth.

Gloria a marcat goluri cu: Buruc 5, Minge 4, Dima 3, Burger 2, Kolleth 1, Siladi 1.

Jocul a fost foarte bine oficiat de arbitrii Schuster și Gurban, din Sibiu.

Duminică, 18 septembrie, la Cluj, Gloria Arad a învins echipa studențească Universitatea cu 18:16, la Cupa Toamnei.



Jucătorii Gloria Edmund Eisele, Ion Buruc, Gheorghe Dima și Djuri Geck înainte de meci.

Joi, 22 septembrie, a apărut un interviu în presă, cu **noul antrenor al Gloriei Arad, profesor Gheorghe Goran,** care venea de la Steaua.



Gheorghe Goran

Citez: „Am venit la Arad pentru a antrena echipa Gloria Arad, pentru a fi capabilă să parcurgă campionatul. Dorința mea, a conducerii clubului și a jucătorilor, este să avem echipă bună. În prezent, jucăm Cupa Toamnei în grupă cu Dinamo Brașov, Politehnica Timișoara, Minaur Baia Mare și Universitatea Cluj. Urmează Cupa României". Campionatul de liga A a fost început abia la 16 aprilie 1978 și s-a terminat la 18 iunie. S-a jucat joi și duminică, pentru ca prima și a doua jumătate a sezonului să poată fi finalizată.

Lotul extins Gloria Arad: Huber, Omescu, Ienea, Burger, Schragner, Dima, Ball, Buruc, Fölker, Kolleth și noii jucători Dumitru Siladi (Politehnica Timișoara), Titi Ionescu (CSU Suceava), Ioan Șoki, Ioan Jivan și Edmund Eisele, toți de la școala sportivă arădeană, doi juniori de la echipa de juniori, Johann Steingasser și Ioan Burusz. Echipa s-a întărit în continuare cu Nicolae Lincă de la Universitatea București. **Profesorul Romeo Putin** a susținut efortul echipei.

"Până acum au câștigat împotriva Politehnicii Timișoara și asta dă încredere pentru un parcurs bun în Cupa Toamnei", potrivit antrenorului Gheorghe Goran.



Gloria Arad în sezonul 1977-1978, în picioare: Nicolae Lincă, maseurul Bruno Zimmer (cu ochelari), Octavian Omescu, Dumitru Siladi, Gheorghe Dima, Hans Huber, Titi Ionescu, Dumitru Ienea; ghemuit: Ioan Nicodim Pavel Voitilă, Valer Ball, Ewald Kolleth, Johann Hönig, Hans Burger. Din fotografie lipsește antrenorul, profesor Gheorghe Goran.

Duminică, 25 septembrie, a treia etapă a Cupei Toamnei s-a desfășurat pe stadionul Gloria, în fața a 2.000 de spectatori. Gloria Arad a avut de-a face cu Minaur Baia Mare, care a ratat locul trei în ultimul campionat, din cauza unei înfrângeri de la Arad și de aceea, a venit la Arad cu intenții de revanșă.

După un meci greu, scorul a fost 21:21 (12:11). Arădenii au condus aproape tot timpul, chiar și cu avantaj de 2-3 goluri, dar au venit din nou ultimele 10 minute și după o fază de

slăbiciune pentru arădenii, Minaur a reușit să egaleze. Jocul a fost de un nivel tehnic ridicat, cu o luptă acerbă pentru fiecare minge, cu multă duritate din partea echipei vizitatoare din Baia Mare, care a primit 10 minute de penalty și a fost pedepsită cu 11 aruncări de la 7m.

Perechea de arbitri Dumitrescu și Curelea, de la București a condus echipele.

Gloria Arad: Huber, Omescu, Burger 3, Kolleth 4, Ienea 5, Buruc 4, Dima 1, Ball 2, Folker, Siladi. Antrenor, profesor Gheorghe Goran.

Minaur Baia Mare: Kell, Beiu, Pantiru 2, Avramescu 1, Razor, Lupui 1, Mironiuc 8, Tarnicelul 3, Voinea Maricel 2, Voinea Nicolae, Oros și Boros 5.

Duminică, 8 octombrie, a avut loc cea de-a opta etapă a campionatului județean de handbal masculin.

Clasament:

1.Strungul Arad	8	8	0	0	206:113	16 puncte
2.Motorul Arad	8	7	0	1	215:150	14
3.Chimia Vladimirescu	8	5	0	3	192:185	10
4.SSE II Arad	8	2	0	6	139:169	4
5.Progresul Pecica	7	2	0	5	110:143	4
6.Unirea Sântana	8	2	0	6	103:130	4
7. Gloria II Arad	7	1	0	6	102:188	2

Duminică, 9 octombrie, pe terenul Gloria, s-a disputat meciul de handbal masculin, liga A, dintre Gloria Arad și Dinamo Brașov, în cadrul etapei a patra a Cupei Toamnei. Gloria, neînvinsă până acum și Dinamo Brașov, care participase la un turneu în Republica Democrată Germană, promiteau un joc exploziv, în fața celor peste 2.000 de spectatori.

A fost un meci greu, Gloria Arad fiind în frunte de la început până la sfârșit, câștigând meritat cu 21:16 (11:9). În timpul jocului, trei jucători din echipa vizitatoare au fost penalizați pentru comportament nesportiv.



Fază de joc cu Pavel Voitilă și adversarul lui de la Brașov: impingerea din spate se penalizează cel puțin cu penalty de timp, iar aici cu o aruncare de la șapte metri.



Fază de joc Gloria Arad - Dinamo Brașov, 1977: Voitilă, Burger, Lincă, Bota.

La Gloria Arad au jucat: Huber, Omescu, Eisele, Buruc, Ball, Burger, Voitilă, Ienea, Dima, Kolleth, Siladi, Lincă, Șoki. Antrenori, profesorii Gheorghe Goran și Romeo Putin.

Joi, 13 octombrie, Gloria Arad a jucat împotriva Politehnicii la Timișoara, în prima etapă a returului Cupei Toamnei și a pierdut cu un incredibil 22:12 (14:6).

Duminică, 16 octombrie, manșa secundă a returului Cupei de Toamnă, dintre Gloria Arad și Universitatea Cluj, s-a desfășurat pe terenul Gloria.

Arădenii au preluat inițiativa și conducerea din minutul 4 și nu au renunțat până la finalul jocului. Gloria a câștigat 22:10 (11:5). În acest joc, toți jucătorii Gloriei au luptat uniți și hotărâți de a repara dizgrația suferită la Timișoara. În mod deosebit s-au remarcat Omescu, Huber, Kolleth, Ienea, Lincă și Voitilă.

Meciul a fost arbitrat de Fazekas și Ardelean, de la Baia Mare.

Gloria Arad: Huber, Omescu, Burger 2, Buruc, Ball, Șoki, Lincă 3, Voitilă 5, Ienea 3, Dima 2, Kolleth 7. Antrenor, profesor George Goran.



Pe Terenul Gloria, la meciului de liga A Gloria Arad - Universitatea Cluj, din stanga, arbitrii Fazekas și Ardelean, de la Baia Mare, Hans Huber, Valer Ball, Hans Burger, Ion Buruc, Ewald Kolleth, Nicolae Lincă, Gheorghe Dima. Antrenor, Gheorghe Goran.



Fază din jocul Gloria Arad - Universitatea Cluj, cu mingea Gheorghe Dima la semicerc, pe fundal Ewald Kolleth.

Duminică, 23 octombrie, campionatul județean de handbal masculin s-a finalizat după zece etape de meciuri.

Clasament:

1.Strungul Arad	10	10	0	0	271:123	20 puncte
2.Motorul Arad	10	9	0	1	268:194	18
3.Chimia Vladimirescu	10	5	0	5	213:200	10
4.SSE II Arad	11	4	0	7	214:234	8
5.Progresul Pecica	10	3	0	7	144:204	6
6.Unirea Sântana	9	2	0	7	107:168	4
7.Gloria II Arad	8	1	0	7	125:219	2

Campionatul județean de handbal feminin 1977

Chimia Vladimirescu a fost campioană județeană în anul 1977 și avea dreptul de a participa la jocurile de calificare pentru promovarea în liga B, în primăvara anului 1978.



Prima echipă feminină Chimia Arad,1977, în Sala FZ, de la stânga: Zamfira Coseri, Zamfira Margea, Florica Oarcea, Sali Borlea, Ana Merle, Elena Coman și Elisabeth Hoffmann (5 de la Revetiș și 2 de la Vladimirescu). Antrenor, profesor Teodor Mercea.

Clasament:

1.Chimia Vladimirescu	**6**	**5**	**0**	**1**	**73:34 10 puncte**
2.UTA Arad	6	5	0	1	60:26 10
3.Foresta Arad	6	1	0	5	24:55 2
4.Voința Ineu	6	1	0	5	34:73 2

Campionatul județean de handbal masculin 1977

Duminică, 27 noiembrie, s-au disputat ultimele jocuri de recuperare din campionatul județean de handbal masculin.

Clasament:

1.Strungul Arad	12	12	0	0	335:157 24 puncte
2.Motorul Arad	12	10	0	2	308:238 20
3.Chimia Vladimirescu	12	6	0	6	237:236 12
4.SSE II Arad	12	5	0	7	235:245 10
5.Unirea Sântana	12	4	0	8	148:202 8
6.Progresul Pecica	12	4	0	8	160:223 8
7. Gloria II Arad	12	1	0	11	136:258 2

Strungul Arad este acum, din nou, campion județean și are dreptul de a participa la jocurile de calificare pentru promovarea în liga B, în primăvara anului 1978.

Lotul Strungul Arad: Franz Groo, Costescu, Codreanu, Gheorghe Geck, Constantin Jaravete, Ludovic Matei, Veres, Vasile Solomie, Martin, Horst Vollmann, Cociuba, Ilie Șandru, Bujor Fărău și Johann Gantner. Antrenor, profesor Adolf Frombach.

1977
SÂNTANA

Miercuri, 26 ianuarie, într-un interviu de presă, secretarul Consiliul Judetean de Educație Fizică și Sport (CJEFS), tovarășul Cornel Marian, a comentat Daciada, aprobată la 16 noiembrie 1976, de Comitetul Executiv al Partidul Comunist Român (PCR), ca program de dezvoltare a educaţiei fizice și sportului.

Daciada este o competiție națională, derulată cu scopul de a încuraja și stimula tinerii din orașe și sate să se angajeze în exerciții fizice și activități sportive, pentru a-și întări sănătatea și forma fizică, sporind astfel și capacitatea de muncă.

Daciada a fost, de asemenea, un mijloc important de descoperire a noilor talente pentru sportul competitiv, care să contribuie la îmbunătățirea performanței sportive, în special la disciplinele olimpice.

Așadar, conducerea țării a dorit mai multe medalii olimpice, probabil că, acesta este motivul pentru a organiza o nouă competiție sportivă de masă, numită Daciada.

Daciada s-a desfășurat pe două niveluri, pe deoparte pentru sportul de performanță și pe de altă parte, pentru sportul de masă. În sportul de masă se urmărește includerea tuturor tinerilor, dar diferențierea competițiilor pentru pionieri, uteciști, tineri din fabrici și uzine, de la orașe și sate. Anual, în școli, instituții economice, orașe și județe se organizează evenimente sportive de masă, iar o rundă finală pe țară va avea loc o dată la doi ani. Pentru a stimula activitatea sportivă a cluburilor sportive în sportul de masă, cluburile sportive participă în toate etapele, inclusiv în etapa finală, atât la sportul individual, cât și la cel de echipă.

În sporturile de competiție, concursurile sunt organizate pe parcursul a doi ani. În primul an concursurile se desfășoară la nivel local și județean, iar în al doilea an prin faza interjudețeană și finale pe țară. Etapa națională cuprinde competiții sportive între selecțiile județene calificate la două categorii, seniori și juniori.

Pentru județul Arad, în cadrul Daciadei, vara se organizează competiții la următoarele sporturi: atletism, baschet, box, sporturi nautice, ciclism, fotbal, gimnastică, haltere, handbal, înot, judo, sporturi tehnice aplicative, bowling, polo pe apă, rugby, tir, tenis (tenis de câmp), volei, iar pentru iarnă: patinaj, sanie, șah și tenis de masă.

Calificarea pentru o etapă superioară va fi legată de criteriile de performanță care se regăsesc în regulamentul competiției și se aplică diferențiat sporturilor de masă și sporturilor de competiție.

În concluzie, Daciada a fost o competiție cu rădăcini puternice, asemănătoare Spartachiadei de tineret, care s-a desfășurat pe zone, înainte de anul 1968. Tinerii au fost bucuroși să participe la competițiile din fiecare ramură de sport, doar lucrurile obligatorii au deranjat. Așa s-a întâmplat la turneul Pipatsch; înscrierea a fost pe bază de voluntariat și dacă o echipă a uitat să vină, sau a plecat înainte de finalul turneului, i s-a “mulțumit frumos” în pagina Pipatsch a ziarului și asta a fost tot. Aș vrea să spun că asociația de handbal din vremea mea și a predecesorilor mei nu practica așa ceva, ci se acționa responsabil.

Duminică, 1 Mai, a treia etapă de meciuri din campionatul județean masculin, s-a derulat cu următoarele **rezultate:**

Chimia Arad - Progresul Pecica 32:17

SSE II Arad - Motorul Arad 24:30

Gloria II Arad - Unirea Sântana 13:14

Voința Ineu - Strungul Arad 15:34

Clasament masculin

1.Strungul Arad	3	3	0	0	97:52	6 puncte
2.Motorul Arad	3	3	0	0	83:62	6
3.Chimia Arad	3	2	0	1	81:63	4
4.Unirea Sântana	3	2	0	1	52:56	4
5.Progresul Pecica	3	1	0	2	53:78	2
6. Gloria II Arad	3	1	0	2	33:52	2
7.SSE II Arad	3	0	0	3	66:77	0
8.Voința Ineu	3	0	0	3	36:63	0

Pe parcursul acestor trei zile, Strungul Arad, campioana județului în anul 1976 și Motorul Arad au câștigat toate meciurile și par a fi fost într-o formă bună.

Duminică, 8 mai, s-a disputat a patra etapă din campionatul județean masculin.

Rezultate:

Motorul Arad - Gloria II Arad 36:24

Chimia Arad - SSE II Arad 24:14

Unirea Sântana - Voința Ineu 6:0

Progresul Pecica - Strungul Arad, joc amânat, pentru că Strungul Arad a fost implicat în jocurile de calificare pentru liga B, în perioada 14-15 mai, la Deva.

Clasament masculin

1.Motorul Arad	4	4	0	0	119:86	8 puncte
2.Strungul Arad	3	3	0	0	97:52	6
3.Chimia Arad	4	3	0	1	107:77	6
4.Unirea Sântana	4	3	0	1	58:56	6
5.Progresul Pecica	3	1	0	2	53:72	2
6. Gloria II Arad	4	1	0	3	57:88	2
7.SSE II Arad	4	0	0	4	80:101	0
8.Voința Ineu	4	0	0	4	36:69	0

Duminică, 15 mai, în campionatul județean de handbal masculin s-au disputat trei meciuri.

Rezultate:

SSE II Arad - Progresul Pecica 20:26

Gloria II Arad - Chimia Arad 19:27

Unirea Sântana - Motorul Arad 24:29

Motorul Arad continuă să ocupe primul loc.



Unirea Sântana împotriva Chimiei Arad (Vladimirescu) sau Motorul Arad, 1977: Helmuth Scherer, Josef Höniges, Josef Gantner, Herbert Müller, Ferdinand Mackert, Franz Groo, căpitanul echipei Philipp Frank, arbitrii Slabomir Puterici și Ioan Muscan

Gloria Arad are un joc demonstrativ la Sântana

Duminică, 5 iunie, Gloria Arad a venit la Sântana pentru un joc demonstrativ, în cadrul Daciadei. Așadar, Unirea Sântana, în rândurile căreia am fost și eu, a jucat împotriva echipei clasate pe locul 7 la handbal masculin, în România. Nu cunosc aranjamentele acestei întâlniri, dar Hans Metz, Richard Reinholz și Philipp Frank au avut întotdeauna o legătură bună cu Asociația Gloria, motiv pentru care se presupune că, această întâlnire unică din Sântana este meritul lor.

Gloria Arad: Hans Huber, Octavian Omescu, Dan Tudor, Hans Burger, Helmut Schragner, Dumitru Ienea, Rudolf Fölker, Pavel Voitilă, Valer Ball, Franz Bugariu, Gheorghe Dima, Ion Buruc, Ewald Kolleth, Titi Ionescu, Gelu Constantinescu, Ioan Todea. Antrenor, profesor Roland Wegemann.

Unirea Sântana: Franz Groo, Josef Marksteiner, Richard Reinholz, Philipp Frank, Helmut Scherer, Johann Schwarz, Anton Millich, Ferdinand Mackert, Peter Graef, Johann Renz, Herbert Müller, Johann Gantner, Josef Höniges, Eduard Zimmermann, Erich Ruff, Andreas Metz . Antrenor, profesor Richard Reinholz.



Echipa Gloria Arad, iunie 1977, în picioare: Franz Bugariu, Ludowig Matei, Pavel Voitilă, antrenor, profesor Roland Wegemann, Valer Ball, Ewald Kolleth, Andrei Kosz; rândul de jos: Rudolf Fölker, Dumitru Ienea, Hans Burger, Hans Huber, Helmut Schragner, Ion Buruc, Gelu Constantinescu, Ioan Todea.

Duminică, 5 iunie, s-a jucat ultimul meci restant din prima jumătate a sezonului. La Pecica, Progresul a jucat împotriva campioanei județene din 1976, Strungul Arad, care eșuase din nou, în încercările de promovare în liga B. Meciul a fost dinamic, frumos de urmărit dar greu, Strungul Arad a câștigat cu 28:24 (18:10).

Clasament masculin după prima jumătate a sezonului:

1.Strungul Arad	7	7	0	0	148:99	14 puncte
2.Motorul Arad	7	6	0	1	173:129	12
3.Chimia Arad	7	5	0	2	169:122	10
4.Unirea Sântana	7	3	0	4	82:97	6
5.Progresul Pecica	7	3	0	4	113:123	6
6.SSE II Arad	7	2	0	5	118:134	4
7.Gloria II Arad	7	2	0	5	100:148	4
8.Voința Ineu	7	0	0	7	36:69	0

După prima jumătate a sezonului feminin, SSE Arad conduce fără înfrângere, avându-l ca antrenor pe consăteanul nostru, Adalbert Silbereis.

Clasament feminin după prima jumătate a sezonului:

1.SSE Arad 4 4 0 0 73:36 8 puncte
2.UTA Arad 4 3 0 1 35:19 6
3.Chimia Arad 4 2 0 2 52:47 4
4.Foresta Arad 4 1 0 3 60:60 2
5.Voința Ineu 4 0 0 4 20:61 0

Turneul Cupa Pipatsch 1977, ediția IV, în Sânnicolau Mare

1.Timișul Lugoj, 2.Sideful Jimbolia, 3.Comerțul Sânnicolau Mare, 4.Tehnometal Timișoara, 5.Știința Lovrin, 6.Voința Timișoara, 7.Spartac Vizejdia, 8.Recolta Orțișoara.

Au participat 25 de echipe de handbal.

Echipa Unirea Sântana: Franz Groo, Josef Marksteiner, Philipp Frank, Richard Reinholz, Josef Gantner, Peter Graef, Helmuth Scherer, Johann Renz, Anton Millich, Ferdinand Mackert, Josef Höniges, Erich Ruff, Eduard Zimmermann, Andreas Metz.

La 30 august 1977, portarul Franz Groo a părăsit Unirea Sântana și s-a transferat la Strungul Arad, la care a fost în poartă timp de trei ani.

Duminică, 8 octombrie, a avut loc cea de-a opta etapa a campionatului județean de handbal masculin.

Clasament:

1.Strungul Arad 8 8 0 0 206:113 16 puncte
2.Motorul Arad 8 7 0 1 215:150 14
3.Chimia Vladimirescu 8 5 0 3 192:185 10
4.SSE II Arad 8 2 0 6 139:169 4
5.Progresul Pecica 7 2 0 5 110:143 4
6.Unirea Sântana 8 2 0 6 103:130 4
7. Gloria II Arad 7 1 0 6 102:188 2

Duminică, 23 octombrie, s-au finalizat zece etape de meciuri în campionatul județean de handbal masculin.

Clasament masculin:

1.Strungul Arad 10 10 0 0 271:123 20 puncte
2. Motorul Arad 10 9 0 1 268:194 18
3.Chimia Vladimirescu 10 5 0 5 213:200 10
4.SSE II Arad 11 4 0 7 214:234 8
5.Progresul Pecica 10 3 0 7 144:204 6
6.Unirea Sântana 9 2 0 7 107:168 4
7. Gloria II Arad 8 1 0 7 125:219 2

Campionatul județean de handbal feminin 1977

Clasament:

1.Chimia Vladimirescu 6 5 0 1 73:34 10 puncte
2.UTA Arad 6 5 0 1 60:26 10
3.Foresta Arad 6 1 0 5 24:55 2
4.Voința Ineu 6 1 0 5 34:73 2

Chimia Vladimirescu a fost campioană județeană în anul 1977 și avea dreptul de a participa la jocurile de calificare pentru promovarea în liga B, în primăvara anului 1978.

Campionatul județean de handbal masculin 1977

Duminică, 27 noiembrie, s-au disputat ultimele jocuri restante din campionatul județean de handbal masculin.

Clasament:

1.Strungul Arad	**12**	**12**	**0**	**0**	**335:157**	**24 puncte**
2.Motorul Arad	12	10	0	2	308:238	20
3.Chimia Vladimirescu	12	6	0	6	237:236	12
4.SSE II Arad	12	5	0	7	235:245	10
5.Unirea Sântana	**12**	**4**	**0**	**8**	**148:202**	**8**
6.Progresul Pecica	12	4	0	8	160:223	8
7. Gloria II Arad	12	1	0	11	136:258	2

Strungul Arad este acum din nou campion județean și are dreptul de a participa la jocurile de calificare pentru promovarea în liga B, în primăvara anului 1978.

Lotul Strungul Arad: Groo, Costescu, Codreanu, Geck, Jaravete, Matei, Veres, Solomie, Martin, Vollmann, Cociuba, Șandru, Fărău și Gantner. Antrenor, Professor Adolf Frombach.

La finalul anului 1977 se poate spune că a avut loc un “cutremur”, pentru handbalul din Sântana: **Hans Metz** șeful de secției de handbal, care era modest și implicat în toate activitățile necesare, a emigrat în timpul verii în Republica Federală Germania. La sfârșitul lunii noiembrie, antrenorul, profesorul **Richard Reinholz, a plecat, de asemenea în Germania.** Anul acesta s-au produs și alte schimbări: plecarea portarului Franz Groo la Strungul Arad, câțiva jucători mai în vârstă, cu experiență, au renunțat la handbal. Așa s-a întâmplat că, Sântana a rămas fără lideri. Mai existau jucători buni de handbal din generația de mijloc (1955 și 1956), iar generația 1959 era încă emergentă. A fost o problemă de conducere, pentru că nimeni nu a vrut să-și asume responsabilitatea și asta se vede clar, în clasamentul final al campionatului județean.

La sfârșitul anului, la **Strungul Arad** au jucat următorii handbaliști de la Sântana: Johann Gantner, Franz Groo și Stefan Wiesenmayer (accidentat la picior).

La feminin**,** la sfârșitul anului, **Terezia Höniges și Cosma Florica au jucat pentru Chimia Vladimirescu**.

1978
JUDEȚUL ARAD

Sâmbătă și duminică, 4-5 februarie, a avut loc, în sala de sport din Deva, dubla confruntare internațională dintre Gloria Arad și HC Volan Szeged, câștigătorea cupei Ungariei.

Un public numeros a urmărit ambele jocuri, care au fost foarte combative, jucate adesea la limita regulilor și pe care Gloria Arad a reușit să le câștige. Nu s-au lăsat intimidați de numele sonore ale unor handbaliști maghiari, precum: Noel Iosif, Lele Arpad, Bartolos Zoltan sau Dobo Ferenc, câștigând meciul de sâmbătă cu 22:20 și de duminică, cu 23:20.

Lotul Gloria Arad: Huber, Omescu, Burger, Ienea, Dima, Lincă, Buruc, Kolleth, Ball, Ionescu, Bugariu, Voitilă, Siladi și Șoki. Antrenor, profesor Gheorghe Goran.

Noua Sală de Sport Polivalentă din Arad, era adecvată pentru numeroase sporturi: handbal, baschet, volei, tenis și altele.

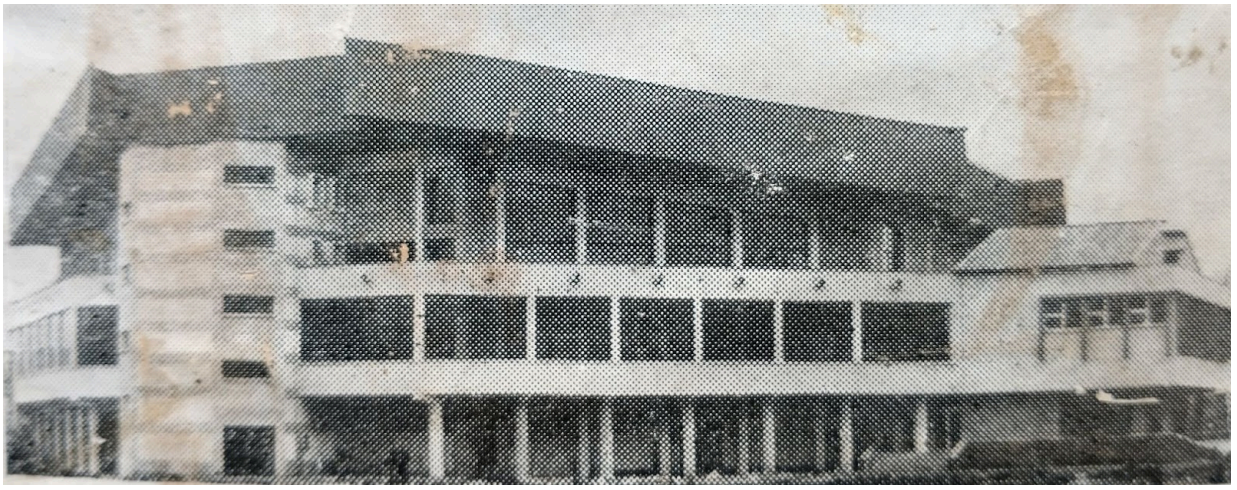

Sala de Sport Polivalentă din Arad

Între 14 și 17 februarie, Sala de Sport Polivalentă a fost dată în folosință și astfel, visul organizatorilor de evenimente sportive arădene, a devenit realitate.

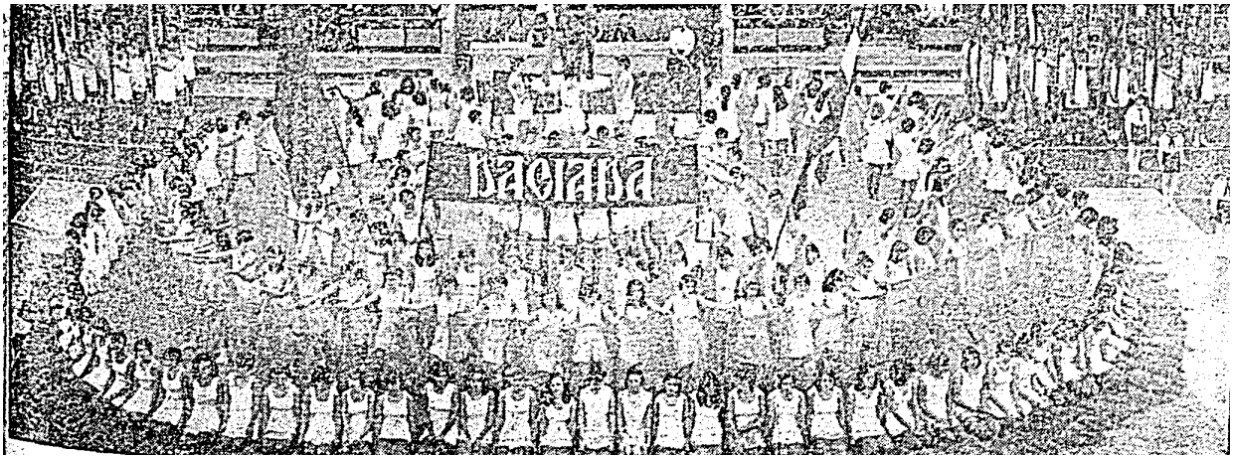

Ceremonia de deschidere la Sala de Sport Polivalentă

Are o capacitate de peste 2.000 de locuri pentru spectatori, instalații moderne și va găzdui competiții de gimnastică, handbal, volei, baschet, box, tenis și alte sporturi.

Deschiderea a avut loc la 23 februarie, începând cu ora 17, cu o demonstrație de gimnastică artistică și finalizată cu un program cultural - artistic. În perioada 24-26 februarie, au avut loc primele meciuri de handbal în cadrul Cupei României, cu participarea echipelor: Steaua București, Universitatea București, Independența Sibiu și Gloria Arad.

La ceremonia de deschidere a Sălii de Sport Polivalente, pe teren se aflau sute de sportivi, în culorile cluburilor lor, formând un pătrat, iar trimisul șefului statului, tovarășul Andrei Cervencovici, membru al Consiliului Consultativ al Partidului Comunist Român, a tăiat panglica și a semnat în cartea de onoare. A urmat apoi discursul, nu scurt, al conducătorilor de partid despre importanța Daciadei. A urmat de un program cuprinzător de sport și manifestări artistice pe suprafața de joc. Terenul s-a transformat într-o floare gigantă colorată, asamblată de tineri sportivi de la școli și cluburi sportive din Arad, care au fost răsplătiți cu aplauze frenetice din partea spectatorilor.

Au urmat cântece pionierești, gimnastică ritmică, cântece patriotice, dedicate partidului și liderului său, apoi gimnastică modernă cu gimnastele: Marilena Neacsu, Gabi Gheorghiu, Emilia Eberle, Rodica Sabău, Adina Farcut și Viorica Gyuito, care au uimit publicul cu exercițiile la saltea.



Moulin Rouge în Sala de Sport Polivalentă din Arad.

Vineri, 24 februarie, la o zi după inaugurarea sălii de sport, s-au disputat primele meciuri de handbal în cadrul Cupei României. Primul joc, între Gloria Arad și Independența Sibiu, a fost câștigat de Gloria cu 16:15 (10:6). Meciul dintre Steaua București și Universitatea București s-a încheiat la 24:18 (13:9).



Primul meci oficial de handbal în Sala de Sport Polivalentă Arad, cu Independența Sibiu și Gloria Arad, de la stanga: Hans Huber, Hans Burger, Valer Ball, Nicolae Lincă, Pavel Voitilă, Ewald Kolleth, Titi Ionescu. Antrenor a fost profesorul Gheorghe Goran.

Sâmbătă, 25 februarie, au fost următoarele rezultate la Cupa României:

Steaua București - Independența Sibiu 30:14(13:6)

Gloria Arad - Universitatea București 22:13(14:6).

Duminică, 26 februarie, ultimele două meciuri ale acestui turneu pentru Cupa României s-au disputat în Sala Polivalentă din Arad.

Mai întâi, s-a întâlnit Independența Sibiu și Universitatea București, meci încheiat la 10:16.

Apoi, Gloria Arad și Steaua București au avut un joc greu, încă de la start, echilibrat în primele zece minute, după care bucureștenii cu trioul Voinea, Gatu și Drăgăniță s-au distanțat și-au dat prezentat faze de joc superbe, care i-au încântat cei peste 2.000 de spectatori. A fost un joc corect, fără minute de penalty și s-a încheiat la 25:19 pentru Steaua București.

Deși acest joc a fost pierdut, formația Gloria a jucat bine, fără frică în apărare, nici măcar în fața Stelei. Huber, Lincă, Ball, Ionescu, Burger au reușit sa apere cu succes atacurile adverse, iar în jocul cu Steaua, Buruc, Burger, Voitilă și Lincă au reușit să marcheze 19 goluri portarului de națională, Munteanu.

Clasament:

1.Steaua București 3 3 0 0 79:51 6 puncte

2.Gloria Arad 3 2 0 1 57:53 4

3.Universitatea din București 3 1 0 2 47:56 2

4. Independența Sibiu 3 0 0 3 39:62 0

Antrenorul Cornel Oțelea, de la Steaua Bucureşti, a fost încântat de **arhitectura sălii,** cât și de la echipa arădeană, căreia i-a prezis un viitor de succes.



Cornel Oțelea

Cristian Gațu a admirat, de asemenea, arhitectură futuristă, care îndeplineşte și toate condiţiile pentru a organiza competiţii majore. În opinia sa, a-ar fi putut crea mai multe locuri pentru spectatori. Gatu a lăudat și echipa arădeană în ansamblu și i-a plăcut în mod deosebit de Lincă și Kolleth.

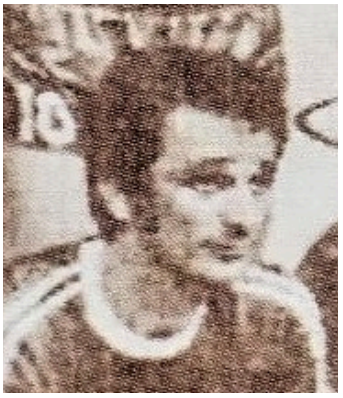

Cristian Gatu

Radu Voina a spus că, îi place totul în Arad, oamenii care iubesc sportul și acum această minunată sală de sport, **una dintre cele mai frumoase din România.**



Radu Voina

Antrenorul Gheorghe Goran a fost și el entuziasmat de noile oportunități pentru competiții și antrenament, dar este conștient că, de acum se așteaptă succesul.

Sâmbătă şi duminică, 18-19 martie, s-a desfăşurat, în cadrul Daciadei, pe terenul Constructorul, **Cupa UTA**, organizată de Asociația UTA, pentru echipe de handbal feminin. Au participat patru echipe feminine din Arad și Timișoara.

Cupa UTA a fost câștigată de CSS Arad, care a fost cea mai bună echipă din turneu.

Rezultate:

CSS Arad - UTA Arad 13:9

CSS Arad - 13 Decembrie Timișoara 10:9

CSS Arad - CSS Timișoara 15:13

13 Decembrie Timișoara - CSS Timișoara ora 18:12

13 decembrie Timișoara - UTA Arad 14:11

UTA Arad - CSS Timișoara 8:6

Clasament:

1.CSS Arad 6 puncte, antrenor, profesor Adalbert Silbereis.

2.13 Decembrie Timișoara 4

3.UTA Arad 2

4.CSS Timișoara 0

În perioada 17-19 martie, meciurile de handbal masculin la **Cupa Strungul** s-au desfășurat pe terenul de sport de pe malul Mureșului. Au participat cinci echipe: Voința Reșița, Minerul Moldova Nouă, Constructorul Oradea, Tehnometal Timișoara și Strungul Arad.

Pe parcursul celor trei zile s-au putut urmări meciuri de handbal bune; doar Constructorul Oradea a fost mai enervat de propria incapacitate în meciul cu Tehnometal Timișoara și a părăsit terenul. În rest, turneu au fost caracterizat de sportivitate și fair-play.

Clasament:

1.Strungul Arad 8 puncte, antrenor profesor Adolf Frombach.

2. Tehnometal Timișoara 5

3.Minerul Moldova Nouă 5

4.Voința Reșița 2

5.Constructorul Oradea 0

Trofeul pentru cel mai bun portar al turneului i-a fost înmânat lui Vasile Crăciun, de la Minerul Moldova Nouă, iar golgheterul a fost Matei Ludovic, de la Strungul Arad.

Duminică dimineața, 16 aprilie, meciul dintre Gloria Arad și Steaua București s-a disputat în fața a peste 3.000 de spectatori, în primul joc din liga A, pe terenul Gloria.

Arădenii, cu siguranță, nu au avut o sarcină ușoară, pentru că au jucat împotriva unei echipe care a fost campioană europeană, multiplă campioană națională, antrenată de Cornel Otelea și Otto Tellman. Dar, cu mult curaj, arădenii au început jocul și, chiar dacă a câștigat Steaua București, spectatorii au fost încântați de meci, care s-a jucat cu mult fair-play.

De menționat că arădenii au fost în frunte în repriza secundă, dar apoi Stînga, Voina, Drăgăniță și Gatu au revenit cu aruncări minunate, iar la final scorul a fost 18:16 (10:8) pentru Steaua București.



Fază a jocului Gloria Arad - Steaua București: Vasile Stanga, viitorul super marcator al Stelei cu lovitură din săritură și sosesc cu întârziere Nicolae Lincă și Titi Ionescu.



Fază a jocului Gloria Arad - Steaua București cu Dumitru Ienea, Nicolae Lincă, Hans Burger și Pavel Voitilă în apărare.



Fază a jocului: Gloria Arad - Steaua București, 16 aprilie 1978: Titi Ionescu îl ține pe temutul Ștefan Birtalan; pe fundal, genialul manager de joc, Cristian Gatu.



Fază a jocului Gloria Arad - Steaua București: Titi Ionescu la minge.



1978, fază jocului Gloria Arad - Steaua București: Vasile Stângă a fost de neoprit.



Faza jocului Gloria Arad - Steaua București, 1978: Munteanu în poarta și
Ion Buruc aruncă de la 7 m.

Lotul Steaua București: Nicolae Munteanu, Ștefan Orban, Cezar Drăgăniță, Gabriel Kicsid, Radu Voina, Vasile Stanga, Stefan Birtalan, Werner Stöckl, Laurențiu Roșu, Marian Dumitru, Viorel Croitoru, Victor Neagu, Grisa Cheli, Cristian Ionescu, Constantin Tudosie. Antrenor a fost Cornel Otelea și Otto Tellman.

Joi, 20 aprilie, a doua zi a ligii A, Gloria Arad a avut un meci în deplasare la Brașov împotriva lui Dinamo. Echipa arădeană a câștigat cu 19:18. și a câștigat primele puncte în acest campionat.



Chimia Arad în drum spre Cluj, în anul1978

Sâmbătă și duminică, 22-23 aprilie, la Cluj-Napoca s-au disputat două meciuri de calificare între Chimia Arad și campionii județeani din Hunedoara. Din păcate, formația feminină a Aradului a pierdut ambele meciuri și va încerca din nou, anul viitor.

Duminică, 23 aprilie, meciul dintre Gloria Arad și Universitatea Cluj s-a disputat pe terenul Gloria. Clujenii nu au avut nicio șansă împotriva jocului bun și sigur al Gloriei. Gloria s-a impus cu 18:10 (8:3), cu portarul Omescu în formă maximă și jucătorii remarcabili Ienea, Burger și Kolleth.



Fază din jocul Gloria Arad - Universitatea Cluj: aruncă la poartă Dumitru Ienea, urmat de colegii Nicolae Lincă și Titi Ionescu.



Faza jocului Gloria Arad - Universitatea Cluj: la semicerc Titi Ionescu și Hans Burger



Fază a jocului Gloria Arad - Universitatea Cluj cu Pavel Voitilă aruncând din săritură.

Duminică, 30 aprilie, meciul din liga A dintre Gloria Arad și Știința Bacău s-a disputat pe terenul Gloria. Meciul a fost câștigat de Gloria Arad 12:9(4:4). Acest joc a însemnat multă muncă și o luptă grea pentru fiecare minge, din partea ambelor echipe și abia în ultimele 10 minute, arădenii au reușit să se detașeze cu patru goluri.

Arbitrii Vladimir Cojocaru și Ion Mihăilescu au oficiat jocul cu autoritate și corectitudine.

Gloria Arad: Omescu, Voitilă 2, Ionescu 3, Dima, Burger 2, Ball, Lincă 1, Siladi, Kolleth 1, Buruc 3, și Ienea. Antrenor, profesor George Goran.

Știința Bacău: Tamas. Gulman, Deacu 2, Hornea 1, Mureșan 2, Petrea 2, Istode 1, Vasilca 1, Alexandru, Georgescu.Antrenor Nicolae Guidea.

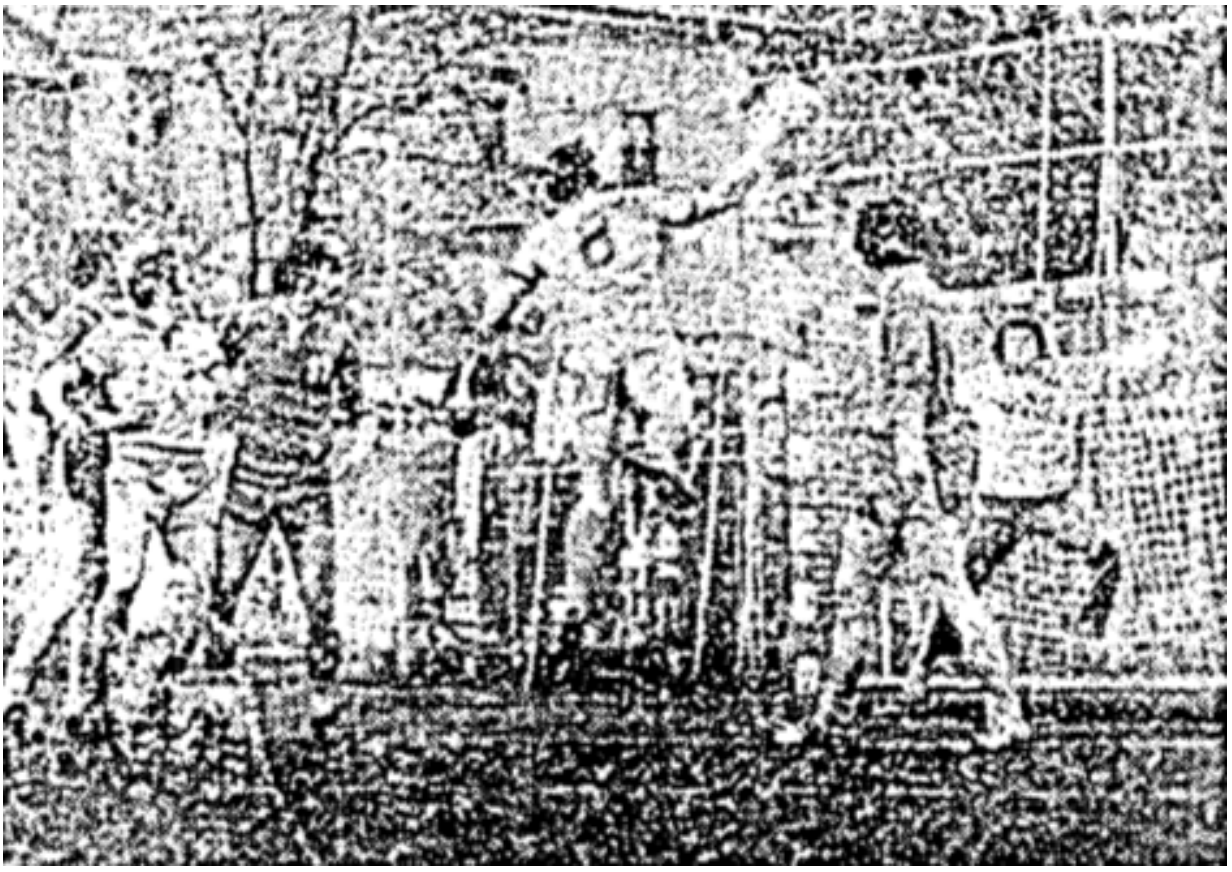

Fază de joc: Gloria Arad - Știința Bacău, 30 Aprilie 1978 în Arad

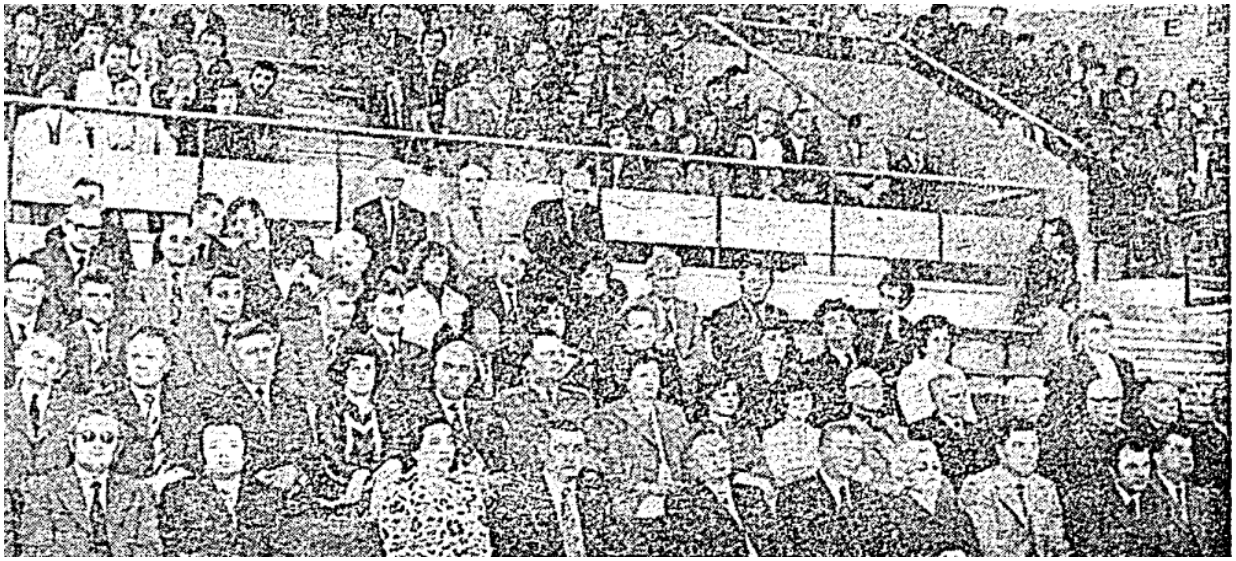

Sărbătoare entuziastă pentru 1 Mai 1978, în Sala de Sport Polivalentă din Arad.

Luni, 1 Mai, pe terenul școlii sportive, a avut loc un turneu de handbal feminin, pentru **Cupa 1 Mai**. Câștigătoare a fost campioana județeană, **Chimia Arad**, cu antrenorul, profesor Teodor Mercea.



Chimia Arad 1978, în picioare: profesor Teodor Mercea, Laura Engelhardt, Lubomir Sandici, Elisabetha Hoffmann, Sali Borlea, Elisabetha Prüster, ? Sandici, Mioara Mărieș; jos: Elena Cindea, Florica Maghiș, Terezia Höniges, Elena Coman, Melania Ciuciu.



Paradă a portarului Sali Borlea (Chimia Arad) la Arad, în anul 1978



Terezia Höniges (Chimia Arad) cu Cupa 1 Mai 1978, în Arad

Joi, 4 mai, Gloria Arad a jucat la Săvinești, împotriva lui Relonul și a ajuns la egalitate 17:17.

Duminică dimineață, 7 mai, pe terenul Gloria, meciul din liga A, dintre Gloria Arad și Minaur Baia Mare, s-a disputat pe vreme ploioasă. Totuși au venit 2.500 de spectatori.

Jocul a fost greu și echilibrat, cu faze frumoase, dar echipa vizitatoare a jucat foarte dur, de multe ori la limita regulilor și a fost de cinci ori pedepsită cu 2 minute și aruncări de la punctul de 7 metri. Totuși, până la urmă, au reușit un 22:22(10:9). De la Gloria, Ionescu și Lincă au jucat excelent, iar pentru Minaur, frații Voinea, Palko și Belu au fost cei mai buni.

Arbitrii bucureşteni Marin Marin și Ştefan Şerban au făcut câteva greşeli în favoarea oaspeţilor, și au arbitrat următoarele echipe:

Gloria Arad: Huber, Omescu, Burger 4, Kolleth 1, Ienea 5, Voitilă 1, Minge 1, Lincă 2, Buruc 3, Ionescu 5. Antrenor profesor George Goran.

Minaur Baia Mare: Belu, Negovan, Keil, Palko 6, Razor, Pantiru 3, Avramescu 2, Boros 3, M. Voinea 4, N. Voinea 3, Lupul, Oros 1. Antrenor Lascăr Pană.



Fază de joc Gloria Arad - Minaur Baia Mare: în forma excelentă, Ionescu și Lincă marchează pentru Gloria, la Arad, 1978

Duminică dimineața, 14 mai, meciul de handbal liga A, dintre Gloria Arad și CSM Borzești s-a disputat pe terenul Gloria, pe vreme rece și ploioasă. În jur de 600 de spectatori pasionați de handbal au venit, chiar și pe vremea rece și ploioasă, au aplaudat echipa favorită, în ultima zi din prima jumătate a sezonului.

Gloria Arad a câștigat meritat cu 11:9 (6:5) într-un joc, care s-a desfășurat, parțial, pe o ploaie torenţială. Cu această victorie, Gloria a ocupat locul 4 cu 10 puncte, după Dinamo București cu 17, Steaua cu 16 și Minaur Baia Mare cu 11 puncte.

Prestație bună a arbitrilor Erhan și Purica din Ploiești, care au condus echipele responsabil.

Gloria Arad: Omescu, Huber, Voitilă 3, Ienea 2, Burger 4, Kolleth 1, Ionescu 1, Lincă, Buruc, Siladi, Dima, Ball. Antrenor, profesor George Goran.

CSM Borzesti: Toth, Ionescu, A. Berbecaru 4, G. Berbecaru 1, Blaj 3, Badea 1, Smerea, Bucioca, Lozneanu, Coicarlan, Moisoc, Pavel.

Duminică dimineața, 21 mai, meciul de liga A Gloria Arad cu Dinamo Brașov s-a disputat, din nou, pe stadionul Gloria, în fața unui public numeros.

Meciul a fost greu și echilibrat; după prima repriză a fost 8:6 pentru echipa din Brașov. Dar, în minutul 36 Gloria, a egalat 9:9, în minutul 41 ajunge la 11:11, în minutul 51 la 13:13, în minutul 55 la 14:14 și cu puțin timp înainte de finalul jocului, scorul a fost 15: 14(6:8) pentru Gloria Arad. După pauză, Huber, Ionescu, Kolleth și Lincă au jucat cu succes, dar, mai ales Buruc, care a transformat cinci aruncări de la șapte metri.

Acest joc, a fost bine oficiat de arbitrii din Baia Mare, Nemeth și Fazekas.

Gloria Arad: Huber, Omescu, Burger 2, Ienea 4, Kolleth 2, Voitilă 1, Lincă 1, Ball, Siladi, Dima, Buruc 5. Antrenor, profesor George Goran.

Dinamo Brașov: Dumitru, Saveluc, Messner 3, Mintici 1, Nedici, Buca, Chicomban 2, Bota 5, Schmidt, Cian 1, Zsigmond, Nicolescu 2. Antrenor, Ioan Donca.

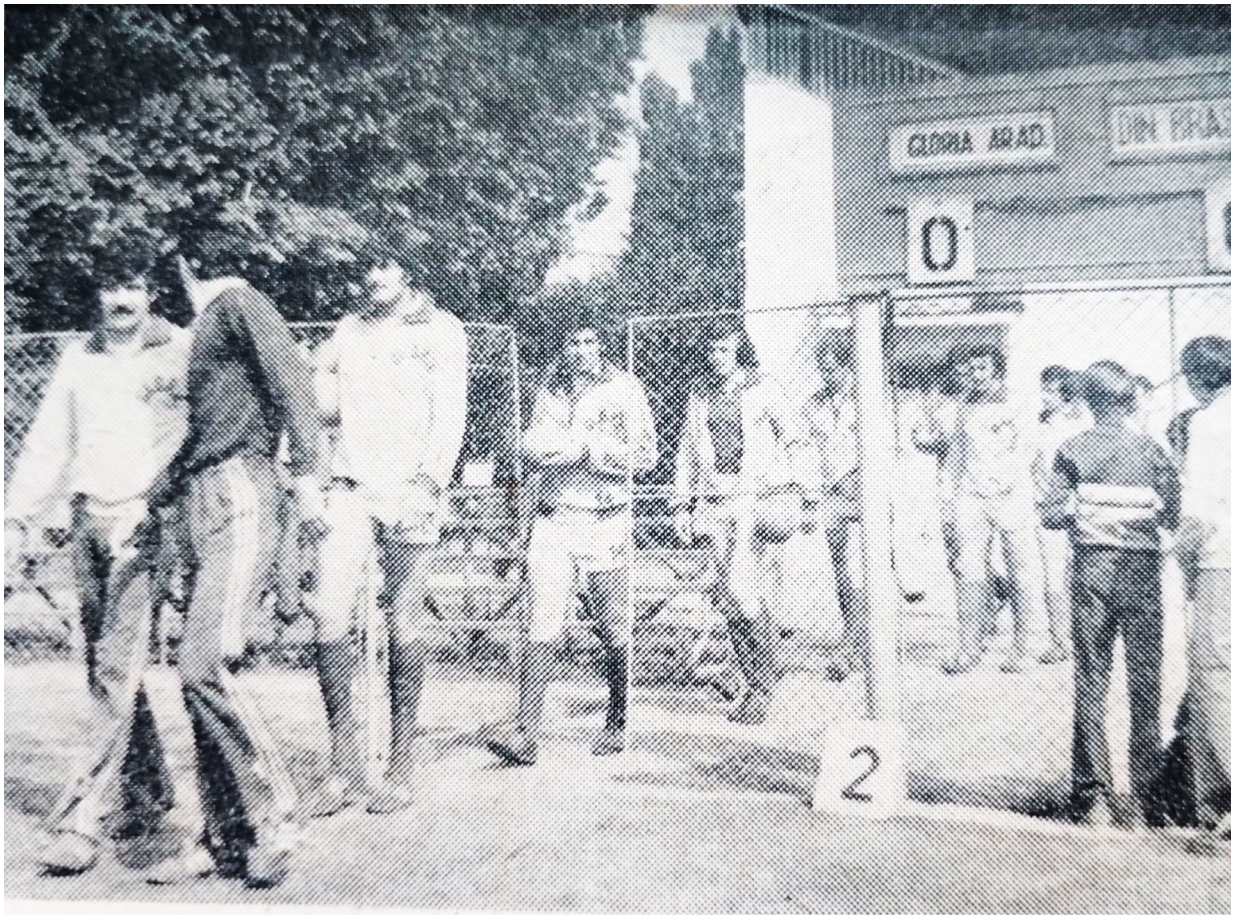

Gloria Arad înspre terenul de handbal, la meciul cu Dinamo Brașov: portarii Octavian Omescu și Hans Huber, urmați de jucătorii Dumitru Ienea, Gheorghe Dima, Ewald Kolleth, Hans Burger, Titi Ionescu, Nicolae Lincă, Dumitru Siladi, Valer Ball, Pavel Voitilă și Ion Buruc, 1978, la Arad



Fază de joc: Gloria Arad - Dinamo Brașov: Titi Ionescu blochează pe adversarul lui Hans Burger, pentru a putea arunca la poartă.



Faza jocului Gloria Arad - Dinamo Brașov, cu Dumitru Ienea la minge, care încearcă să paseze lui Titi Ionescu, la semicerc, 1978 la Arad.

Duminică dimineața, 28 mai, a 13-a etapă a ligii A masculine, Gloria Arad a jucat împotriva Politehnicii Timișoara, pe Terenul Gloria, în fața a peste 2.000 de spectatori. Din nou a plouat, înainte și în timpul jocului, ceea ce a afectat calitatea meciului.



Gloria Arad, de la stânga: Kolleth, Lincă, Voitilă, Ionescu, Burger, Ienea, Huber; în continuare Poli Timișoara: Gunesch, Buligan, Alex Fölker, Feher, Țîmpu, Bucătea, Diliță, 1978, în Arad.



Fază a jocului: Gloria Arad - Poli Timișoara, 1978, cu Voitilă, Burger, Lincă, Kolleth, Tampu, Gunesch.

Așadar, pe un teren dificil, Gloria Arad a câștigat meritat cu 7:5 (3:4). Arbitrii din Craiova, Pasek și Stefanescu, au fost doar imparțiali.

Gloria Arad: Huber, Omescu, Ienea 1, Buruc 1, Burger 3, Ball 2, Kolleth, Ionescu, Voitilă, Lincă. Antrenor, profesor Gheorghe Goran.

Politehnica Timișoara: Buligan, Popp, Gunesch, Fölker 4, Dilita, Feher, Soroceanu, Süket, Manolache, Bucatea, Prais, Timpu 1. Antrenor, profesor Constantin Jude.



Fericiți, jucători Gloria, după victorie; Titi Ionescu în prim plan, reținut cu greu de un coleg.



Jucătorii Gloria fericiți, alături de spectatori.

Duminică dimineața, 4 iunie, cu vreme frumoasă, pe terenul Gloria s-a disputat meciul de liga A, dintre Gloria Arad și Relonul Săvinești.

În fața a numeroși spectatori, meciul a început într-un ritm intens, cu mișcări spectaculoase din partea ambelor echipe. Însă, echipa gazdă a dat jocului propriul ritm și a avut cei mai buni marcatori cu Ienea, Burger și Siladi. De asemenea, portarul Omescu a dat dovadă de formă bună și a oprit câteva șuturi pe poartă. După pauză, Ionescu a marcat cel de-al 200-lea gol al Gloriei, în acest campionat. La mijlocul reprizei secunde, antrenorul vizitator Mircea Anton, a fost nevoit să părăsească jocul, din cauza insultării arbitrului.

Meciul a fost câștigat meritat de Gloria Arad, cu 23:16 (13:9).



Fază a jocului: Dumitru Ienea aruncă la poartă.

Duminică, 4 iunie, s-au jucat toate meciurile restante în campionatul județean masculin, din prima jumătate a sezonului.

Clasament:

1.Strungul Arad	7	7	0	0	145: 57	14 puncte
2.CSS I Arad	7	6	0	1	137:102	12
3.Motorul Arad	7	5	0	2	122: 89	10
4.Unirea Sântana	7	3	1	3	97:108	7
5.Chimia Vladimirescu	7	3	0	4	104:100	6
6.Progresul Pecica	7	0	3	4	127:177	3
7.CSE II Arad	7	1	1	5	84:141	3
8. Gloria II Arad	7	0	1	6	78:120	1

Strungul Arad, antrenat de Adolf Frombach, este campion în prima jumătate a sezonului, fără a pierde niciun punct.

Duminică dimineață, 11 iunie, cea de-a 17-a etapă a ligii A, la handbal masculin, la Arad, de pe terenul Gloria, în ultimul joc de acasă, Gloria Arad a întâlnit Dinamo Bucureşti, în faţa a peste 3.500 de spectatori.

După ce fanfara IJGCL a încins publicul cu cântece sportive, cei prezenți și-au luat rămas bun de la unul dintre cei mai buni jucători arădeni, Franz Bugariu, care a încântat publicul timp de 17 ani și este un exemplu pe care toți sportivii arădeni îl pot urma.

Prin jocul ei simplu, plin de viață, bazat pe contraatac, unde Licu, Cosma, Durau, Bedivan au fost cei mai eficienți, Dinamo București s-a impus cu 19:13 (12:7).

Lotul Gloria Arad: Huber, Omescu, Eisele, Burger, Ienea, Bal, Lincă, Kolleth, Ionescu, Voitilă, Buruc, Siladi, Dima. Antrenor, profesor George Goran.

Lotul Dinamo Bucureşti: Penu, Grabovschi, Licu, Cozma, Bedivan, Durau, Flangea, Tase, Paizan, Nescovici, Andreescu, Matei, Stef, Covaciu. Antrenor, profesor Oprea Vlase.

Gloria Arad va termina campionatul pe un onorabil loc al șaselea, indiferent de modul în care va ieși meciul final de la Borzești. Bravo Gloria!

După meci, Franz Bugariu, căpitanul echipei Gloriei Arad timp de patru ani, care a trăit multe momente frumoase cu echipa, culminând cu promovarea în liga A, și-a luat rămas bun într-o atmosferă de sărbătoare. Flori, trofee comemorative și diplome de onoare, au fost dedicate lui Franz.



După meciul cu Dinamo București, la ceremonialul de rămas bun al căpitanului echipei, Franz Bugariu, în picioare: Hans Burger, Titi Ionescu, Dumitru Ienea, Franz Bugariu, Valer Ball, Nicolae Lincă, Gheorghe Dima; în ghemuit: Pavel Voitilă, Dumitru Siladi, Hans Huber, Octavian Omescu, Ion Buruc, Ewald Kolleth. Antrenor, profesor Gheorghe Goran.

De vineri până duminică, 16 - 18 iunie, în Sala de Sport Polivalentă Arad, au avut loc **finalele campionatului de juniori II**. Înainte de startul finalei, toate cele opt echipe ajunse în faza intermediară s-au aliniat sub steagul Daciada. Echipele calificate au fost: CSS Galați, SS Nr.1 Bucuresti, CSS Universitatea Timișoara, SS Orșova, CSS Piatra Neamț, CSS Sibiu, CSS Făgăraș și CSS Viitorul Cluj.

SS Nr.1 București a ocupat primul loc. A urmat de o ceremonie de premiere reușită cu trofee și medalii. Delegatul FRH, tovarășul Mircea Matei, a apreciat progresele din acest an. Calitatea jocurilor, prestația jucătorilor și a arbitrajului, organizarea campionatului în această nouă sală de sport a fost excelentă.

Handbal la Almaș, 1978



Echipa de handbal fete de a Școala Generală Almaș, antrenor profesor Octavian Lupei, în vara anului 1978; în stânga sus Eugenia Ancateu, în dreapta sus Marinela Dărău (Tomuţa), care au devenit ulterior, jucătoare de ligă A.

O activitate eficientă de handbal se desfășoară și în zonele rurale mai îndepărtate de Arad. În anul 1972, când profesorul Teodor Mercea a avut o inițiativa de a organiza o cupă de handbal la Revetiș, cu Almaș, sub îndrumarea profesorului Octavian Lupei. Împreună cu alți curajoși profesori de sport, din satele apropiate, au participat, an de an, la Cupa Zărandului.

Duminică, 18 iunie, la Borzești, în ultima etapa din campionatul masculin liga A, s-a disputat meciul dintre CSM Borzești și Gloria Arad. Rezultatul este încă necunoscut.

Clasament masculin, liga A, 1977-1978:

1.Dinamo București	Antrenor Oprea Vlase
2.Steaua București	Antrenori Cornel Otelea și Otto Tellman
3.Minaur Baia M**are**	Antrenor Lascăr Pană
4.Poli Timișoara	Antrenor Constantin Jude
5.CSM Borzesti	
6.Gloria Arad	Antrenor Gheorghe Goran

7.Universitatea Cluj-Napoca
8.Știința Bacău
9.Dinamo Brașov
10.Relonul Săvinești

Duminică, 9 iulie, în cadrul Daciadei, printre alte competiții sportive, a avut loc și un turneu de handbal feminin pe terenul Constructorul. O grupă a fost formată din echipe cu legitimații de handbal, iar a doua din echipe fără jucători legitimați.

Rezultate Grupa I:
1.Chimia Vladimirescu
2.UTA Arad
3.Tricoul Roșu Arad.

Grupa II
1.Asociația Sportivă CPL Arad
2.Asociația Comercială
3.Libertatea Sibiu.

Sâmbătă, 15 iulie 1978, a avut loc nunta lui Titi Ionescu. Au sărbătorit toți colegii săi, precum și antrenorul profesor Gheorghe Goran, dorind tânărului cuplu casă de piatră.



Rândul din spate: Gheorghe Dima, Hans Huber, Octavian Omescu, ?, Hans Burger, Wagner, Valer Ball, Dumitru Siladi; în față: Ion Buruc, ?, Andone, Gheorghe Goran, Doamna Ionescu, Titi Ionescu, ?, Nicolae Lincă, Pavel Voitilă.

Duminică, 23 iulie, în cadrul Daciadei, faza județeană pentru grupa de vârstă peste 19 ani, s-a desfășurat pentru mai multe competiții sportive.

Rezultate la handbal:

feminin

1.Vladimirescu

2.Socodor

3.Foresta Arad

masculin

1.Craiva

2.Almas

3.Pecica.

La sfârșitul lunii iulie și începutul lunii august, la Moneasa, echipa de handbal masculin, Gloria Arad, a finalizat un cantonament pregătitor sub îndrumarea antrenorului, profesor Gheorghe Goran.



Echipa Gloria Arad, în Moneasa, de la stânga: Edmund Eisele, Octavian Omescu, Nicolae Lincă, Pavel Voitilă, Titi Ionescu, Hans Huber, Hans Burger, Ewald Kolleth, Gheorghe Dima, Djuri Geck, Valer Ball, Dumitru Ienea. Antrenor, profesor Gheorghe Goran.



Lotul Gloria Arad în Moneasa, în picioare: Titi Ionescu, Nicolae Lincă, Hans Burger, Georg Geck, Pavel Voitilă, Dumitru Ienea, antrenor, profesor Gheorghe Goran; jos: Edmund Eisele, Ewald Koletth, Octavian Omescu, Valer Ball, Hans Huber, Ion Buruc.



Pe dealurile Moneasei, handbaliștii Gloria caută un loc umbrit.



Pavel Voitilă și Dumitru Siladi, epuizați după alergare pe dealurile Moneasei,
cu Ion Buruc în plan secund.

23 August, 1978



La 23 august, echipa de handbal liga A Gloria Arad, în față din stânga: Johann Steingasser, Ewald Kolleth, Gheorghe Dima, Wagner; în spate: Titi Ionescu, Hans Huber, Nicolae Lincă.



La defilarea de 23 August, din stânga: Titi Ionescu, Hans Huber, Hans Burger, Nicolae Lincă, Dumitru Ienea, George Geck.



Echipa Gloria Arad



Lotul Gloria Arad, 1978, în picioare: Titi Ionescu, Hans Burger, Dumitru Ienea, Jivan, Gheorghe Dima, Wagner, Djuri Geck, Nicolae Lincă, Johann Steingasser, Pavel Voitilă, jos: Hans Huber, Octavian Omescu, Ewald Kolleth, Dumitru Siladi, Edmund Eisele, Valer Ball, Ion Buruc.

Duminică dimineața, 27 august, în Sala de Sport Polivalentă Arad, s-a disputat meciul amical dintre Gloria Arad și formația Franței, Voltaire Chatenay Malabry. Peste 1.500 de spectatori au venit, cu gândul la viitorul campionat de handbal.

Cu o săptămână înainte de campionat, a fost o ocazie bună de a verifica lotul. De aceea, toți jucătorii au intrat în acțiune pe parcursul celor 60 de minute și-au dat totul, pentru ca spectatorii să fie încântați. Gloria Arad a câștigat cu 31:25 (15:13).



Intrarea Gloriei Arad, urmată de adversarul SS Voltaire Chatenay Malabry



Gloria Arad și SS Voltaire Chatenay Malabry, după meci

Duminică, 3 septembrie, în prima etapă de meci din liga A pentru sezonul 1978-1979, Gloria Arad a jucat în deplasare la Baia Mare împotriva lui Minaur. Minaur a câștigat 24:19 (12:10). Dintre arădeni, Voitilă și Kolleth au marcat câte 4 goluri.

Marți după amiază, 7 septembrie, Gloria Arad a jucat un amical cu Burevestnik Zaporozje, în fața a 1.500 de spectatori, în Sala de Sport Polivalentă.

Meciul s-a încheiat cu 23:13 (11:7) pentru echipa sovietică, care a format un bloc masiv, căruia arădenii pur și simplu nu i-au putut face față. De asemenea, portarul rus Spenko a jucat bine și a permis puține goluri.

Arbitrii Nicolae Maghetiu și Vasile Jepure au făcut o treabă bună la conducerea echipelor:

Gloria Arad: Omescu, Basaraba, Burger, Ienea 7, Siladi 1, Ionescu 3, Lincă, Voitilă 1, Dima, Buruc, Kolleth 1.

Burevestnik Zaporoje: Sipenko, Plahotin 5, Cesnokov, Kravenko 1, Derbaz 1, Sarjevski 5, Rezanov, Kurhuziko 5, Kusniriuc 1, Burriaciok 1, Stionin 1.

Duminică, 10 septembrie, meciul de liga A, dintre Gloria Arad și Politehnica Timișoara, s-a disputat în Sala de Sport Polivalentă, în fața a peste 2.000 de spectatori.

Meciul s-a încheiat cu o remiză norocoasă la 15:15 (7:7) pentru oaspeți, Gloria fiind mai aproape de victorie, decât echipa vizitatoare din Timișoara.



Fază din jocul Gloria Arad - Poli Timișoara, 1978-1979.

Luni după-amiază, 25 septembrie, meciul de liga A dintre Gloria Arad și Steaua București, s-a disputat în Sala de Sport Polivalentă Arad, în fața a peste 2.500 de spectatori. Eram unul dintre spectatori, cu prietenul meu Ed și am privit cu plăcere acest joc. Arădenii au reușit să țină pasul bine în prima repriza, scorul fiind 10:10 la pauză. La începutul reprizei secunde, arădenii au slăbit puțin, iar Steaua s-a detașat cu câteva goluri. Arădenii s-au apropiat din nou la două goluri, dar până la urmă a fost 20:15 (10:10) pentru Steaua Bucureşti.



Marian Mirică și Gheorghe Dima, după meciul Gloria Arad - Steaua Bucureşti.

Arbitrii Paul Radvany de la Cluj și Mihai Grebisan de la Târgu Mureș, au fluierat excelent.

Gloria Arad: Huber , Basaraba, Ionescu, Ball 2, Lincă 1, Dima 1, Voitilă 1, Ienea 7, Kolleth 3. Antrenor, profesor Gheorghe Goran.

Steaua Bucureşti: Munteanu, Orban, Birtalan 5, Voina , Stöckl 1, Stînga 2, Cheli 1, Tudose 2, Croitoru 2, Neagu 1, Kicsid 7. Antrenori au fost Cornel Otelea și Otto Tellman.

Joi, 28 septembrie, într-un interviu cu profesorul Teodor Mercea, antrenorul echipei feminine de handbal AS Chimia Vladimirescu, realizat de Sabin Bodea, de la biroul de presă al Combinatului de Îngrășăminte Chimice, profesorul de biologie sus-menționat a oferit informații despre echipa sa.

Lucrurile n-au mers bine la început, au fost anumite dificultăți, rezolvate cu ajutorul și sprijinul conducerii combinatului. Echipa e valoroasă, tânără și dornică să obțină rezultate. Deși departamentul de handbal a fost înființat cu doar un an și jumătate în urmă, echipa devenit

campioană județeană în 1977, cu dreptul de a participa la jocurile de calificare pentru promovarea în liga B, în primăvara lui 1978. Din păcate nu au reușit, dar nu renunță și se pregătește și mai bine pentru anul viitor. Echipa e întărită, include tinere talente pentru viitor, precum A. Engelhardt, E. Coman, E. Hoffmann, F. Cosma, E. Prüszter, J. Mane și altele.

În primăvara viitoare, pentru a participa la calificările de liga B, au jucat cu UTA Arad în 24 septembrie. Partida a fost echilibrată, dar datorită experienței și sacrificiului unor jucători precum A. Engelhardt, M. Tcaciuc, T. Höniges și E. Coman, au câștigat cu 11:6 (5:2). Echipa AS Chimia Vladimirescu e hotărâtă să se prezinte în formă maximă la calificările pentru liga B, cu multe antrenamente intense, cu mobilizarea tuturor jucătoarelor, pentru a reuși.

Duminică, 8 octombrie, meciul de liga A, dintre Gloria Arad și Universitatea București s-a disputat în Sala de Sport Polivalentă Arad, în fața a peste 1.500 de spectatori. A fost un meci dificil și victoria cu 18:17 (11:12) este și prima victorie a Gloriei, după șapte zile de meciuri. Buruc a marcat golul victoriei, de la 7 metri.

Jocul a fost echilibrat, o cursă cap la cap, cu multe situații de egalitate și, de asemenea, cu multe momente critice, tensionate, care puteau scăpa de sub control.

Arbitrii Lungu și Bennian, de la Brașov, au condus acest joc în mod satisfăcător.

Gloria Arad: Basaraba, Huber, Buruc 1, Ball 8, Lincă 1, Mirică, Kolleth, Dima, Voitilă 1, Siladi, Ienea 7, Ionescu. Antrenor, profesor George Goran.

Din păcate, arbitrii din acest joc au fost huiduiți fără milă și înjurați în cel mai urât mod, de un număr mic de spectatori, împrăștiați în tribune. Nu e ceea ce ai aștepta de la un public pasionat de handbal, a fost de părere **Profesorul Stefan Ziegler,** unul dintre spectatori.



Profesorul Stefan Ziegler

Duminică, 22 octombrie, ultima etapă a turului la liga A, în Sala de Sport Polivalentă din Arad, în fața unui public numeros, Gloria Arad a jucat cu Universitatea Cluj și a avut nevoie de ambele puncte pentru a rămâne în ligă în a doua jumătate a sezonului, din primăvară.

Gloria Arad a reușit și a câștigat meritat cu 18:14 (7:4), deși au fost momente critice, depășite datorită experienței echipei. Portarul Basaraba a meritat laude, pentru prestația sa excelentă.

Arbitrii Capatina și Iancu din Buzău, au evoluat bine.

Gloria Arad: Basaraba, Lincă 2, Ienea 9, Kolleth 1, Ball 1, Ionescu 1, Voitilă 2, Buruc 1, Mirică 1, Siladi, Dima. Antrenor a fost profesorul George Goran.

Universitatea Cluj: Szasz, Speck, Căldare, Marian, Zamfirescu 1, Rusz, Dan 5, Jurca 3, Tătaru 3, Mircea 2, Sobec și Volk.

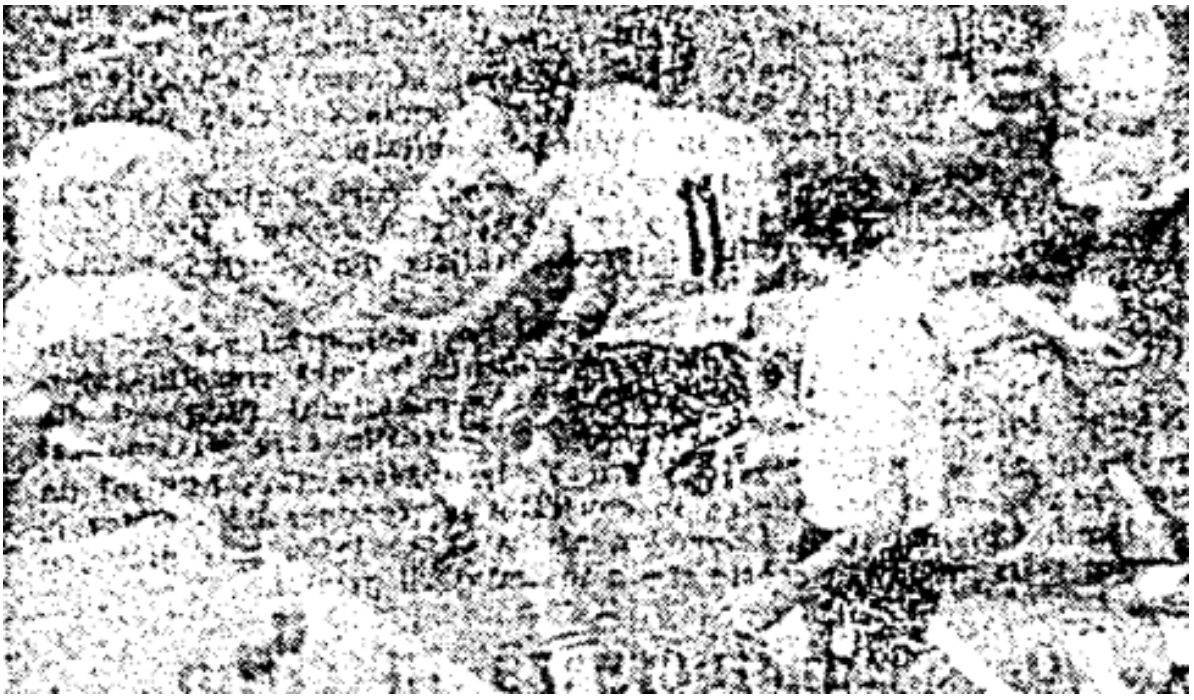

Fază a jocului Gloria Arad - Universitatea Cluj, 22 octombrie 1978.

După prima jumătate a sezonului, Gloria Arad a ocupat locul 8 în clasament. Prima este Dinamo, urmată de Minaur și Steaua. Deși locul 8 este echitabil, antrenorul, profesor Gheorghe Goran, promisese mult mai mult. Motivele obiective care fac necesară o remaniere a echipei. Piciorul fracturat al lui Hans Burger, absența lui Omescu, care trebuie să-și încheie serviciul militar, nu pot explica performanțele slabe ale unor jucători, precum Kolleth, Ionescu, Voitilă.

Până în a doua jumătate a sezonului, în care au cinci meciuri acasă, Gloria va participa și ea la Cupa României și va începe a doua jumătate a sezonului cu multă ambiție în primăvară și măcar va reuși să rămână în ligă.

Duminică 5 noiembrie, în cadrul Daciadei,, pentru mai multe sporturi, inclusiv handbal, în sala de sport a Școlii Generale Nr. 9 Arad, realizată prin contribuția comitetului de părinți, s-a luptat pentru a câștiga Cupa Unirii. A participat și Școala Generală Nr.1 Sântana. În ziarul local apărut marți, 7 noiembrie, apare și o fotografie, din păcate foarte neclară, de la jocul de handbal dintre Școala Generală Nr. 8 Arad și Școala Generală Nr.1 Sântana.



Fază a jocului Școala Generală Nr. 8 Arad - Școala Generală Nr 1 Sântana,
5 Noiembrie 1978.

De vineri până duminică, 15-17 decembrie, în Sala Polivalentă Arad, s-a desfășurat prima ediţie a Cupei Ziridava. Participanți: Universitatea Cluj, Timișul Lugoj, Volan Szeged din Ungaria și Gloria Arad.

Rezultatele:

Gloria Arad - Timișul Lugoj 28:16(13:5)
Gloria Arad - Universitatea Cluj 28:21(15:10)
Gloria Arad - Volan Szeged 22:21 (11:11)
Volan Szeged - Universitatea din Cluj 17:24(10:14)
Volan Szeged - Timișul Lugoj 25:18 (10:10)
Universitatea Cluj - Timișul Lugoj 22:16(11:8)

Clasament:

1. Gloria Arad 6 puncte
2. Universitatea Cluj 4
3. Volan Szeged 2
4.Timișul Lugoj 0



Faza jocului Gloria Arad - Volan Szeged: Dumitru Ienea cu lovitură din săritură, 1978, Arad.

Noul jucător la națională Dumitru Ienea a devenit golgheterul turneului, cu 26 de goluri. Octavian Omescu, din Arad, a primit trofeul pentru cel mai bun portar, iar Marian Mirică a primit trofeu ca cel mai tânăr jucător.

Gloria Arad: Omescu, Basaraba, Huber, Ienea, Siladi, Buruc, Ionescu, Lincă, Ball, Mirică, Dima, Voitilă, Geck și Wagner. Antrenor profesor Gheorghe Goran.

Perechile de arbitri ale turneului: Pave

l Sîrbu, Erwin Athes, Dumitru Zaharia, Zoltan Hegedus, toți din Arad, iar Traian Schiopu și Valentin Ciuca, din Timișoara.



Fază a jocului Gloria Arad - Volan Szeged: conducătorul echipei, Pavel Voitilă, pasează mingea spre Titi Ionescu la semicerc, 1978, Arad.



Lotul Gloria Arad câștigătoarea Cupei Ziridava, campioană județeană 1978-1979, în picioare: Gheorghe Goran, Djuri Geck, Nicolae Lincă, Dumitru Ienea, Valer Ball, Wagner, Gheorghe Dima, Titi Ionescu, responsabil Sală Polivalentă, preşedinte Gloria Arad ? Andone; în ghemuit: Ion Buruc, Dumitru Siladi, Pavel Voitilă, Octavian Omescu, Ioan Basaraba, Marian Mirică. Hans Burger; Hans Huber și Edmund Eisele, lipsesc din fotografie.

Campionatul județean de handbal feminin 1978

Chimia Vladimirescu a devenit campioană județeană în anul 1978, cu o victorie împotriva UTA Arad la 11:6 (5:2) și a avut dreptul de a participa la jocurile de calificare din primăvara lui 1979, pentru promovarea în liga B.

Chimia Vladimirescu: A. Engelhardt, E. Coman, E. Hoffmann, F. Cosma, E. Prüszter, J. Mane, M. Tcaciuc, T. Höniges. Antrenor Teodor Mercea.

Clasament:

1.Chimia Vladimirescu (Arad)

2.UTA Arad

3.Voința Ineu

Este izbitor că, în toamna lui 1978 Cosma Florica, legitimată anterior la UTA, evoluând ulterior la Salonta și la Sântana, trece acum la fosta și actuala campioană județeană, Chimia Vladimirescu. Combinatul Chimic Vladimirescu, care producea în special îngrășăminte chimice, a avut acum o secție de handbal destul de reușită (pe lângă secția de fotbal), a cărei echipă a devenit campioană jude

țeană pentru a doua oară și a participat la jocurile de calificare pentru promovarea în Liga B.



Campioana județeană feminină Chimia Arad, la antrenaent în Sala Polivalentă, 1978, pe bancă: Cosma Florica, Maria Tcaciuc, Melania Ciuciu, ?, ?, Florica Maghiș, Sali Borlea; în fața băncii: Rodica Floroiu, Ana Etan, Elena Coman.



Chimia Arad, 1978, la antrenament în Sala Polivalentă, cu Florica Maghiș aruncând din săritură, pentru a o învinge pe portărița Sali Borlea.

Campionatul județean de handbal masculin 1978

La mijlocul lunii noiembrie, după toate meciurile de recuperare, clasamentul arăta echipa Motorul Arad, campioană județeană. Lumea handbalului arădean a fost surprinsă, întrucât Strungul Arad a condus cu încredere clasamentul, în prima jumătate a sezonului.

Clasament:

1.Motorul Arad

2.Strungul Arad

3.CSE I Arad

4.Unirea Sântana

5.Chimia Vladimirescu

6.Progresul Pecica

7.CSE II Arad

8.Gloria II Arad

Motorul **Arad,** campion județean în 1978**,** avea dreptul de a participa la jocurile de calificare pentru promovarea în liga B, în primăvara anului 1979.

Motorul Arad: Elekes, Bănăsaru, Gheorghe Bâlteanu, Ilie Lelea, Mateuț, Deleanu, Pribeagu, Ghergar, Szekeli, Busuioc, Stănciulescu, Rusu, Octavian Ghergar, Anghel. **Antrenor a fost Vasile Tudor,** care a antrenat multă vreme Gloria, ICA, Progresul și cum s-a mai numit echipa.

1978
SÂNTANA

La 16 aprilie 1978, transferul lui Josef Höniges de la Strungul Arad, înapoi la Unirea Sântana a fost aprobat.

Duminică, 4 iunie, după meciurile restante, s-a publicat clasamentul campionatului județean masculin, după prima jumătate a sezonului.

Clasament:

1. Strungul Arad	7	7	0	0	145: 57	14 puncte
2. CSS I Arad	7	6	0	1	137:102	12
3. Motorul Arad	7	5	0	2	122: 89	10
4. Unirea Sântana	7	5	0	2	122: 89	10
5. Chimia Vladimirescu	7	3	0	4	104:100	6
6. Progresul Pecica	7	0	3	4	127:177	3
7. CSE II Arad	7	1	1	5	84:141	3
8. Gloria II Arad	7	0	1	6	78:120	1

Strungul Arad, cu **antrenorul profesor Adolf Frombach,** este în fruntea clasamentului în prima jumătate a sezonului, fără a pierde niciun punct.

TURNEUL CUPA PIPATSCH 1978, ediția V, în Dudeștii Noi

1.Sideful Jimbolia, 2.Timișul Lugoj, 3.Tehnometal Timișoara, 4.Comerțul Sânnicolau Mare, 5.Banatul Dudeștii Noi, 6.Timpuri Noi Giarmata, 7.Știința Lovrin, 8.Spartac Vizejdia.

Au participat 22 de echipe de handbal.

Din păcate, Unirea Sântana nu s-a calificat nici anul acesta, pentru turneul final.

Echipa Unirea Sântana: Franz Groo, Josef Marksteiner, Franz Adelmann, Josef Gantner, Johann Gantner, Johann Renz, Josef Höniges, Ernst Müller, Erich Ruff, Eduard Zimmermann, Anton Marksteiner, Josef Waschnitzki, Gerhard Reinhardt, Andreas Mayer, Johann Moik. Antrenori Josef sau Johann Gantner.

Duminică, 5 noiembrie, în cadrul Daciadei, pentru Cupa Unirea, la mai multe ramuri sportive, inclusiv handbal, competițiile au avut loc la Școala Generală Nr. 9 Arad, la baza sportivă creată prin contribuția comitetului de părinți. A fost implicată și Școala Generală Nr.1 Sântana. În ziarul apărut marți, 7 noiembrie, apare și o fotografie, din păcate foarte neclară, cu meciul de handbal dintre Școala Generală Nr.8 Arad și Școala Generală Nr.1 Sântana. Profesoara Mioara (Maria) Boar, sau profesorul Michael Göpfrich a însoțit echipa din Sântana, pentru acest turneu. Vor trece însă, ani de zile, până când jucătorii tineri de la Unirea Sântana, vor fi din nou puternici.

Campionatul județean de handbal masculin 1978

Campionatul județean din anul 1978 a fost marcat de o mare surpriză. Când Strungul Arad a condus clasamentul după prima jumătate a sezonului, cine ar fi pariat pe un alt campion județean? Strungul Arad a avut și un lot excelent. Nimic despre Motorul Arad, pentru că aveau lot bun, dar presărat cu nume, care au aparținut mai mult de trecut.



Meciul Unirea Sântana - Strungul Arad, la campionatul județean din toamna anului1978, de la stânga: căpitanul echipei Strungul Horst Vollman, arbitrii Josef Merle și Anton Adelmann, Josef Höniges, Franz Ackermann, Erich Ruff, Eduard Zimmermann, Ernst Müller, Josef Waschnitzki.



Fază a jocului Unirea Sântana - Strungul Arad, în toamna anului 1978: Erich Ruff, Ernst Müller, Josef Waschnitzki (toți Unirea Sântana), Martin, Veres, Matei, Vollmann, Solomie, portarul Codreanu (Strungul Arad).



Fază a jocului Unirea Sântana - Strungul Arad, în toamna anului 1978, de la stânga: Johann Gantner, Vasile Solomie, Horst Vollmann (toți Strungul Arad), Ruff Erich, Josef Waschnitzki, Anton Adelmann, Ernst Müller, Josef Marksteiner în poartă (Unirea Sântana) .

Se poate concluziona că, anul 1978 nu a fost unul de succes pentru handbalul din Sântana, dar și participarea, când alții sunt mai puternici, indică un caracter sportiv al echipei noastre și asta nu este puțin lucru. De asemenea, a lipsit o persoană cu viziune în handbal. Să continui să participi fără nicio perspectivă, a fost oribil pentru echipă. Emigrarea lui Hans Metz și a profesorului Richard Reinholz, precum și inactivitatea pe motiv de boală, sau politic, a profesorului nostru de sport Franz Metz și demisia „vechii generații", au cauzat lipsa unui leadership pentru jucătorii încă activi, din acea vreme.

Campionatul județean de handbal feminin 1978

Chimia Vladimirescu, după o victorie împotriva UTA Arad, cu 11:6 (5:2), a devenit campioană județeană, în anul 1978 și au avut dreptul de a participa la jocurile de calificare, din primăvara anului 1979, pentru promovarea în liga B.

Chimia Vladimirescu: A. Engelhardt, E. Coman, E. Hoffmann, F. Cosma, E. Prüszter, J. Mane, M. Tcaciuc, T. Höniges. Antrenor, Teodor Mercea.

Clasament:

1.Chimia Vladimirescu (Arad)

2.UTA Arad

3.Voința Ineu

Surprinzător, în toamna lui 1978, Cosma Florica, originară din Sântana, legitimată la UTA, după ce a jucat anterior la Salonta, a trecut la fosta și actuala campioană județeană, Chimia Vladimirescu (Arad). Combinatul Chimic Vladimirescu, care producea în special

îngrășăminte chimice, a avut o secție de handbal reușită, pe lângă secția de fotbal, în care echipa feminină de handbal a devenit campioană județeană, pentru a doua oară și a participat la jocurile de calificare pentru promovarea în liga B.

Campionatul județean de handbal masculin 1978

La mijlocul lunii noiembrie, după jocurile restante, clasamentul arăta echipa Motorul Arad campioană județeană, iar lumea handbalului arădean a fost puțin surprinsă, întrucât Strungul Arad a condus cu încredere clasamentul, în prima jumătate a sezonului.

Clasament:

1.Motorul Arad

2.Strungul Arad

3.CSE I Arad

4.Unirea Sântana

5.Chimia Vladimirescu

6.Progresul Pecica

7.CSE II Arad

8. Gloria II Arad

Motorul Arad, campion județean în 1978, avea dreptul de a participa la jocurile de calificare pentru promovarea în liga B, în primăvara anului 1979.

Motorul Arad: Elekes, Bănăsaru, Bâlteanu, Lelea, Mateuț, Deleanu, Pribeagu, Ghergar, Szekeli, Busuioc, Stănciulescu, Rusu, Octavian Ghergar, Anghel. **Antrenor Vasile Tudor,** antrenorul de lungă durată al Gloriei, ICA și oricare a fost numele ei.

1979
JUDEȚUL ARAD

Sâmbătă după-amiază, 6 ianuarie, meciul de handbal masculin între Gloria Arad și echipa Franței, care se pregătește pentru Cupa Mondială din Spania, din luna februarie (în grupă cu Ungaria și Suedia), a avut loc în Sala Polivalentă Arad.

Peste 1.500 de spectatori au asistat la meci și au văzut o acțiune rapidă, plină de viață, de un nivel tehnic satisfăcător. Rezultatul 17:12 (11:3) pentru Gloria Arad corespunde jocului de pe teren. Echipa arădeană este capabilă să joace împotriva naționalelor și uneori să câștige, ca astăzi. Astăzi, totul a mers ca ceasul și Gloria a dat ritmul și tonul pe teren. Echipa condusă de selecționerul național Michel Pichot a încercat totul, mai ales după pauză și a dat dovadă de combinații rapide, un joc bogat și susținut, derutând de câteva ori formația arădeană.

La Gloria, Omescu s-a remarcat în poarta, Voitilă și Mirică, toți ceilalți jucători au dat tot ce au putut.



Fază a jocului: Gloria Arad - selecționata Franței, 6 ianuarie 1979.

La începutul lunii martie, campioana județului, Motorul Arad a efectuat pregătiri intense pentru jocurile de calificare, pentru promovarea în liga B.

În prima fază, în 14-15 aprilie, la Timișoara, Motorul Arad a înfruntat puternica echipă Minerul Moldova Nouă. Câștigătoarea, va juca împotriva învingătoarei județului Timiş sau Hunedoara, în perioada 28-29 aprilie, la Oradea. Echipa calificată, va merge la turneul final, din 18-20 mai, la Râmnicu Vâlcea.

Motorul Arad: Elekes, Bănăsaru, Bâlteanu, Lelea, Mateuț, Deleanu, Pribeagu, Ghergar, Szekeli, Busuioc, Stănciulescu, Rusu, Octavian Ghergar, Anghel. Antrenor, Vasile Tudor.

Sâmbătă și duminică, 31 martie - 1 aprilie, pe terenul Motorul din Aradul Nou, s-a desfășurat **Cupa Motorul**. Au participat: Strungul Arad, CSS Arad, Progresul Pecica și bineînțeles, Motorul Arad, clubul care a organizat această cupă.

Rezultate:

Motorul Arad - Progresul Pecica 29:19

CSS Arad - Strungul Arad 20:15

Strungul Arad - Progresul Pecica 27:19 für 3-4 Platz

Motorul Arad - CSS Arad 21:19 für 1-2 Platz

Motorul a câștigat cupa, cu următoarea echipă: Fakelman, Elekes, Bănăsaru, Lelea, Matiut, Pribeagu, Deleanu, Anghel, Rusu, Szekely, Hartmann, Ghergar, Busuioc. Antrenor, Tudor Vasile.

Duminică dimineața, 8 aprilie, a început returul campionatului de handbal masculin liga A. Meciul dintre Gloria Arad și HC Minaur Baia Mare, s-a disputat în Sala Polivalentă, în fața a 2.500 de spectatori.

Singura întrebare dinaintea meciului era, dacă vor putea câștiga de data aceasta, cele două puncte, cu echipa care s-a aflat în semifinalele Cupei Cupelor. Și au reușit, pentru că, după 60 de minute, Gloria Arad s-a impus pe merit cu 19:17 (10:9), împotriva uneia dintre cele mai bune echipe din campionat.

Jocul în ansamblu a avut un nivel tehnic ridicat, cu multe mișcări spectaculoase. Gloria a demonstrat, încă odată, că sunt o echipă cu experiență și că, atunci când joacă cu sacrificiu și urmează indicațiile antrenorului Goran, reușesc o surpriză plăcută pentru public. Întreaga echipă a luptat cu ardoare pentru un rezultat pozitiv, dar au fost și momente critice, în care Gloria a trecut prin perioade de slăbiciune.



Fază de joc Gloria Arad - HC Minaur Baia Mare, cu Burger, Voitilă, Kolleth - Belu, Mironiuc, Boroș și Marin, 1979, în Arad.

Portarul Omescu a fost într-o formă remarcabilă, în acest joc. Hansi Burger, care nu mai jucase un joc oficial de 7 luni, din cauza unei fracturi de picior, s-a reintegrat bine, a marcat 5 goluri.

Arbitrii Teodor Curelea și Ștefan Georgescu au condus acest joc cu autoritate și competență.

Gloria Arad: Omescu, Voitilă 1, Kolleth 3, Dima, Minge 2, Siladi, Buruc 2, Lincă 1, Ienea 4, Mirică 1, Burger 5. Antrenor, profesor George Goran.

HC Minaur Baia Mare: Belu, Haiduc, M. Voinea 4, N. Voinea 1, Boros, Mironiuc 8, Chircu 3, Avramescu, Rus 1, Odae, Dan , Stamate. Antrenor, profesor Lascăr Pană.



Faza din jocul Gloria Arad - HC Minaur Baia Mare, cu Gheorghe Dima la minge; pe fundal Pavel Voitilă, Valer Ball și Dumitru Ienea. Adversarul aplecat este Mihai Mironiuc, de la HC Minaur Baia Mare, 1979, la Arad.

Duminică, 15 aprilie, Gloria Arad a avut un meci în deplasare la Timișoara, împotriva Politehnicii Timișoara. Echipa arădeană a cunoscut o înfrângere clară, cu 15:23, în fața unei echipe studențești, conduse de antrenorul, profesor Constantin Jude, într-o formă de joc excelentă. Arădenii au jucat fără entuziasm și forță, apărarea și portarul Huber arătând prost.

Gloria Arad: Huber, Omescu, Ienea 5, Voitilă 4, Mirică 2, Lincă 4, Burger, Ball, Kolleth, Dima.

Sâmbătă și duminică, 21 - 22 aprilie, la Alba Iulia, meciurile de calificare pentru liga B feminină, s-au disputat între Chimia Vladimirescu (campioana județului Arad) și Viitorul Dej (campioana județului Cluj).

Chimia Arad a câștigat ambele meciuri. Sâmbătă cu 16:13, iar duminică cu scorul de 15:10 și are dreptul de a participa la finală, pentru promovarea în liga B, în luna mai, la Curtea de Argeș.

Chimia Vladimirescu: Sali Borlea, Elena Coman, Elisabetha Hoffmann, Maria Tcaciuc, Florica Cosma, Elisabetha Prüszter, Terezia Höniges, Iuliana Coman, Cindea, Melania Ciuciu, Anna Engelhardt, Eugenia Mane. Antrenor, profesor Teodor Mercea.



Echipa feminină de handbal a Universității Cluj-Napoca, așteaptă cu răbdare următorul meci; în dreapta Emilia Topan (Mandache).

Joi după-amiază, 3 mai, meciul de liga A dintre Gloria Arad și Dinamo București s-a disputat în Sala Polivalentă Arad, în fața a 3.000 de spectatori. După o fază inițială de tatonare, Ienea a marcat primul gol, după care, jocul a prins viteză, cu faze minunate și lupta îndârjită pentru fiecare minge. Niciuna dintre echipe nu a vrut să piardă și până la urmă a fost egalitate 12:12 (6:6), care este unul dintre cele mai importante rezultate pentru Gloria, având în vedere valoarea adversarului.

În weekend-ul 5-6 mai, faza județeană pentru handbal fete și băieți din mediul rural, s-a desfășurat la școala sportive și la baza de sport Gloria, în cadrul Daciadei, organizată de comitetul județean UTC, în colaborare cu CJEFS (Consiliul Județean de Educație Fizica și Sport).

Cele 14 echipe participante au jucat meciuri interesante, cu un nivel tehnic bun. O surpriză plăcută au fost echipele din Socodor, fetele și băieții clubului sportiv, a cărui secție de handbal a fost recent înființată, iar în final au ocupat locul 2 la băieți și locul 3 la fete. Cluburile sportive din comunele Almaș, Craiva și Sântana, sunt și ele lăudate, pentru performanța lor, în această competiție.

Activistul comitetului județean UTC, Cornel Corodan, s-a arătat nemulțumit de absența satelor cu tradiție handbalistică, precum: AS Vladimirescu, AS Sagu, AS Vinga ș.a.

Clasament:

fete

1. Liceul Nr. 9 Arad
2. AS Sântana
3. AS Socodor

băieți

1. AS Sântana
2. AS Socodor
3. AS Almas.

Duminică dimineața, 6 mai, s-a disputat cea de-a 15-a etapă din campionat, la liga A. Gloria Arad și Universitatea Craiova, s-au întâlnit la Arad, în Sala Polivalentă.

Gloria Arad a câștigat cu 17:15 (11:6), dar a trebuit să dea totul pentru a putea înscrie cele două puncte. După prima repriză, spectatorii prezenți au crezut că va fi o afacere unilaterală, dar nu a fost cazul. După pauză, arădenii au slăbit puțin frâiele și studenții din Craiova s-au apropiat încet, dar sigur. Arădenii s-au ridicat din nou și au păstrat avantaju de două goluri până la fluierul final. În acest joc, arădenii nu au putut transforma patru aruncări de la 7 metri. Arbitrii bucureșteni Marin Marin și I. Șerban au avut o prestație bună și autoritară.

Gloria Arad: Huber, Omescu, Voitilă, Buruc 3, Ball, Ienea 5, Lincă 3, Mirică 3, Kolleth 3, Burger, Dima. Antrenor, profesor George Goran.

Universitatea Craiova: Solomon, Cojocaru, Stuparu 1, Cosiacobi 2, Rădulescu, Pantelian 2, Dumitru 3, Cornea 6, Radutoiu 1, Tudosie, Florescu, Ciobanu.



Gloria Arad, 1979, la Arad: Marian Mirică, Pavel Voitilă, Valer Ball, Ewald Kolleth, Titi Ionescu, Octavian Omescu, Nicolae Lincă.



Fază jocului: Gloria Arad - Universitatea Craiova, 6 mai, 1979.

De joi până duminică, 17- 20 mai, 1979, la Curtea de Argeș s-au disputat meciurile feminine de calificare pentru promovarea în liga B. Campioana județului Arad, echipa Chimia Arad, s-au calificat pentru finale. Din păcate, echipa arădeană nu a promovat nici în acest an.



Chimia Arad, 1979, la Curtea de Arges, în picioare: Elena Cindea, Nina Negru, Terezia Höniges, Elisabetha Prüster, Laura Engelhardt, Maria Tcaciuc, Florica Maghiș, Felicia Dobrei; jos: Eugenia Mone, Elena Coman, Florica Cosma, Sali Borlea, Iuliana Coman, Melania Ciuciu, Elisabetha Hoffmann, șofer. Antrenor, profesor Teodor Mercea.

Duminică dimineața, 20 mai, ultimul meci pe teren propriu din liga A, Gloria Arad contra Știința Bacău, s-a disputat în Sala de Sport Polivalentă, în fața a 1.500 de spectatori. Spectatorii, dar și jucătorii au profitat de această ocazie, și-au luat **rămas bun de la profesorul Gheorghe Goran,** care a antrenat echipa Gloria timp de doi ani.

Gloria Arad a câștigat acest joc cu 19:15 (12:7) și indiferent cum se va termina ultimul meci în deplasare, Gloria are garantat locul 7 și astfel rămâne în ligă. Jocul a fost controlat tot timpul de Gloria, care a condus cu 7 goluri.

Au marcat: Kolleth 7, Lincă 2, Ionescu 2, Ienea 2, Dima 2, Voitilă 3, Burger 1 pentru Gloria; Vasilache 4, Rusu 2, Nicolaescu 3, Deacu 2, Hornea 4 pentru Știința Bacău.

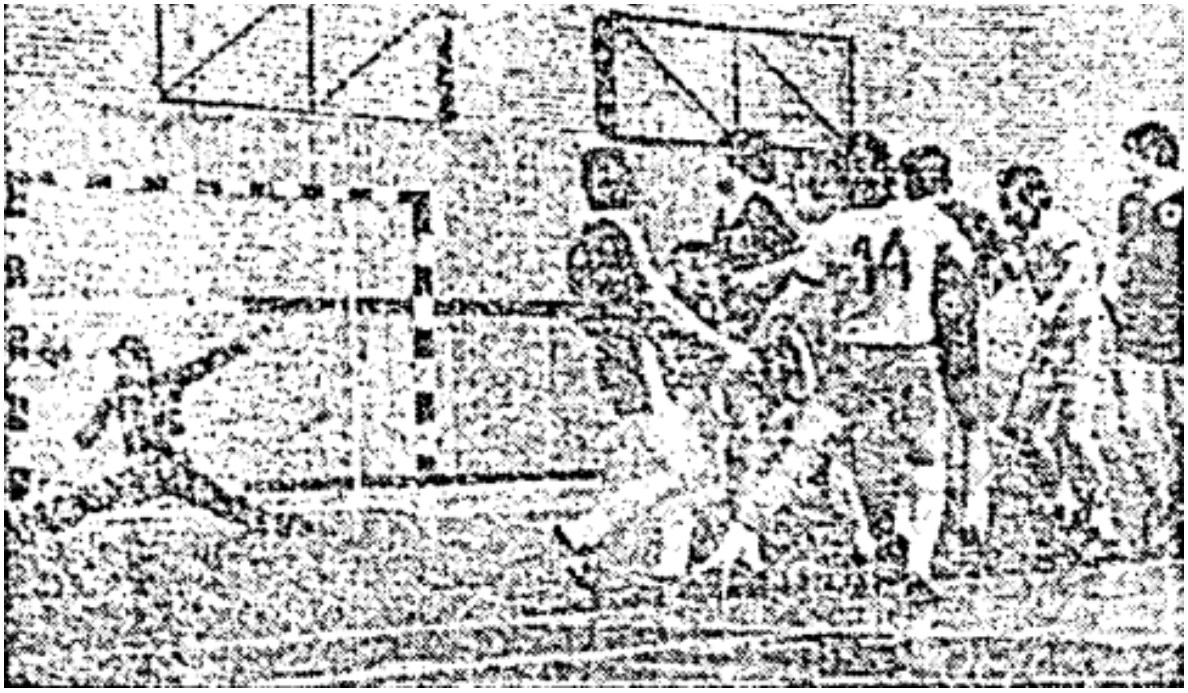

Fază de joc Gloria Arad - Știința Bacău, 20 mai, 1979.

Clasament masculin liga A 1978-1979

1.Steaua București, antrenori Cornel Otelea și Otto Tellman
2.Poli Timișoara, antrenor Constantin Jude
3.Dinamo București, antrenor Oprea Vlase
4.Minaur Baia Mare, antrenor Lascăr Pană
5.Știința Bacău
6.Gloria Arad, antrenor Gheorghe Goran
7.Universitatea Cluj-Napoca
8.CSM Borzești
9.Universitatea Craiova
10.Universitatea București



În sezonul 1978-1979, vecina noastră, Poli Timișoara, a devenit vicecampioană națională.

CUPA CRISIUS

Duminică, 27 mai 1979, la Chișineu-Criş a avut loc prima ediţie a Cupei Cisius, menită să răsplătească reușitele sportive și pregătirea pentru apărare națională a pionierilor și elevilor claselor II-VIII. Această inițiativă aparține Inspectoratului Școlar Județean Arad, Organizației de Pionieri și Șoimi Patriei și Casei de Pionieri Chișineu-Criș.

S-au organizat concursuri la fotbal, handbal, tenis de masă, atletism, curse cu obstacole și tir.

Au participat pionieri din: Ineu, Pâncota, Lipova, Salonta, Chișineu-Criș și din multe comune și sate, din județul nostru.

Competițiile au fost foarte animate, cu mult entuziasm și ambiție din partea elevilor. Pionierii din Salonta au câștigat la fotbal, la handbal cei de la Sebiș, la tenis de masa, Erich Toth din Salonta; concursul de tir a fost câștigat de echipa de la școala generală din Socodor, iar la individual, de Mihai Pandur, de la Ineu. Sportivii din Salonta au câștigat concursul în patru.

Conform regulamentului, Salonta a primit cupa transmisibilă, pentru că adunase cele mai multe puncte.

Duminică, 10 iunie, în Sala de Sport Polivalentă, s-a disputat jocul de pregătire al echipei olimpice a României, împotriva Gloriei Arad.

Selecționata olimpică, pregătită de antrenorul Nicolae Nedef, include nume cunoscute, precum Radu Voina, Fölker, Bedivan, Grabovschi, Stöckl.

Oaspeții au început jocul în forță și au marcat 4 goluri prin Alexander Fölker, în timp ce Gloria a reușit doar un gol, prin Hansi Burger. Jocul a fost din ce în ce mai controlat de echipa olimpică, care a câștigat cu 26:20 (15:9).

Meciul a fost bine oficiat de arbitrii arădeni Ervin Flueraș și Erwin Athes.

Selecționata olimpică RSR: Buligan, Drăgăniță 2, Radu Voina 1, Stînga 8, Fölker 5, Stöckl, Grabovschi 2, Durau 2, Flanea, Boros 3, Bedivan 1, Istode, Vasilache 2.

Gloria Arad: Basaraba, Voitilă 3, Burger 12, Ienea, Kolleth 1, Ionescu, Mirică 4, Buruc, Siladi, Ball și Geck.

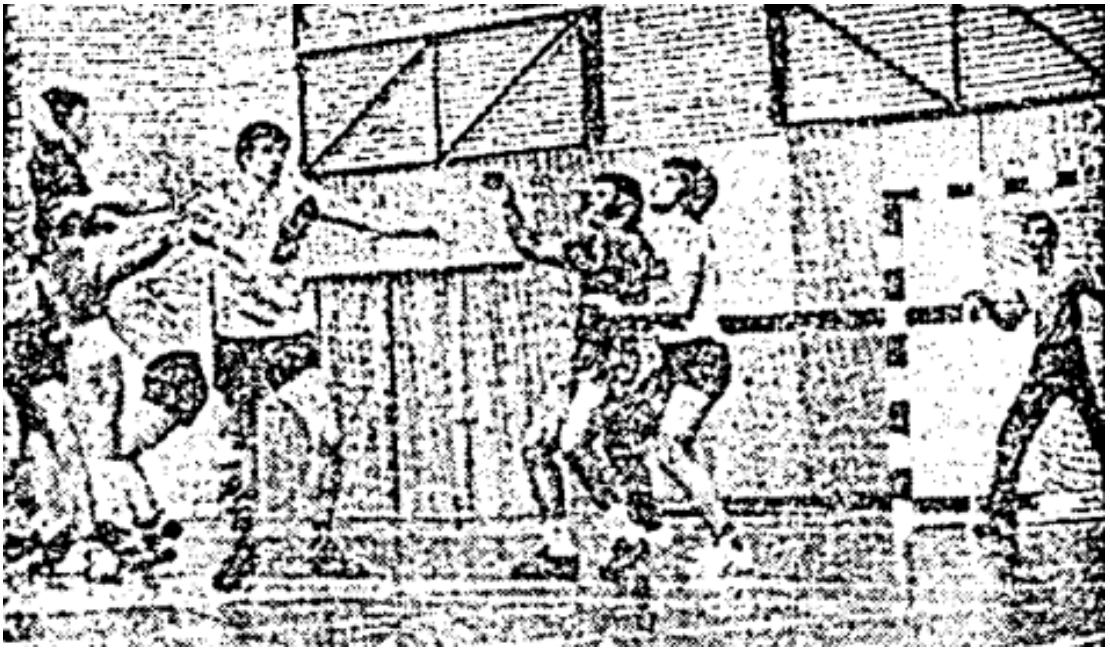

Fază a jocului: Gloria Arad - Selecția Olimpică România, 10 iunie, 1979.

La sfârșitul lunii iunie, când toate jocurile restante au avut loc, comisia județeană de handbal a anunțat clasamentul campionatului județean masculin, după prima jumătate a sezonului.

1.Motorul Arad	5 4 0 1 134: 81	8 puncte
2.Strungul Arad	5 4 0 1 126: 82	8
3.Gloria II Arad	5 3 0 2 114:111	6
4.Progresul Pecica	5 3 0 2 103:127	6
5.Unirea Sântana	5 1 0 4 86: 88	2
6.Strungul II Arad	5 0 0 5 91:167	0

Sâmbătă și duminică, 30 iunie - 1 iulie s-a reluat Festivalul Muncitoarelor din Arad. Acest festival sportiv este disputat la opt ramuri sportive, inclusiv handbal.

Clasament:

1.Chimia Vladimirescu

2.UTA Arad

3.Comerțul Arad

Sâmbătă și duminică, 7-8 iulie, faza de zonă pentru **Cupa Industriei Ușoare** s-a desfăşurat la Arad, la mai multe ramuri sportive.

Clasament la handbal:

1.UTA Arad

2.13 Decembrie Timișoara

3.Tricotextil Baia Mare.

UTA Arad este calificată pentru finala de la Sibiu, care va avea loc sâmbătă și duminică, 14-15 iulie. Dacă UTA Arad, va învinge celelalte echipe, va deveni campioană națională și va primi trofeul industriei ușoare.

Duminică, 26 august, după un joc de pregătire, între Gloria Arad și Politehnica Timișoara, care s-a încheiat la 18:18 (8:6), **noul antrenor al Gloriei Arad, Professor Mihai Pintea** a dat un interviu.



Mihai Pintea

Provine din Bistrița-Năsăud, este profesor, a fost antrenor la naționalele de tineret și juniori, iar în ultimii ani, antrenor la Știința Bacău. Își dorește să lucreze cu entuziasm la Arad, așa cum a făcut înainte, îi place orașul, are rude și prieteni aici.

El susține că lotul nu este omogen, dar că există posibilitatea de a forma o echipă bună, pentru că fiecare este serios și are caracter. Jucătorii noi în lot, Cornel Mureșan și Ioan Rusu, sunt jucători tineri, modești și cu mult talent.

Ca obiectiv următor de performanță, este un loc bun în clasament la competiția, în săli de sport neutre, în_7, 8 și 9 septembrie, la Brăila și Galați, împotriva Stelei, Dinamo Brașov și Științei Bacău, ca adversare.

În septembrie, la școală sportivă din Arad, pentru **Cupa Prieteniei**, avut loc un turneu de handbal, pentru echipele școlilor sportive. Orașele prietene erau Arad, Bekescsaba (Ungaria) și Zrenjanin (Yugoslavia).



Fotografie după meciul CSS Arad - CSS Bekescsaba, 16:7, 1979, la Arad, în picioare: Dan Păcurar, ?, Marcel Fărcaș, Artur Margineanu, ?, Alfred Eisele, Gheza Balog, ?, ?, ?, ?, ?, portar Attila; jos: Salich, Marius Marginean, ?, ?, Mihai Măcinic, Fredi Gall, Djuri Gheorghe Schragner, Sorin Volintir.



Fază a jocului în jocul CSS Arad - CSS Bekescsaba, cu stângaciul Mihai Măcinic, aruncând la poartă, 1979, la Arad.

La 17 octombrie, comisia județeană de handbal a anunțat clasamentul campionatului județean masculin, după ce s-au disputat ultimele jocuri de recuperare.

Clasamentul final pentru campionatul județean din 1979

1.Motorul Arad	6	5	0	1	132:	83	10 puncte
2.Strungul Arad	6	5	0	1	131:	88	10
3.Unirea Sântana	6	1	0	5	93:127		2
4.Progresul Pecica	6	1	0	5	108:166		2

Motorul Arad a fost campion județean în 1979 și avea dreptul de a participa la jocurile de calificare pentru promovarea în liga B, în primăvara anului 1980.

Sâmbătă după amiază, 10 noiembrie, a doua etapă pentru cupa de handbal a avut loc în cinstea celui de-al XII-lea Congres al PCR. Prima etapă a avut loc în săptămâna anterioară.

Gloria Arad și CSS Arad s-au întâlnit în Sala de Sport Polivalentă Arad, meci s-a decis cu 22:14 (12:6), pentru formația din liga A. Deși Gloria nu a jucat cu prima echipă, tânăra echipă a școlii sportive a reușit să țină pasul doar un sfert de oră. Este de menționat că, Mureșan și Schragner de la Gloria și Măcinic de la scoala sportiva au jucat bine și au fost principalii marcatori. Bună performanță a fost și din partea arbitrilor arădeni Sîrbu și Bulzan.

În al doilea joc, s-au întâlnit Motorul Arad și Strungul Arad, Motorul având un punct slab cu portarul Hodajeu, dar întreaga echipă Motorul, nu părea omogenă. De aceea, nu a fost o surpriză, că Strungul Arad a câștigat cu 30:15 (16:4).

Petrakovski, Fölker și Jaravete, de la Strungul Arad, au fost cei mai buni, iar Szekely de la Motorul. La Motorul, fazele de comportament antisportiv nu pot fi explicate.

Perechea de arbitri Hegedus și Zaharia au avut o performanță bună.



Arbitrii Zoltan Hegedus und Dumitru Zaharia în fața mesei de arbitraj cu colegii: Erwin Athes, Ioan Șiclovan, Aurel Boanca, Ioan Morovan, Methodist(DJST) ? Cadar, Nicolae Avram ?, pe timpul pauzei jocului Strungul Arad - Motorul Arad.

Duminică, 18 noiembrie, jocul pregătitor dintre naționala României și Gloria Arad, a avut loc în Sala de Sport Polivalentă din Arad. Naționala României se pregătea pentru **Trofeul Carpaților**, care se desfășura și la Sala de Sport Polivalentă Arad, peste câteva zile.

A fost un joc frumos, cu multe faze spectaculoase și în care arădenii au ripostat corespunzător. Meciul s-a încheiat cu victoria echipei naționale, cu 26:21 (21:9).

Echipa națională: Munteanu, Buligan, Mironiuc 3, Boros 2, Stînga 3, M. Voinea 1, R. Voina 3, Drăgăniță, Durau, Birtalan 9, Fölker 2, Vasilca, Grabovschi 2.

Gloria Arad: Basaraba, Kolleth 5, Dima, Ienea 5, Ionescu 3, Rusu, Burger 3, Voitilă 4, Buruc 1, Siladi. Antrenor, profesor Mihai Pintea.

Arbitrii aradeni Zaharia și Flueraș, au fluierat reglementar.

Joi, 22 noiembrie, ceremonia de deschidere a **Trofeului Carpați** a avut loc în Sala de Sport Polivalentă Arad, la ora 15.00. În fața spectatorilor și în sunetul muzicii de fanfară, echipele din grupa A s-au aliniat pe teren (grupa B joacă la Timișoara), după care s-a intonat imnul național pentru fiecare țară.

După salutul de bun venit din partea tovarășului Mircea Roman, a urmat secretarul comitetului județean și alte discursuri de propagandă, s-au urat jocuri bune echipelor, antrenorilor și de asemenea, spectatorilor.

Grupa A la Arad

În primul joc, RDG a jucat împotriva Ungariei și a câștigat 31:30 (16:15).

România A a urmat împotriva Norvegiei și echipa noastră a câștigat 35:17 (15:12). România a jucat cu formația: Nicolae Munteanu, Nicolae Nesovici, Alexandru Buligan, Mihai Mironiuc, Iosif Boros, Maricel Voinea, Vasile Stînga, Radu Voina, Cezar Drăgăniță, Constantin Durau, Stefan Birtalan, Alexander Fölker, Nicolae Vasilca, Lucian Vasilache, Mircea Grabovschi , Iosif Feher. Antrenori au fost Ioan Kunst Ghermanescu, Nicolae Nedef și Lascăr Pană.

Grupa B la Timișoara

Iugoslavia - Bulgaria 21:17
Polonia - România B 31:28

Rezultatele vineri:

Grupa Arad

Polonia - Bulgaria 26:22(14:11)
România B - Iugoslavia 22:28(10:12)

Grupa Timișoara

RDG - Norvegia 23:14
România A - Ungaria 26:20

Sâmbătă, 24 noiembrie au fost următoarele rezultate:

Grupa A Arad

România A - DDR 22:19(13:8) Au jucat: Munteanu, Mironiuc, Boros, Maricel Voinea 2, Stînga 5, Radu Voina 3, Drăgăniță 3, Durau 3, Fölker 3, Vasilica1, Vasilache 1. Antrenor Nicolae Nedef.

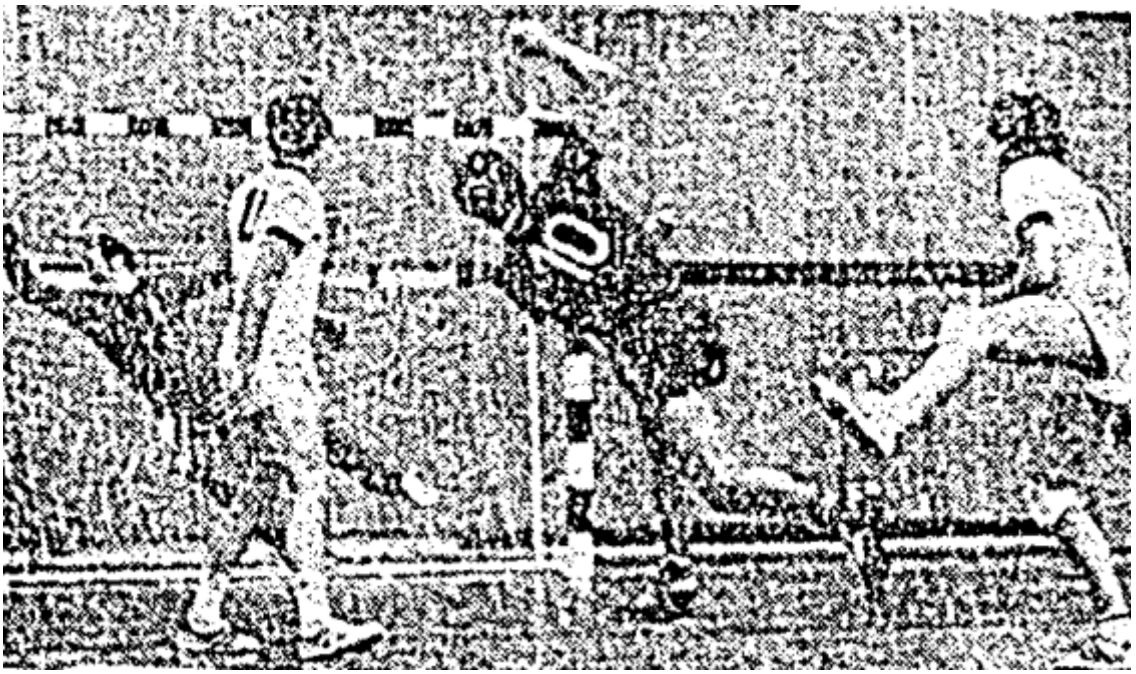

Trofeul Carpați, România - RDG la Arad, la 24 noiembrie, 1979.

Iugoslavia - Polonia 20:23(8:12)

Duminică, 25 noiembrie au fost următoarele rezultate:

RDG - Polonia 21:23 (11:8)

România A - Iugoslavia 34:18(15:11)

Succesul României a fost asigurat de: Maricel Voinea 8, Durau 6, Stînga 5, Mironiuc 4, Radu Voina 4, Boros 3, Fölker 2, Vasilica1, Feher 1.

Marți seara, 27 noiembrie, s-au disputat ultimele jocuri pentru Trofeul Carpați.

România A - Polonia 21:17(10:10) Au jucat: Munteanu, Mironiuc 6, Boros 1, Maricel Voinea, Stînga 8, Radu Voina 2, Drăgăniță, Durau 2, Folker, Vasilca 2, Grabovschi. Antrenori Nicolae Nedef și Lascăr Pană.

RDG - Iugoslavia 23:21(12:11) locul 3-4

Norvegia - Bulgaria 21:25

Ungaria - România B 23:27

Clasament:

1.România A

2.Polonia

3.DDR

4.Iugoslavia

5.România B

6.Ungaria

7.Bulgaria

8.Norvegia.

România câștigă Trofeul Carpaților ce a fost înmânat căpitanului echipei, Radu Voina, de către președintele FRH, profesorul Ioan Kunst Ghermanescu.

Cel mai bun marcator Vucoye Vlado, Iugoslavia.

Cel mai bun jucător al turneului, Radu Voina.

Cel mai bun portar, Nicolae Munteanu.

Cupa Fair Play a mers în Norvegia.



România, câștigătoare a Trofeului Carpați, 1979.

Sâmbătă și duminică, 8-9 decembrie, în Sala de Sport Polivalentă Arad, s-au disputat meciurile amicale de handbal dintre Gloria Arad și Burevestnik Saporoshje.

Primul joc a avut loc sâmbătă după-amiază, în care Gloria a câștigat cu 26:19 (13:9). Au jucat pentru Gloria: Basaraba, Kolleth 1, Burger 8, Voitilă 4, Ball, Ienea 5, Dima 2, Ionescu 3, Siladi 1, Buruc 2, Ghek, Lincă. În acest meci, Gloria a jucat combinat, rapid și a obosit adversarul. Nici forma bună a portarului vizitator Porteanko, nu a putut evita înfrângerea.

Prestația arbitrilor arădeni Pavel Sîrbu și Erwin Athes a fost corectă și autoritară.



Fază de joc Gloria Arad împotriva Burevestnik Saporoshje, 1979 la Arad, în apărare: Ewald Koleth, Valer Ball, Georg Geck, Hans Burger, Gheorghe Dima, Pavel Voitilă.

Duminică dimineață a avut loc cel de-al doilea meci, dintre Gloria Arad și Burevestnik Saporoshje, pe care oaspeții l-au câștigat cu 24:22 (12:9) și au arătat ce pot face cu jucătorii lor de clasă Kravcevski, Zarzevski și Stiopin. Forma lui Basaraba, a lăsat și ea de dorit.

Pentru Gloria au marcat: Burger 9, Lincă 3, Voitilă 2, Dima 2, Ienea 2, Siladi 2, Kolleth 2. Antrenor, profesor Mihai Pintea.

Prestația arbitrilor arădeni Zoltan Hegedus și Dumitru Zaharia, a fost de proastă calitate.

De vineri până duminică, 14-16 decembrie, în Sala de Sport Polivalentă Arad, s-au desfășurat jocurile de handbal pentru ediția a II-a, **Cupa Ziridava**. Au participat: Volan Szeged, HC Minaur Baia Mare, Politehnica Timișoara și gazda, Gloria Arad.

Rezultate:
vineri
HC Minaur Baia Mare - Volan Szeged 30:20(15:8)
Gloria Arad - Politehnica Timișoara 21:16(13:8)

sâmbătă
Gloria Arad - HC Minaur Baia Mare 22:19(12:8)
Politehnica Timișoara - Volan Szeged 28:26(16:11)

duminică
Politehnica Timișoara - HC Minaur Baia Mare 20:18(9:11)
Gloria Arad - Volan Szeged 22:20 (12:11)

Clasament:
1.Gloria Arad 6 puncte
2.Poli Timișoara 4
3.HC Minaur Baia Mare 2
4. Volan Szeged 0

Gloria Arad este câștigătoarea Cupei Ziridava, cu antrenorul Mihai Pintea
-Grisa Basaraba, de la Gloria Arad, a fost desemnat cel mai bun portar al turneului.
-Alexandru Stamate, HC Minaur Baia Mare, golgheter.



Fază a jocului Gloria Arad - Volan Szeged, la care au participat 2.100 spectatori.



Festivitatea de premiere, cu Gloria Arad, câștigătoarea Cupei Ziridava.



Echipa Gloria Arad, de la stânga: Dumitru Ienea, Octavian Omescu, Nicolae Lincă, Titi Ionescu, Valer Ball, Ioan Basaraba, Marian Mirică, Gheorghe Dima, Wagner, Georg Geck, Ion Buruc, Pavel Voitilă, Dumitru Siladi.



Echipa maghiară Volan Szeged la Cupa Ziridava, din 1979

Campionatul județean de handbal feminin 1979

Clasament:
1.Chimia Arad
2.UTA Arad
3.Comerțul Arad

Pentru a treia oară consecutiv, Chimia Arad a reușit să câștige campionatul județean, cu o concurență slabă, cu dreptul de a participa la calificările pentru promovarea în liga B, în primăvara anului 1980.

Lotul Chimia Vladimirescu: Sali Borlea, Elena Coman, E.Hoffmann, Maria Tcaciuc, Cosma Florica, Elisabetha Prüszter, **Terezia Höniges**, Iuliana Coman, Cindea, Melania Ciuciu, A. Engelhardt, Eugenia Mane. Antrenor: profesor Teodor Mercea.



Antrenament Chimia Arad, 1979, pe Terenul Constructorul



Joc pregătitor Chimia Arad,1979, pe Terenul Constructorul



Antrenament Chimia Arad, 1979, pe Terenul Constructorul



Antrenor, profesor Teodor Mercea, Florica Cosma, Lenuta Gliga și șoferul, după antrenament, 1979, lângă Terenul Constructorul.

Campionatul județean de handbal masculin 1979

La 17 octombrie, comisia județeană de handbal a anunțat clasamentul campionatului județean masculin, după ce s-au disputat ultimele jocuri restante.

Clasament:

1.Motorul Arad 6 5 0 1 132: 83 10 puncte
2.Strungul Arad 6 5 0 1 131: 88 10
3.Unirea Sântana 6 1 0 5 93:127 2
4.Progresul Pecica 6 1 0 5 108:166 2

Motorul Arad a fost campion județean în 1979 și avea dreptul de a participa la jocurile de calificare pentru promovarea în liga B, în primăvara anului 1980.

Lotul Motorul Arad: Fakelman, Elekes, Bănăsaru, Lelea, Matiut, Pribeagu, Deleanu, Anghel, Rusu, Szekely, Hartmann, Ghergar, Busuioc. Antrenor Tudor Vasile.

1979
SÂNTANA

Duminică, 15 aprilie, Clubul Unirea din Sântana a organizat o competiție de tenis de masă la sediul clubului, numită Cupa Unirea, la care au participat șase echipe.

Clasament:

1.Chimia Arad

2.Unirea Sântana

3.Stăruința Dorobanți

În competiția individuală a câștigat Petru Munteanu (Chimia), al doilea Gheorghe (Unirea) și al treilea a fost Nicolae Avram (Chimia).

În weekend-ul 5-6 mai, în cadrul **Daciadei,** organizată de comitetul județean UTC, în colaborare cu CJEFS (Consiliul Judetean de Educație Fizica și Sport), faza județeană de handbal pentru fete și băieți din mediul rural, s-a desfășurat la unitățile sportive și școala de sport Gloria. Cele 14 echipe participante au avut jocuri interesante, cu un nivel tehnic bun. O surpriză plăcută, au fost echipele din Socodor, fetele și băieții clubului sportiv, a cărui secție de handbal a fost recent înființată, iar în final au ocupat locul 2 la băieți și locul 3 la fete. Cluburile sportive din comunele Almas, Craiva și Sântana au fost lăudate, pentru performanța lor în această competiție.

Activistul comitetului județean UTC, Cornel Corodan, s-a arătat nemulțumit față de absența satelor cu tradiție handbalistică precum: AS Vladimirescu, AS Sagu, AS Vinga ș.a.

Clasament:

feminin

1. Liceul Nr. 9 Arad
2. AS Sântana
3. AS Socodor

masculin

1. AS Sântana
2. AS Socodor
3 .AS Almaș.

Duminică, 27 mai, în campionatul județean, Unirea Sântana a avut un meci în deplasare la Arad, împotriva Gloriei II Arad, pe Terenul Gloria la ora 10. Meciul s-a încheiat cu victoria Gloriei II Arad, la 24:22.

Tot duminică, la aceeași oră 10.00, dar pe terenul Constructorul, Strungul Arad a jucat împotriva Progresului Pecica și s-a impus cu 29:18 (15:7).

La sfârșitul lunii iunie, după jocurile restanțe, comisia județeană de handbal a publicat **clasamentul campionatului județean masculin, după prima jumătate a sezonului.**

1.Motorul Arad	5	4	0	1	134: 81	8 puncte
2.Strungul Arad	5	4	0	1	126: 82	8
3.Gloria II Arad	5	3	0	2	114:111	6
4.Progresul Pecica	5	3	0	2	103:127	6
5.Unirea Sântana	**5**	**1**	**0**	**4**	**86 : 88**	**2**
6.Strungul II Arad	5	0	0	5	91:167	0

La 31 iulie 1979, Johann Gantner și Stefan Wiesenmayer, care nu s-a refăcut după accidentare, au părăsit Strungul Arad și au revenit la Asociația Unirea din Sântana.

CUPA PIPATSCH 1979, ediția VI în Giarmata

1.Timișul Lugoj, 2.Sideful Jimbolia, 3.Timpuri Noi Giarmata, 4.Voința Biled, 5.Știința Lovrin, 6.Tehnometal Timișoara, 7.Spartac Vizejdia. Echipa ASK Reșița, calificată în finală, probabil uitase să vină.

Anul acesta au participat 27 de echipe.

Echipa Unirea Sântana: Franz Adelmann, Josef Marksteiner, Andreas Mayer, portar Josef Marksteiner, Herbert Müller, Andreas Metz, Ferdinand Mackert, Andreas Reinhardt, Josef Höniges, Johann Gantner, Josef Gantner. Antrenorul Johann Gantner. Din lotul din 1979 lipsesc: Eduard Zimmermann, Oswald Bandl, Ferdinand Mackert, Johann Süss, Stefan Wiesenmayer, Valentin Ghel, Erich Ruff, Anton Adelmann. Unii își făceau, probabil, serviciul militar (în armată).

Duminică dimineața, la ora 9.30, 16 septembrie, meciul de handbal din cadrul campionatului județean masculin, dintre Motorul Arad și Unirea Sântana, s-a disputat pe terenul Motorul, din Aradul Nou. Motorul Arad a câștigat clar jocul, cu 26:17 (14:8).

La Pecica, în aceeași etapă de meciuri, Progresul Pecica a jucat cu Strungul Arad. Strungul Arad a câștigat acest joc, cu 25:19 (14:8).

Campionatul județean de handbal masculin 1979

În data de 17 octombrie, comisia județeană de handbal a anunțat clasamentul campionatului județean masculin după ce s-au disputat ultimele jocuri restante.

Clasamentul final pentru campionatul județean din 1979

1.Motorul Arad	6	5	0	1	132: 83	10 puncte
2.Strungul Arad	6	5	0	1	131: 88	10
3.Unirea Sântana	6	1	0	5	93:127	2
4.Progresul Pecica	6	1	0	5	108:166	2

Motorul Arad a fost campion județean în 1979, cu dreptul de a participa la jocurile de calificare, pentru promovarea în liga B, în primăvara anului 1980.

În concluzie, sunt puține de relatat despre echipa Sântana, pentru că, dacă obții doar 2 puncte din 12 posibile, este deja rușinos, dar ei au fost acolo și încet-încet, au început să-și revină, după plecarea jucătorilor cu experiență. La Arad, la Strungul Arad, mai juca doar portarul Franz Groo.



Două generații, cu un mini lot Unirea Sântana, în vara lui 1979, în picioare: Andreas Metz, Erich Ruff, Josef Marksteiner, Josef Höniges, Herbert Müller, Johann Gantner, Anton Adelmann, Josef Gantner; jos: Johann Renz, Ferdinand Mackert, Stefan Wiesenmayer.

Din păcate**,** nici în anul 1979, Chimia Arad, echipa în care a activat Terezia Höniges și Cosma Florica, nu a reușit promovarea în liga B.

Vești proaste și pentru secția de handbal, a Clubului Unirea: prin deschiderea Casei de Copii Sântana, toate încăperile fostului liceu au fost predate acesteia, mai bine zis conducerii Casei de Copii, inclusiv terenul nostru de handbal, cu magazia și vestiarele anexe.

Campionatul județean de handbal feminin 1979

Clasament:
1.Chimia Arad
2.UTA Arad
3.Comerțul Arad

Pentru a treia oară consecutiv, Chimia Arad a reușit să câștige campionatul județean împotriva concurenței slabe, cu dreptul de a participa la calificările pentru promovarea în liga B, în primăvara anului 1980.

Lotul Chimia Vladimirescu: Sali Borlea, Elena Coman, E.Hoffmann, Maria Tcaciuc, Cosma Florica, Elisabetha Prüszter, Terezia Höniges, Iuliana Coman, Cindea, Melania Ciuciu, A. Engelhardt, Eugenia Mane. Antrenor, profesor Teodor Mercea.

Campionatul județean de handbal masculin 1979

În 17 octombrie, comisia județeană de handbal a anunțat clasamentul campionatului județean masculin, după ce s-au disputat ultimele jocuri restante.

Clasament:

1.Motorul Arad	**6**	**5**	**0**	**1**	**132: 83**	**10**	**puncte**
2.Strungul Arad	6	5	0	1	131: 88	10	
3.Unirea Sântana	**6**	**1**	**0**	**5**	**93:127**	**2**	
4.Progresul Pecica	6	1	0	5	108:166	2	

Motorul Arad a fost campion județean în anul 1979 și avea dreptul de a participa la jocurile de calificare, pentru promovarea în liga B, în primăvara anului 1980.

Motorul Arad: Fakelman, Elekes, Bănăsaru, Lelea, Matiut, Pribeagu, Deleanu, Anghel, Rusu, Szekely, Hartmann, Ghergar, Busuioc. Antrenor Tudor Vasile.

1980
JUDEȚUL ARAD

De vineri până duminică, 6-8 ianuarie, la Craiova, au fost din nou organizate meciurile de handbal masculin,la turneul de handbal liga A, sezonul 1979-1980.

În primul meci de vineri, Gloria Arad și Politehnica Timișoara s-au întâlnit într-un joc interesant și important pentru Gloria Arad, care avea nevoie de fiecare punct, pentru a evita retrogradarea. După prima repriză, Politehnica a condus cu un gol, dar Gloria a ripostat și în final, arădenii au câștigat cu 23:20((9:10) și au făcut 2 puncte valoroase.



Probabil o sală neîncălzită la Craiova, în 1980, la turneul de handbal, sus: Ștefan Bartoș, Cornel Mureșan, Stelian Hoțoiu; jos: Ioan Rusu, Gheorghe Geck, Pavel Voitilă, Ewald Kolleth.

Sâmbătă, Gloria Arad a înfruntat echipa extrem de puternică, HC Minaur Baia Mare și a pierdut clar și previzibil, încercând să-și păstreze forțele pentru ultimul meci, de duminică.

Duminică, Gloria Arad s-a întâlnit cu echipa Universitatea Cluj, care era și ea, candidată la retrogradare. După un joc dramatic, Gloria Arad a câștigat 24:21 (13:10) și a fost oarecum lipsită de grijile retrogradării. Independența Sibiu și Universitatea Cluj, probabil, vor retrograda.



Gloria Arad, Ianuarie 1980, în drum spre Craiova: Octavian Omescu, Hans Huber,
Ioan Basaraba, Djuri Geck, Valer Ball, Ion Buruc, Pavel Voitilă, Dumitru Siladi, Dumitru Ienea,
Gheorghe Dima, Ewald Kolleth, Nicolae Lincă, Hans Burger, Titi Ionescu,
Marian Mirică, Ioan Rusu, Cornel Mureșan, Nicoara, Gheorghe Schragner, Stelian Hoțoiu.
Antrenor, profesor Mihai Pintea.

Marți, 22 ianuarie, într-un interviu pentru ziar, profesorul Mihai Pintea, antrenor la Gloria Arad, a relatat despre buna colaborare cu echipa și spiritul de echipă al jucătorilor, esențiale pentru menținerea în ligă. El a menționat cele patru victorii, din ultimele șase jocuri, drept cele mai bune momente ale sale. Nu este un secret, că nu te poți aștepta să câștigi niciun punct, împotriva lui Dinamo București și HC Minaur Baia Mare, dar este cu atât mai plăcut, că jocurile cu Politehnica Timișoara, Universitatea Cluj, CSM Borzești au fost câștigate cu 14:13, iar cu Independența Sibiu, cu 30:16.

Garanția acestor victorii și deci a menținerii în ligă, a fost eficiența aruncărilor de 9 metri ale lui Ienea, Burger și Voitilă, liderul echipei, contribuția deosebită a lui Ionescu, și performanța constantă a lui Kolleth, muncă defensivă a lui Lincă și Mirică, precum și performanțele bune ale celorlalți membri ai echipei, precum Ball, Olaru, Siladi, Buruc, Huber, Basaraba.

Gloria Arad a ocupat locul 7 în Clasament, pentru sezonul 1979-1980.

Clasament:

1.Steaua București	Antrenori Cornel Otelea și Otto Tellman
2.Minaur Baia Mare	Antrenor Lascăr Pană
3.Știința Bacău	Antrenor Nicolae Guidea
4.Dinamo Bukarest	
5.Poli Timișoara	
6.Dinamo Brașov	
7.Gloria Arad	
8.CSM Borzești	
9.Universitatea Cluj	
10.Independența Sibiu	

Jocurile pentru Cupa FRH încep la începutul lunii martie.

Independența Sibiu (învinsă de Gloria Arad în cadrul turneelor de sală) a fost formația promovată anul trecut și care nu are, din păcate, o sală de sport disponibilă.



Lotul Independența Sibiu în sezonul 1979-1980, în picioare: Coltan, Hudea, Heldauer, Ortwin-Wolfgang Schmidt, antrenor Helmut Zikeli, Johann Schuster, Onoriu Solomon, Günter Speck; în șezut: Nicolae Pop, Nicolae Secasan, Nicolae Oprea, Mircea Oprea; jos: Schenker și Cring, ambii în poartă.

De vineri până duminică, 18-20 ianuarie, în Sala de Sport Polivalentă din Arad, s-au disputat câteva meciuri amicale și de cupă, a unor echipe feminine, de liga A.

La jocurile amicale au participat echipele județene masculine: Chimia Vladimirescu, Strungul Arad, CSS I Arad, CSS II Arad și Unirea Sântana.

Rezultate:

Strungul Arad - CSS I Arad 18:13

CSS I Arad - Unirea Sântana 26:16



CSS Arad, în iarna 1980, în picioare: portarul Catana, Ovidiu Marian, Mihai Măcinic, Marcel Fărcaș, Arsenie Handra, Dan Păcurar; jos: Teodor Mitran, Cornel Hermann, Adrian Maduta, Ladislau Boldor, ?.

Strungul Arad a jucat pentru Cupa de Iarnă, împotriva CSS II Arad, cu Strungul Arad, câștigând 26:17.

13 Decembrie Timișoara, ca oaspete, a jucat un meci pregătitor, împotriva campioanei județene feminine din 1979, Chimia Vladimirescu. Primul joc s-a încheiat la 29:6 pentru Chimia Vladimirescu. Jocul de revanșă, de a doua zi, a fost câștigat mai strâns, cu 14:10.

Jocurile de handbal feminin pentru **Cupa României au fost spectaculoase**. Au participat următoarele echipe: Constructorul Timișoara, CFR Craiova, Mureșul Târgu Mureș și Rulmentul Brașov. Ultimele două echipe joacă în liga A.

Au fost meciuri frumoase și pline de viață, iar învingătorul, așa cum era de așteptat, s-a decis în meciul dintre Mureșul Târgu Mureș și Rulmentul Brașov, câștigat cu 15:13, de Rulmentul Brașov.

De vineri, 14 martie, până duminică, 16 martie în Sala de Sport Polivalentă, s-au desfășurat jocurile de handbal feminin pentru **Cupa UTA**.

Au participat: Industria Linii Timișoara, Electromotor Timișoara, CSS Arad și UTA Arad. Rezultatele celor trei zile au dat clasamentul.

Clasament:

1.UTA Arad

2.Industria Linii Timișoara

3.Electromotor Timișoara

4.CSS Arad.

Castigatoarea UTA Arad a jucat cu următoarele jucătoare: Floroiu, Engelhardt, Agut, Mușat, Weil, Toth, Corchis, Florea, Nădăban, Bradean, Hodali. Antrenorul a fost Erwin Athes.

Tot sâmbătă și duminică, 15-16 martie, în Sala de Sport Polivalentă, s-a disputat un dublu joc de pregătire pentru Cupa Primăverii, între Gloria Arad și Universitatea Cluj.



La jocul pregatitor Universitatea Cluj - Gloria Arad: Marian Mirică, Pavel Voitilă, Valer Ball, Ewald Kolleth, Titi Ionescu, Octavian Omescu și Nicolae Lincă, căpitan al echipei. Arbitrii au fost Zoltan Hegedus și Dumitru Zaharia.

În primul joc, Gloria Arad a câștigat cu 25:21 și a dat dovadă de o performanță strălucitoare. Ambii parteneri și-au folosit întreaga echipă extinsă, cu jucători ce au potențial în viitor.

Gloria: Basaraba, Dima, Siladi, Ball, Voitilă, Rusu, Mureșan, Burger, Ienea, Kolleth, Ghek, Nicoara, Lincă. Antrenor, profesor Mihai Pintea.

În al doilea joc, de duminică, Gloria a câștigat cu 36:28. După meci, antrenorul Mihai Pintea a concluzionat că, echipa este pregătită pentru Cupa Primăverii, unde va juca în seria a doua, alături de HC Minaur Baia Mare, Politehnica Timișoara, Independența Sibiu și Universitatea Cluj. În timpul rămas, antrenorul vrea să omogenizeze mai bine echipa. singurul punct negativ pe care l-a menționat Mihai Pintea, fiind numărul mic de goluri al pivoților.



Fază de joc cu Titi Ionescu la semicerc și cu tentativa de pătrundere a lui Pavel Voitilă,
în meciul Gloria Arad - Universitatea Cluj.



Fază de joc cu Titi Ionescu la semicerc, într-unul din cele două meciuri
Gloria Arad - Universitatea Cluj.

Duminică după-amiază, 30 martie, în Sala de Sport Polivalentă Arad, a avut loc meciul de handbal masculin pentru Cupa Primăverii, dintre Gloria Arad și Politehnica Timișoara.

Gloria Arad a câștigat meritat cu 21:20 (12:8) și doar datorită unei scurte faze de slăbiciune, rezultatul nu a fost mai categoric.

Gloria Arad: Basaraba, Kolleth 4, Ienea, Mureșan 3, Ionescu, Burger 7, Voitilă 2, Dima 1, Ball 3, Lincă 1. Antrenor, profesor Mihai Pintea.

Politehnica Timișoara: Popa, Bota, Feher 6, Soroceanu, Voicu 4, Cristian 4, Timpu 1, Bucatean 1, Gunesch 1, Vlad, Coroianu 1, Suket 2. Antrenor, profesor Constantin Jude.

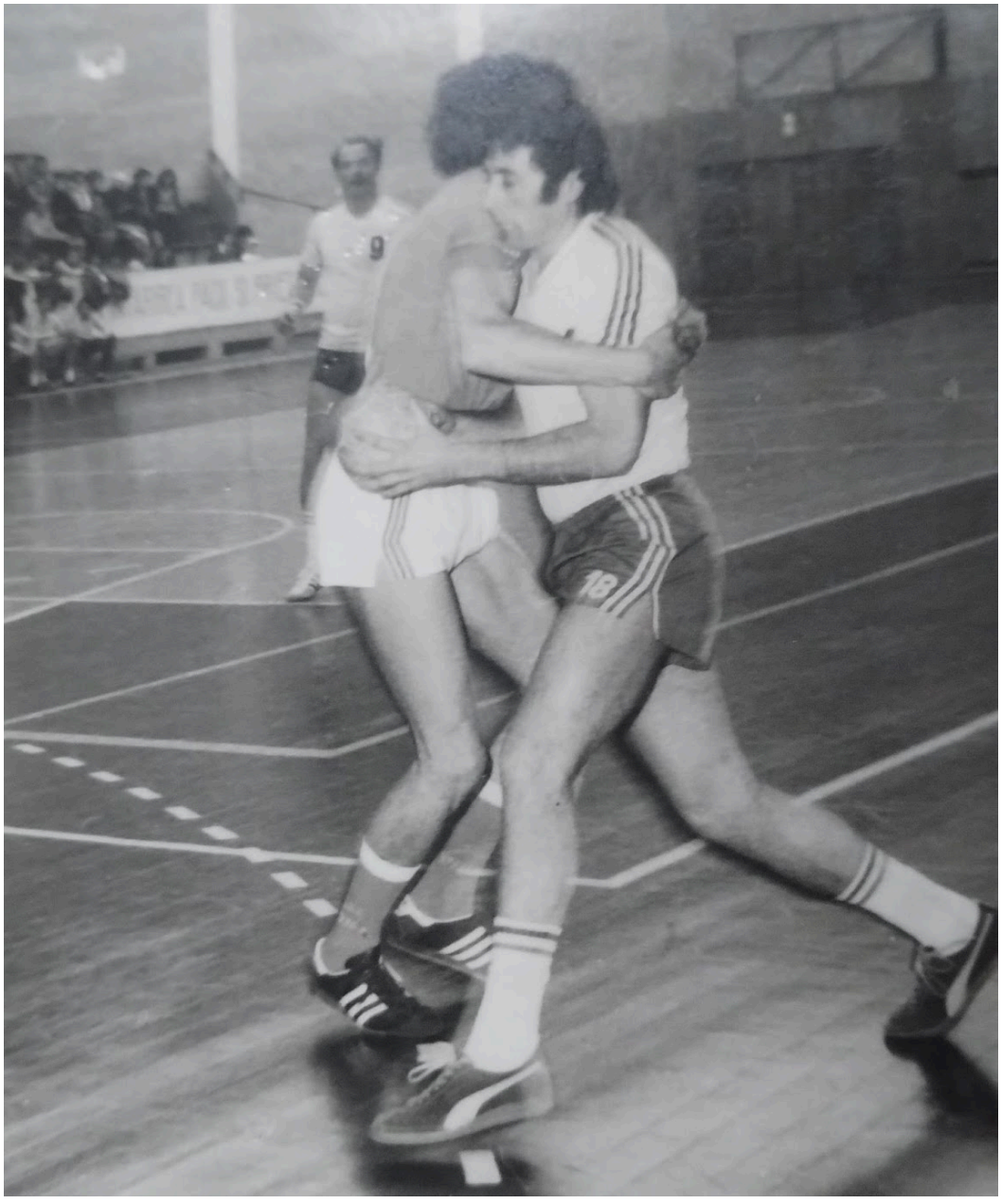

Fază a jocului Gloria Arad - Poli Timișoara, cu Gheorghe Dima în atac.

Duminică, 7 aprilie, meciul pentru Cupa Primăverii, dintre Independența Sibiu și Gloria Arad, s-a disputat în sala sporturilor din Sibiu. Jocul a fost greu și echilibrat, pe tot parcursul. În cele din urmă, jocul s-a încheiat la egalitate, cu 17:17.

Duminică dimineața, 13 aprilie, meciul de handbal masculin, din cadrul Cupei Primăverii, dintre Gloria Arad și Universitatea Cluj, a avut loc în Sala de Sport Polivalentă Arad.

Jocul a fost plin de viață, cu multe mișcări frumoase și ocazii de gol. Arădenii cu Rusu, Mureșan, Voitilă și Burger, și-au afirmat superioritatea, cu multe goluri frumoase. Meciul s-a încheiat cu 27:18 (13:9) pentru Gloria Arad, care are acum 5 puncte din trei jocuri.

Golurile marcate: Ienea 2, Voitilă 4, Ionescu 2, Burger 7, Kolleth 5, Ghek 1, Rusu 3, Mureșan 2, Ball 1, pentru Gloria Arad și Dan 7, Avram 5, Căldare 4, Tătaru 1, Mircea 1, pentru Universitatea Cluj.

S-au remarcat în mod deosebit: Basaraba, Burger, Voitilă, Mureșan pentru Gloria, iar Dan, Avram și Rău, pentru Universitatea Cluj.

Joi, 1 Mai, pe terenul Constructorul, pe soare strălucitor, s-a desfășurat o competiție de handbal pentru Cupa 1 Mai, în cadrul Daciadei, cu participarea unor echipe locale.

Clasament:

feminin

1.Chimia Vladimirescu

2.UTA Arad

3.Tricoul Roșu Arad

masculin

1.Chimia Vladimirescu

2.Electrica Arad

3.Poligrafia Arad

4.Rapid Arad

Chimia a câștigat competiția feminină și masculină, primind ambele trofee. Arbitrul Tiberiu Bulzan a oficiat toate jocurile, cu competență.

Duminică, 11 mai, jocul pregătitor pentru Trofeul Carpați, al selecției Olimpice Române, împotriva lui Dinamo Pančevo (Iugoslavia), s-a disputat în Sala de Sport Polivalentă și s-a încheiat cu scorul de 31:15 pentru selecția Olimpică Română.

Meciul, la care au participat peste 1.000 de spectatori, a fost frumos, cu multe mișcări surprinzătoare, arătate de cei mai buni jucători ai noștri, precum: Radu Voina, Maricel Voinea, Vasile Stînga, Alexander Fölker, Nicolae Munteanu, Cornel Penu, Drăgăniță, Durau, Vasilca, Grabovschi, Cosma, Boros.

Duminică, 11 mai, la complexul sportiv Pecica (Padurita) a avut loc un meci amical dintre Progresul Pecica și o echipa din Emiratele Arabe Unite. Gazda, Progresul Pecica, a câștigat cu 27:25.



Progresul Pecica, împotriva Emiratelor Arabe Unite, 1980, în Pecica.



Lotul Progresul Pecica 1980, stand: Gall, Akos Csepella, Teodor Grozav, Mircea Cosuleanu, Gheorghe Sabău, Emil Ioanovici, Șchiop, Bată, Marin Nan, antrenor profesor Romul Popețiu, în ghemuit: Dan Carabas, Ștefan Toth, Gheorghe Ponta, Herbei, Gheorghe Sălăjan.

În perioada 16-18 mai, la Bistrița-Năsăud, s-au disputat jocurile de calificare pentru etapa finală, de promovarea în liga B feminină. S-a jucat împotriva lui Farmec Cluj, Voința Carei și Victoria Oradea.

Rezultatele:
Chimia Arad - Farmec Cluj 11:7
Chimia Arad - Voința Carei 22:12
Chimia Arad - Victoria Oradea 10:8



Chimia Arad, observând adversarii la Bistrița, în 1980



Chimia Arad se încălzește, la Bistrița, în 1980



Chimia Arad la încălzire; antrenori: Teodor Mercea și Emil Schneider, 1980, la Bistriţa



Piramidă cu Chimia Arad: Cosma Florica, Terezia Höniges, Elisabeta Prüster, tatăl Melaniei Ciuciu, Melania Ciuciu și Rudolf Prüster, la Bistrița, în 1980.



Chimia Arad, 1980, după ultimul joc cu Victoria Oradea; deasupra tabelei Gheorghe Sălăjan și șoferul, în picioare: antrenor, profesor Teodor Mercea, Rudolf Prüster, Silaghi, ?, ?, Mioara Măriș, Florica Cosma, Maria Măriș, ?, Terezia Höniges, Bela Erdely (Președinte Chimia Arad), Antrenor, profesor Emil Schneider, ?, în rândul din mijloc: ? Ciuciu (tatăl Melaniei), Lubomir Sandikci (președintele secției de handbal Chimia Arad), Angela Sandikci, Elisabeth Hoffmann, Jenica Atanasiu (conducătorul delegației), Sali Borlea, Alexandru Reti, Elena Cindea, Vichi ?, Maria Cindea, Eugenia Mone; jos: Rodica Floroiu, Marinela Mitrici, Melania Ciuciu, Iuliana Coman, Florica Maghici, Elena Coman.

Cu șase puncte și un golaveraj de 43:27, **Chimia Arad a ocupat primul loc și va jucat în liga B feminină**, în toamna anului 1980. Care sunt jucătoarele care au contribuit cel mai mult la acest succes? Contribuitor la acest succes este, fără îndoială, portarul Floroiu, care a ținut pasul excelent, având în vedere că, înainte de acest turneu, era doar portarul numărul 3 din echipă. Dintre jucătoare, Melania Ciuciu este golgheterul turneului de calificare, cu 14 goluri marcate. Însă, handbalul este un sport de echipă și ar fi o greșeală să nu evidențiem realizările tuturor jucătoarelor.



Chimia Arad a promovat în liga B, 1980.

Joi, 22 mai, într-un interviu pentru ziarul local, antrenorul Chimiei Arad, profesorul Teodor Mercea, a explicat promovarea în liga B. Se vedea clar satisfacția antrenorului pentru acest succes. După sute de antrenamente, numeroasele jocuri pregătitoare și multe zile de așteptare, a venit ușurarea: au reușit!!!

Duminică dimineața, 26 mai, ultimul meci al Cupei Primăverii, dintre Gloria Arad și HC Minaur Baia Mare, s-a disputat în Sala de Sport Polivalentă, în fața a peste 500 de spectatori.

Jocul în ansamblu a fost de un nivel tehnic ridicat, cu multe faze de joc spectaculoase. Gloria a arătat, încă o dată, că este o echipă cu experiență, care urmează indicațiile antrenorului Mihai Pintea, iar după un joc greu, arădenii s-au impus cu 21:18 (13:6).

Gloria Arad: Basaraba, Ball, Burger 3, Kolleth 2, Ienea 6, Voitilă 7, Mureșan, Lincă, Mirică 2, Dima 1, Geck.

HC Minaur Baia Mare: Haiduc, Cristea, Lupul 8, Avramescu 2, Oros 4, Dan, Pantiru, Iacob 2, Vintilescu, Jianu 2, Halmagyi, Miclaus. Antrenor Lascăr Pană.

Clasament liga A masculină, 1979-1980

1.Steaua București	Antrenori Cornel Oțelea și Otto Tellman
2.Minaur Baia Mare	Antrenor Lascăr Pană
3.Știința Bacău	Antrenor Nicolae Guidea
4.Dinamo București	Antrenor Oprea Vlase
5.Poli Timișoara	Antrenor Constantin Jude
6.Dinamo Brașov	
7.Gloria Arad	Antrenor Mihai Pintea
8.CSM Borzesti	
9.Universitatea Cluj-Napoca	
10.Independența Sibiu	Antrenor Helmut Zikeli



Jucătorii Gloria, Ewald Kolleth, Gheorghe Dima, Valer Ball și
Pavel Voitilă așteaptă mijlocul de transport.

În weekend-ul 25-26 mai, a avut loc competiția între ultimele 8 echipe feminine, care au câștigat faza anterioară a Cupei UTC, la categoria 14-19 ani. Cupa UTC a fost organizată de Comitetul Județean UTC, în colaborare cu CJEFS și Inspectoratul Școlar Județean Arad.

Câteva rezultate:

Liceul Agricol Gurahonț - Liceul Industrial Chișineu-Criș 10:2

Liceul Agricol Lipova - Liceul Economic Arad 13:3

În finală s-au întâlnit Liceul Industrial Nr. 9 Arad și Liceul Agricol Gurahonț. La finalul meciului, scorul a fost 7:7. După aruncări de la șapte metri, Liceul Agricol Gurahonț a câștigat cu 11:10.

Clasament:

1. Liceul Agricol Gurahonț, antrenor, profesor Tiberiu Tiganu.
2. Liceul Nr. 9 Arad, antrenor, profesor Iuliu Parvulescu.
3. Liceul Textil Arad, antrenor, profesor Gheorghe Grămescu.

La 3 iulie, meciul de handbal masculin pentru medalia olimpică de bronz, dintre România și Ungaria, s-a disputat în sala de sport Sokolniki, din Moscova. România a câștigat cu 20:18 și a luat bronzul.



România, câștigătoare a medaliei olimpice de bronz, 1980 la Moscova; în picioare: antrenor Ioan Kunst Ghermanescu, Stefan Birtalan, Alexandru Buligan, Cornel Penu, Lucian Vasilache, Alexander Fölker, Mircea Bedivan, antrenor Nicolae Nedef, Lascar Pana Antrenor; în mijloc: Marian Dumitru, George Dogarescu, Cezar Drăgăniță, Nicolae Munteanu, Werner Stöckl, Iosif Boros, Mircea Grabovschi; jos: Nicolae Voinea, Maricel Voinea, Vasile Oprea, Vasile Stanga, Cornel Durau, Radu Voina - căpitanul echipei.

Duminică dimineața, 27 iulie, meciul de handbal feminin dintre selecția română de tineret și Chimia Arad, s-a disputat în Sala de Sport Polivalentă Arad, în cadrul pregătirilor pentru noul sezon.

Meciul în ansamblu și-a îndeplinit așteptările, întrucât, Chimia Arad fusese recent promovată în liga B. si a rezistat curajoasă, dar a trebuit să recunoască înfrângerea, cu 21:18.

Selecția română de tineret: Jalba, Olteanu, Covaci, Palici, Suhai, Petcovici, Dobre, Leonte, Jucan, Șandor, Gavra, Gergely, Oancea.

Chimia Arad: Borlea, Elena Coman, Hoffman, Tcaci, Prüszter, Cosma, Iuliana Coman, Ciuciu, Maghiș, Mitrici, Mărieș.

Echipa de handbal Gloria Arad s-a întors din China, la începutul lunii august. Echipa arădeană a jucat șase meciuri în turneul din China și a câștigat patru meciuri, a remizat o singură dată și a pierdut un meci.



Gloria Arad a jucat împotriva echipei 1 August din Beijing și a câștigat cu 19:16 (8:7), în fața a 7.000 de spectatori.



Gloria Arad în turneul din China, în picioare: Hans Huber, Titi Ionescu, Nicolae Lincă, Cornel Mureșan, antrenor Mihai Pintea, Ioan Rusu, director Constantin Stoica (IJGCI), Gheorghe Dima; jos: Valer Ball, Ewald Kolleth, Dumitru Siladi, Georg Geck.



Gloria Arad, la Marele Zid Chinezesc.



Ewald Kolleth, Valer Ball, Hans Huber și Gheorghe Dima.



Gloria Arad în China, din stânga: Marian Mirică, Nicolae Lincă, Dumitru Ienea și Gheorghe Dima.



Gloria Arad în China, în picioare, din stânga: Dumitru Ienea, Titi Ionescu, Hans Huber, ?, antrenor Mihai Pintea, însoțitor chinez, Marian Mirică, director IJGCI Constantin Stoica, Cornel Mureșan, Ioan Rusu, Nicolae Lincă, însoțitor chinez; în picioare, în spate: Georg Geck și Gheorghe Dima; în față, jos: Valer Ball și Ewald Kolleth.



Jucătorii Gloriei Arad, pe o insulă stâncoasă din China.



Echipa Gloria Arad la Beijing, în picioare: Marian Mirică, Nicolae Lincă, Hans Huber, Georg Geck, Valer Ball, Ewald Kolleth, antrenor Mihai Pintea, însoțitor chinez, președinte Gloria Arad, Cornel Mureșan; jos: Titi Ionescu, Dumitru Siladi, Ioan Rusu, Gheorghe Dima, însoțitor



CSS II Arad cu profesorul Ion Buruc, în 1980, la Moneasa.

La mijlocul lunii august, după călătoria în China, în stațiunea balneară Moneasa, Gloria Arad a finalizat un cantonament pregătitor, sub îndrumarea noului antrenor, profesor Mihai Pintea. În cadrul acestui cantonament s-a produs un incident neplăcut: handbaliștii

arădeni, care încercau să se relaxeze la o terasă, după antrenament, au fost insultați și provocați de huligani locali, rezultând o încăierare în masă. Ulterior, câțiva handbaliști au avut nevoie de tratament medical.



Gloria Arad, 1980, în Moneasa, în picioare: Georg Geck, Gheorghe Schragner, Ion Buruc, Dumitru Ienea, antrenor, profesor Mihai Pintea, Gheorghe Dima, Ioan Rusu, Hans Huber, Nicolae Lincă, însoțitor; jos: Dumitru Siladi, Pavel Voitilă, Ewald Kolleth, Valer Ball, Titi Ionescu.

Sâmbătă și duminică, 30-31 august, un turneu de handbal masculin a fost organizat în Sala de Sport Polivalentă Arad, de către Clubul Gloria, cu intenția evalua stadiul de pregătire al echipelor, liga A demarând în 7 septembrie. Gloria trebuie să concureze cu Politehnica Timișoara.

Echipe participante: Dinamo București, Politehnica Timișoara, Universitatea Craiova și Gloria Arad. Sâmbătă, Gloria a jucat împotriva Universității Craiova și a câștigat cu 17:16 (6:8). Echipa arădeană nu a dat dovadă de o performanță convingătoare. Golurile marcate pentru Gloria Arad: Voitilă 6, Ienea 3, Ionescu 3, Mirică 3, Burger 2. Antrenor, profesor Mihai Pintea.

În al doilea joc, s-au întâlnit Dinamo București și Politehnica Timișoara. După o partidă puternică, Dinamo București a câștigat cu 20:19.

Duminică dimineață, a jucat Universitatea Craiova și Dinamo București. Jocul a fost dominat de Dinamo București, tot datorită performanței bune a portarului Claudiu Ionescu. Meciul s-a încheiat la 29:19 pentru formația din București.

Următorul meci, a fost jucat de Gloria Arad și Politehnica Timișoara. Jocul a fost echilibrat și echipa care și-a dozat bine forțele, Gloria a castigat cu 18:17(10:9), cu goluri marcate de Ionescu 2, Mirică 3, Voitilă 2, Ienea 5, Istode 1, Deacu 4, Geck 1.

Duminică după amiază, Politehnica Timișoara s-a impus în fața Universității Craiova, cu 23:22, într-un joc luptat din greu.

În ultimul joc al turneului, s-au întâlnit Dinamo București și Gloria Arad. Ambele echipe au luat jocul în serios și au luptat pentru fiecare minge. Prima repriză s-a încheiat cu 12:10 pentru bucureșteni. În a doua repriză, jocul a devenit și mai crâncen. Voitilă, Ienea, Mirică și Burger se bat pentru a ocupa primul loc în clasament. Cu toate acestea, lipsa formei fizice a Gloriei s-a remarcat și Dinamo a câștigat, cu 27:24 (12:10).

Clasament:

1.Dinamo București	6 puncte
2.Gloria Arad	4
3.Politehnica Timișoara	2
4.Universitatea Craiova	0



Faza jocului Gloria Arad - Poli Timișoara: Ewald Kolleth, învinge portarul Alexandru Buligan

Duminică dimineața, 14 septembrie, meciul de liga A, dintre Gloria Arad și Steaua București, a avut loc în Sala de Sport Polivalentă Arad, în fața a peste 2.000 de spectatori.

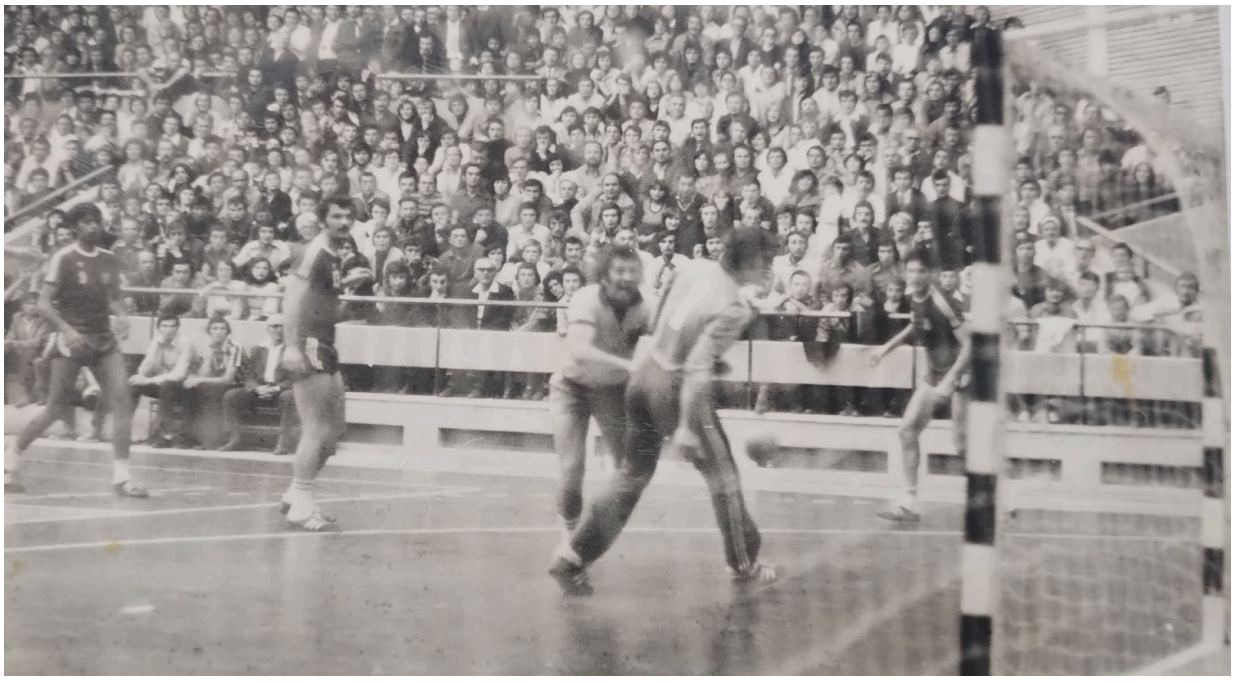

Fază a jocului Gloria Arad - Steaua București: Gheorghe Dima marchează, învingându-i pe Werner Stöckl și Nicolae Munteanu.



Fază jocului Gloria Arad - Steaua București: pivotul Titi Ionescu cu aruncare reușită din plonjon și apărătorii Radu Voina, Werner Stöckl și Gabriel Kicsid învinși, de această dată.

Meciul s-a desfășurat cu faze frumoase din partea ambelor echipe, dar Steaua a reușit să câștige, cu un mic avans, după nervozitate din partea jucătorilor Gloriei. De aceea, jocul s-a încheiat cu 15:20 (7:9) pentru Steaua Bucureşti.

Arbitrii Antohi și Baschner, de la Brașov, au făcut câteva greșeli și au favorizat echipa vizitatoare.

Gloria Arad: Basaraba, Omescu, Voitilă 4, Deacu 1, Ienea 3, Kolleth 2, Burger, Ionescu 3, Lincă, Mirică 2, Rusu. Antrenor, profesor Mihai Pintea.

Steaua Bucureşti: Munteanu, Solomon, Kicsid 2, Dumitru 1, Stînga 8, Voina 1, Drăgăniță 3, Croitoru, Stöckl 2, Marian 3, Nicolae. Antrenori, Cornel Otelea și Otto Tellman.

Gloria va juca în prima jumătate a sezonului la Săvinești, împotriva Relonul, cu Dinamo București acasă, cu CSM Borzesti acasă, la Craiova împotriva Universității, cu Dinamo Brașov la Arad, Baia Mare și Știința Bacău tot la Arad.

Duminică, 21 septembrie, la ora 10:00, meciul de liga A, dintre Gloria Arad și Dinamo București, s-a disputat în Sala de Sport Polivalentă, în fața a peste 1.000 de spectatori.

Meciul a fost cu luptat din greu și Gloria avea nevoie de cele două puncte, pentru că după trei zile de joc, încă nu avea niciun punct. De această dată, Gloria Arad a câștigat cu 18:14 (12:8) și aceasta a fost cea mai mare victorie, după ce Gloria a fost promovată în liga A.

În general, jocul a fost de un nivel tehnic ridicat, cu multe faze spectaculoase. Gloria a demonstrat, încă odată, că este o echipă matură și că, urmând sfaturile valoroase ale antrenorului Mihai Pintea, poate aduce surprize plăcute. Unul dintre cei mai buni jucători, a fost Pavel Voitilă, cu 5 goluri.

Echipele au jucat la fluierul arbitrilor ploieșteni Erhan și Purica.

Gloria Arad: Basaraba, Burger, Cernica, Ienea 2, Kolleth 3, Lincă, Voitilă 5, Ionescu 1, Mirică 1, Mureșan, Deacu 6. **Antrenori, Mihai Pintea și Ioan Gerhard.**



Ioan Gerhard

Dinamo București: Cl. Ionescu, Tase 4, Durau 4, Flangea 2, Paizan, Andreescu, Oprea 3, Cosma, Matei, Grabovschi 1, Ștef. Antrenor Oprea Vlase.



CSS II Arad, 1980, la Arad

Sâmbătă, 27 septembrie, tradiționala competiție de handbal feminin s-a desfășurat pe Terenul Constructorul în cadrul Festivalului Sportului Muncitoarelor, tot sub steagul Daciada.

Clasament:

1.UTA Arad 4 puncte
2.Știința Arad 2
3.ILSA Timișoara 0

Duminică, 28 septembrie, meciul de liga A, dintre Gloria Arad și CSM Borzești s-a disputat în Sala de Sport Polivalentă.

Gloria, în formă bună, nu a dat nicio șansă echipei din Borzești. Gloria a dominat jocul de la început și a câștigat cu 28:10 (16:6).

Arbitrii Mircea Vulcănescu și Johann Jung, de la Reșița au evoluat bine.

Gloria Arad: Basaraba, Kolleth 3, Burger 1, Ienea 8, Ionescu, Lincă, Voitilă 4, Deacu 3, Mirică 8, Mureșan, Cernica. Antrenori: profesor Mihai Pintea și Ioan Gerhard.

După această etapă de meci, Gloria Arad a fost pe locul patru în clasamentul ligii A. cu doar patru puncte.



Fază a jocului Gloria Arad - CSM Borzești, 28 septembrie 1980.

Duminică, 5 octombrie, a șasea etapă din prima jumătate a sezonului de liga A pe terenul Gloria, Chimia Arad a jucat împotriva echipei Chimistul Râmnicu Vâlcea și s-a impus cu 21:17 (10:11). Cu siguranță, o victorie meritată, dar nu lipsită de emoții, pentru că echipa oaspete a opus o rezistență acerbă. A fost a treia victorie a echipei arădene, în acest campionat.

Chimia Arad: Sali Borlea, Rodica Floroiu, Elena Coman, Iuliana Coman, Elena Grecu, Melania Ciuciu, Marinela Mitrici, Elisabetha Prüszter, Elisabetha Hoffmann, Florica Cosma, Maria Tcaciuc, Maria Cindea, Jenica Mone. Antrenor, profesor Teodor Mercea.

Duminică dimineața, 12 octombrie, în Sala de Sport Polivalentă Arad, s-a desfășurat a șaptea etapă de liga A, dintre Gloria Arad și Dinamo Brașov. Gloria Arad s-a impus cu 17:16 (10:10) după un meci greu, în care Gloria a făcut greșeli în apărare și atac, dar, cu mult noroc, a reușit să câștige cele două puncte.

Arbitrii Dumitrescu și Hortopan din București au evoluat bine.

Gloria Arad: Basaraba, Omescu, Burger, Deacu 1, Ienea 1, Ionescu, Voitilă 8, Kolleth 2, Lincă, Mirică 5, Mureșan și Istode. Antrenor, profesor Mihai Pintea.

Dinamo Brașov: Vasilache, Messmer 5, Mitici 1, Nedici, Buca 1, Bota 6, Cian 2, Chicomban 1 și Cojocaru.

După cea de-a șaptea zi, Gloria era pe locul patru în clasament:.

Duminica dimineata, 19 octombrie, a opta etapă din turul ligii B feminine,pe terenul Gloria, pe vreme rea și cu puțini spectatori, Chimia Arad a întâlnit CSM Sibiu. Formația sibiană, fostă echipă din liga A, s-a afirmat clar și s-a impus pe merit, cu 13:9 (6:4).

Rezultatul nu a bun pentru spectatori, iar prestația de arbitraj a băimărenilor F. Nemeti și Z. Meszaros a fost plină de erori.

Chimia Arad a jucat cu următorii jucători: Borlea, Engelhard, E. Coman, Hoffman, Tcaciuc, Prüszter, I. Coman, Cosma, Cindea, Ciuciu. Antrenor a fost profesor Teodor Mercea.

Duminica dimineata, 26 octombrie, ultima etapă din turul sezonului de liga A masculin, între Gloria Arad și Știința Bacău, s-a desfășurat în sala de sport Polivalenta Arad în fața a circa 1.800 de spectatori.

Meciul s-a încheiat cu 22:15 (10:7) pentru Gloria Arad, care a ocupat locul cinci după prima jumătate a sezonului.

O victorie convingătoare la finalul unui joc eficient și spectaculos. Gazdele aveau nevoie de o fază mai lungă de încălzire și au marcat primul gol abia în minutul 5, dar după aceea lucrurile au mers din ce în ce mai bine și au fost mereu cu câteva goluri înaintea oaspeților, tot datorită muncii bunei defensive a jucătorilor și formei bune a portarului Basaraba.

Arbitrii clujeni Paul Radvanyi și Ioan Grebenisan de la Tg Mures au dat dovada de o prestație acceptabilă.

Gloria Arad: Basaraba, Omescu, Kolleth 4, Mureșan, Voitilă 7, Ionescu, Lincă, Ienea 3, Burger 4, Mirică 1, Deacu 3, Istode. Antrenor profesor Mihai Pintea și Ioan Gerhard.

Știința Bacău: Tamas, Szemes 1, Arsene, Hornea 4, Smerea, Nicolescu 4, Berbecaru 3, Furnea, Feraru, Vasilca 3, Alexandru.



Fază a jocului Gloriei: extrema stanga Pavel Voitilă arunca din plonjon.

Ca parte a Daciadei, duminică, 2 noiembrie, la jocurile pentru **Cupa de toamnă,** din campionatul județean masculin, participă următoarele echipe: Strungul Arad, Motorul Arad, CSS Arad, Progresul Pecica, Unirea Sântana și Victoria Nadlac.

Locuri de desfășurare vor fi terenurile Motorul, CSS și Terenul Gloria, cu startul de la ora 10 a.m.

Tot duminică și tot ca parte a Daciadei, în Sala de Sport Polivalentă Arad, pentru echipe feminine s-a organizat **Cupa Ziridava**. Participanţi: Liceul Industrial Nr. 9 Arad, Liceul Textil Arad, Liceul Industrial Nr. 4 Arad și Liceul Agroindustrial Arad. Jocurile au început la ora 10:30.

Finala, dintre Liceul Industrial Nr. 4 Arad și Liceul Industrial Nr. 9 Arad, după un joc frumos, a fost câștigată de Liceul Industrial Nr. 4, cu 9:7, iar echipa a primit Cupa Ziridava și diplome de onoare.

De vineri după amiază, până duminică, 19-21 decembrie, prima etapă a **Cupei României la handbal feminin** a avut loc în Sala de Sport Polivalentă Arad. Au participat următoarele patru echipe, din liga B: Voința Sighișoara, Textila Zalău, Vulturul Ploiești și Chimia Arad. Competiția s-a desfășurat în regim de turneu, doar câștigătorul grupei calificându-se în etapa următoare. Cele trei zile cu jocuri de handbal au fost dificile, echilibrate, toate echipele au încercat să dea totul, pentru a câștiga. Sunt de remarcat jocurile: Vulturul Ploiești - Chimia Arad 18:17(11:9) și Textila Zalău - Vulturul Ploiești 22:23(13:13).

Din păcate, Chimia Arad a pierdut în fața echipei Textila Zalău cu 17:21 și a castigat doar cu Voința Sighișoara, la 26:12. Cu toate acestea, a**ntrenorii Emil Schneider și Teodor Mercea** consideră că, în unele domenii precum tehnica, viteza, mișcarea la mijlocul terenului, au fost superioare adversarelor.



Emil Schneider

Unele neînțelegeri subiective la Chimia, din păcate, au atins apogeul. Jucătoarele Iuliana Coman, Elena Coman și Cindea nu au jucat în ultimul meci, atitudine inexplicabilă și incompatibilă cu normele etice sportive, cu spiritul de echipă. Moralul a fost grav slăbit.

Clasament:

1.Vulturul Ploiești	6 puncte
2.Textila Zalău	4
3.Chimia Arad	2
4.Voința Sighișoara	0.

Campionatul județean de handbal feminin 1980

Clasament:
1. UTA Arad
2. CSS Arad
3. Tricoul Roșu Arad

Campioana UTA Arad are dreptul de a participa la jocurile de calificare pentru promovarea în liga B, în primăvara anului 1981.

Lotul UTA Arad: Topos, Florea, Weil, Toth, Mușat, Agud, Cosma, Cristea, Nădăban și Holodi. Antrenor, Erwin Athes.

Campionatul județean de handbal masculin 1980

Clasament:
1.Strungul Arad
2.Motorul Arad
3.Progresul Pecica
4.Unirea Sântana
5.Chimia Vladimirescu
6.Victoria Nadlac
7.CSS II Arad

Strungul Arad și-a continuat seria victorioasă în campionatul județean (după o întrerupere de doi ani, din partea echipei Motorul Arad), cu dreptul de a participa la preliminariile pentru promovarea în liga B, în primăvara anului 1981.

Lotul Strungul Arad: Rudolf Fölker, Ion Buruc, Ioan Șoki, Constantin Jaravete, Edwin Eisele, Mihai Măcinic, Ioan Bujor Fărău, Gege Fărcaș, Alfred Eisele, Pepi Ilie Șandru, Teodor Mitran, Ioan Burusz, Maduta, Ladislau Boldor, Nelu Cotuna. Antrenor profesor Adolf Frombach.

1980
SÂNTANA

De vineri până duminică, 18-20 ianuarie, în Sala de Sport Polivalentă din Arad, s-au disputat meciuri amicale și de cupă, cu unele echipe feminine de liga A.

Jocuri amicale au avut echipele județene masculine: Chimia Vladimirescu, Strungul Arad, CSS I Arad, CSS II Arad și Unirea Sântana.

Rezultate:

Strungul Arad - CSS I Arad 18:13

CSS I Arad - Unirea Sântana 26:16

La **Cupa de Iarnă,** Strungul Arad a jucat împotriva CSS II Arad, câștigând 26:17.

La 12 august 1980, portarul Franz Groo a plecat și el de la Strungul Arad la Unirea Sântana, s-a întors acasă, ca și alții înaintea lui.

CUPA PIPATSCH EDIȚIA VII, 1980, la Biled

1.Sideful Jimbolia, 2.Spartac Vizejdia, 3.Voința Biled, 4.Metalul IURT Lugoj, 5.Timpuri Noi Giarmata, 6.Banatul Dudeștii Noi, 7.Timișul Lugoj, 8.Avântul Periam.

Au participat 22 echipe de handbal.

Unirea Sântana a fost nevoită să joace turneul eliminatoriu de la Orțișoara. La turneu au participat: Orțișoara I, Orțișoara II, 6 Martie I Timișoara, 6 Martie II Timișoara, Știința Lovrin, Old Boys Jimbolia, Old Boys Dudeștii Noi, Unirea Peciu Nou și Unirea Sântana. Din păcate, Unirea Sântana nu a reușit să se califice, nici de această dată, în finala de la Biled.

Echipa Unirea Sântana: Franz Groo, Franz Adelmann, Ferdinand Mackert, Eduard Zimmermann, Josef Marksteiner, Anton Marksteiner, Gerhard Reinhard, Johann Gantner, Johann Moik, Ioan Șoki. Antrenor a fost Franz Groo.

Ca parte a Daciadei, duminică, 2 noiembrie, au început jocurile pentru **Cupa de Toamnă** la echipele masculine din campionatul județean. Participanți: Strungul Arad, Motorul Arad, CSS Arad, Progresul Pecica, Unirea Sântana și Victoria Nădlac.

Locuri de desfășurare sunt Motorul, CSS și Terenul Gloria, cu startul de la ora 10.

În concluzie, echipa feminină **Chimia Arad a promovat în acest an și joacă în liga B,** începând din toamna anului 1980. **La promovare au participat și jucătoarele Terezia Höniges și Florica Cosma de la Sântana.**

Lotul Unirea Sântana, la sfârșitul anului 1980: Franz Groo, Franz Ackermann ambii portari, Ferdinand Mackert, Eduard Zimmermann, Josef Marksteiner, Anton Marksteiner, Gerhard Reinhard, Johann Gantner, Josef Gantner, Johann Moik. Franz Groo sau Johann Gantner au avut responsabilitatea de antrenori. În 1979, 1980 și 1981 generația născută în 1959 a fost nevoită să facă serviciul militar. Pentru unii au fost mai greu, pentru alții mai ușor, dar toți a trebuit să trecem peste asta.

Campionatul județean de handbal feminin 1980

Clasament:
1.UTA Arad
2. CSS Arad
3.Tricoul Roșu Arad

Campioana UTA Arad are dreptul de a participa la jocurile de calificare pentru promovarea în liga B, în primăvara anului 1981.

Lotul UTA Arad: Topos, Florea, Weil, Toth, Mușat, Agud, Cosma, Cristea, Nădăban și Holodi. Antrenor Erwin Athes.

Campionatul județean de handbal masculin 1980

Clasament:
1.Strungul Arad
2.Motorul Arad
3.Progresul Pecica
4.Unirea Sântana
5.Chimia Vladimirescu
6.Victoria Nadlac
7.CSS II Arad

După o pauză de doi ani, după Motorul Arad, Strungul Arad a devenit din nou campion județean**,** cu drept de participare la calificările pentru promovarea în liga B, în primăvara anului 1981.

Lotul Strungul Arad: Rudolf Fölker, Ion Buruc, Ioan Șoki, Constantin Jaravete, Edwin EiseleI, Mihai Măcinic, Bujor Fărău, Gege Fărcaș, Eisele II, Pepi Ilie Șandru, Teodor Mitran, Ioan Burusz, Maduta, Ladislau Boldor, Nelu Cotuna. Antrenor, profesor Adolf Frombach.

1981
JUDEȚUL ARAD

Miercuri, 28 ianuarie, într-un articol de ziar au apărut știri despre echipa de liga A, Gloria Arad. După ce a ocupat locul cinci în prima jumătate a sezonului, echipa Gloria s-a pregătit serios pentru retur. Majoritatea jucătorilor au fost la Moneasa, sub privirea atentă a **antrenorului Mihai Pintea** și au a finalizat sesiuni de antrenament, de îmbunătățire a condiției fizice. Portarii au rămas la Arad și s-au antrenat alături de **antrenorul secund, Ion Gerhard.**

Lista extinsă include acum, următorii jucători: Omescu, Basaraba, Ienea, Deacu, Istode, Mirică, Kolleth, Ionescu, Voitilă, Mureșan, Rusu, Burger și noii Bartoș, Gaftea, Cernica și Nedelea. Foștii jucători **Ball, Dima și Buruc** se ocupă acum de nevoile generațiilor tinere, **ca profesori de sport, la școlile sportive.**



Lotul Gloria Arad, rândul de sus: Gheorghe Geck, Nicolae Lincă, Cornel Mureșan, Marian Mirică, Ștefan Deacu, Ewald Kolleth, Istode; rândul mijlociu: Nedelea, Titi Ionescu, Ion Rusu, antrenor profesor Mihai Pintea, Dumitru Ienea, Hans Burger, Traian Cernica; în față: Pavel Voitilă, Ioan Basaraba, Octavian Omescu, Valer Ball, Gaftea.

Jocurile pregătitoare au început deja, vor continua în următoarele zile și vor atinge cea mai mare intensitate la turneul de handbal, care se va desfășura în perioada 6 – 8 februarie, în

Sala de Sport Polivalentă Arad. În calitate de echipe invitate, vor participa Ferencvaros Budapesta (locul doi în liga maghiară), Politehnica Timișoara și Universitatea Cluj.

Toate pregătirile sunt pentru jocurile de liga A, care nu va fi o sarcină ușoară, având de jucat patru meciuri acasă și cinci în deplasare, împotriva Politehnicii Timișoara, Minaur Baia Mare, Universitatea Craiova, Relonul Săvinești.

De vineri după amiază până duminică, 6-8 februarie, în Sala de Sport Polivalentă Arad s-a derulat **Cupa Ziridava la handbal masculin**. Un număr mare de spectatori au urmărit jocurile unor echipe de handbal recunoscute.

Gloria Arad a câștigat toate cele trei jocuri și dă speranță într-o performanță, în returul campionatului.

Jucat vineri după amiază, meciul Gloria Arad cu Universitatea Cluj ș-a finalizat cu scorul 18:15.



Fază a jocului Gloria Arad - Universitatea Cluj, 1981, la Arad.



Jocul defensiv al Gloriei Arad, în meciul cu Universitatea Cluj, pare să funcționeze bine.

Tot vineri s-a jucat meciul Politehnica Timișoara - Ferencvaros Budapesta cu scorul 15:18 (Buliganși Fölker sunt la echipa națională).



Faza din jocul Poli Timisoara - Ferencvaros Budapest, 1981 în Arad;
arbitrii Zoltan Hegedus și Dumitru Zaharia.

Sâmbătă au fost următoarele rezultate:

Universitatea din Cluj - Ferencvaros Budapesta 27:26

Gloria Arad - Politehnica Timișoara 15:11

Duminică au fost următoarele rezultate:

Universitatea Cluj - Politehnica Timișoara 15:14

Gloria Arad - Ferencvaros Budapesta 16:14

Gloria Arad, formația câștigătoare a Cupei Ziridava: Omescu, Basaraba, Kolleth, Ienea, Deacu, Voitilă, Burger, Lincă, Istode, Mirică, Cernica, Ionescu, Mureșan, Rusu. Antrenori, profesor Mihai Pintea și Ioan Gerhard.

Clasament:

1.Gloria Arad 6 puncte

2.Universitatea Cluj 4

3.Ferencvaros Budapesta 2

4.Politehnica Timișoara 0

Golgheterul turneului a fost Dan Petru, cu 24 de goluri, iar cel mai bun portar a fost Chirila**,** amândoi de la Universitatea Cluj.

La acest turneu, Politehnica Timișoara a participat o echipă foarte tânără.



Gloria Arad este câștigătoarea celei de-a treia ediții a Cupei Ziridava, din 1981, de la stanga: Ewald Kolleth, Titi Ionescu, Vasile Istode, Hans Burger, Ioan Mureșan, Traian Cernica, Nicolae Lincă, Marian Mirică, Dumitru Ienea, Ioan Rusu, Ioan Basaraba, Ștefan Bartoș.

De vineri după-amiază, până duminică, 27 februarie - 1 martie, în Sala de Sport Polivalentă Arad, **Cupa Chimia** a fost destinată echipelor feminine și organizată de clubul sportiv Chimia Arad, pentru evaluarea potențialului de joc al echipei, înainte returul din liga B. Au participat următoarele echipe: Elöre Spartakus Bekescsaba (Ungaria), 13 Decembrie Timișoara, Industria Ușoară Oradea și Chimia Arad.

Din păcate, acest turneu nu a fost deosebit de bine organizat și, prin urmare, și-a atins doar parțial scopul. De exemplu, echipa 13 Decembrie Timișoara a întârziat, echipa Chimia a jucat handbal între propriile jucătoare și chiar un pic de fotbal. Jocul a fost reprogramat, dar nu s-a putut derula, din cauza unei echipe incomplete, care dorea să împrumute jucătoare. Acest turneu nu a avut un afiș, ceea ce înseamnă lipsă de respect față de fanii handbalului și explică lipsa de spectatori.

În ceea ce privește calitatea jocului, nu se poate vorbi decât de un nivel mediocru, cu o singură excepție: jocul dintre Chimia Arad și Elöre Spartakus Bekescsaba, o echipă puternică și bine pregătită, care joacă în prima ligă a Ungariei. A fost un meci greu, cu multe mișcări spectaculoase și rezultatul final de 22:31. care ilustrează diferența de clasă și experiență.

În al doilea joc, Chimia Arad s-a luptat pentru victoria de 22:20, cu Industria Ușoară Oradea, după un meci cu reprize echilibrate.

Al treilea joc a fost câștigat de Chimia, dar nu este relevant pentru clasament. Dacă privești performanța generală a Chimiei Arad, vezi o echipă ne omogenă, fără un concept clar de joc tactic.

S-a evidențiat căpitana echipei, Elena Coman, iar Terezia Höniges a fost deosebit de ambițioasă.

Clasament:

1.Elöre Spartacus Bekescsaba	6 puncte
2.Chimia Arad	4
3.Industria Lânii Timișoara	2
4.13 Decembrie Timișoara	0

Echipa maghiară Elöre Spartakus a câștigat, meritat, Cupa Chimia.

În weekend-ul 20-22 martie, în Sala de Sport Polivalentă, s-au disputat trei meciuri de pregătire pentru handbal, între Gloria Arad și formația din liga B iugoslavă Samot Arandjelovac, care se află pe locul doi în țara sa.

Jocurile au fost o ocazie bună, pentru a stabilii lotul final, de start al returului la liga A, în 5 aprilie.

Rezultate:

Gloria Arad - Samot Arangelovat 30:17(17:8), vineri după-amiază
27:20(12:10), sâmbătă
34:21(16:8), duminică după-amiază

Gloria Arad: Basaraba, Omescu, Bartoș, Voitilă, Lincă, Kolleth, Burger, Ionescu, Ienea, Rusu, Siladi, Istode, Deacu, Mirică, Nedelea și Gaftea.

Tot în zilele 20-22 martie, una dintre cele 8 faze județene intermediare pentru handbal feminin, s-a desfășurat în Sala de Sport Polivalentă Arad, în cadrul **Daciadei**.

În aceste trei zile, au jucat între ele, echipele reprezentative feminine din județele: Cluj, Caraș-Severin, Covasna și Arad. Aceste echipe de selecție, au fost formate în mare parte din jucători de liga A sau B, din județele respective și s-au luptat pentru primul loc, pentru a ajunge în finala pe țară.

Rezultate:
Arad - Caras-Severin 27:15
Cluj - Covasna 15:12
Cluj - Caraș-Severin 20:11
Arad - Covasna 24:14
Cluj - Arad 15:13.
Clasament: finală

1.Cluj	6 puncte
2.Arad	4
3.Covasna	2
4.Caras-Severin	0.

Selecția de la Cluj-Napoca s-a calificat în finala națională Daciada.

În 2 aprilie, cu trei zile înainte de începerea returului ligii B, noul **antrenor principal Emil Schneider,** a relatat în interviul pentru ziarul local, despre starea echipei de handbal feminin Chimia.

Antrenorul Emil Schneider, a recunoscut că, echipa Chimia Arad este pe penultimul loc în clasament, adică în pericol de retrogradare. De aceea, în faza de pregătire s-au desfășurat multe turnee și competiții cu echipe din liga A și B. De exemplu, sunt de menționat turneele din Oradea, Timișoara, Arad și, recent, Timișoara.

Întrebat despre clasament, a spus că pe lângă cele 17 jucătoare legitimate, au vrut să legitimeze încă 5-6 jucătoare de la școala sportivă. Apoi a numit jucătoarele de bază: Engelhardt, Floroiu, Prüszter, Mitrici, Ciuciu, E. Coman, Tcaciuc, Cosma și Maghiș. Noile jucătoare trebuie să se pregătească și să lupte cu disciplină și seriozitate, pentru un loc în primele șapte. Cine nu s-a pregătit pentru asta, trebuie să plece, a spus antrenorul Emil Schneider.

Antrenorul a fost optimist, întrucât au 5 meciuri acasă în retur, doar 4 în deplasare, și a dorit să iasă cât mai repede din zona retrogradării. A urat succes pentru Chimia Arad!

Joi, 2 aprilie, **conducerea clubului de handbal Gloria,** a anunțat că începând de acum echipa de handbal va apărea cu **numele și culorile clubului Constructorul Arad.** Astfel a apărut oficial, duminică, 5 aprilie, împotriva Politehnicii Timișoara. la baza acestei schimbări, a fost călătoria costisitoare în China, pentru care, directorul Stoica a fost considerat responsabil.

După o pauză de mai bine de cinci luni, duminică, 5 aprilie, s-a disputat prima etapă din returul sezonului, de liga A masculină. În Sala de Sport Polivalentă Arad, în fața a numeroși spectatori, **Gloria, redenumită Constructorul Arad,** a jucat împotriva Politehnicii Timișoara.

După o primă repriză dificilă, care s-a încheiat cu 4:4, arădenii au reușit să se desprindă rapid, după pauză și au câștigat meritat 12:7 (4:4).

Arbitrii Mihăilescu și Cojocaru, de la Craiova, au avut o prestație bună.

Constructorul Arad: Basaraba, Omescu, Kolleth, Ienea 1, Istode, Ionescu 1, Deacu 5, Lincă, Burger 1, Voitilă 4, Mirică. Antrenor Mihai Pintea și Ioan Gerhard.

Politehnica Timișoara: Popa, Buligan, Feher 1, Dilita 4, Voicu, Suket, Timpu, Knuff 1, Ianto 1. Antrenor Constantin Jude.

Duminică, 12 aprilie, meciul de handbal dintre Chimia Arad și Textila Zalau s-a disputat pe terenul Gloria, în a doua etapă de meciuri din returul ligii B feminine.

La începutul jocului, Chimia conducea cu 5-2, după doar zece minute; spectatorii prezenți deja credeau că echipa lor va câștiga ușor, dar lucrurile au evoluat altfel; după câteva ocazii ratate, mai ales de la Prüszter, oaspeții au revenit în joc, iar gazdele au jucat din ce în ce mai rău. Chimia s-a răzvrătit cu ajutorul arbitrilor Niculae Zarcula și Constantin Mirea de la

Reșița, a ratat ocazii de gol și două aruncări de la șapte metri; a pierdut în cele din urmă, cu 12:14 (5:5).

După pierderea celor de două puncte, Chimia Arad s-a trezit pe ultimul loc în clasament.



CSS Arad, 1981

Duminică, 19 aprilie, meciul de liga A dintre Constructorul Arad și Relonul Săvinești, s-a disputat în Sala de Sport Polivalentă Arad, în fața a aproximativ 500 de spectatori.

După prima repriză, adversara, care reușise să forțeze un egal cu Steaua București în ziua precedentă, a intrat la pauză cu un avans de două goluri. După pauză, arădenii și-au arătat toată experiența și în cele din urmă, au câștigat cu 22:18 (7:9). Basaraba, Omescu, Mirică, Kolleth și Deacu de la Constructorul, iar Samson, Zaharia, Zamfir și Zăbavă, de la Relonul Savinesti au jucat deosebit de bine.

Arbitrii Ștefan Șerban și Teodor Curelea au făcut câteva greșeli de arbitraj.

Constructorul Arad: Basaraba, Omescu, Lincă, Istode 1, Voitilă 8, Burger 1, Mirică 4, Kolleth 3, Ionescu 2, Deacu 3. Antrenor Mihai Pintea.

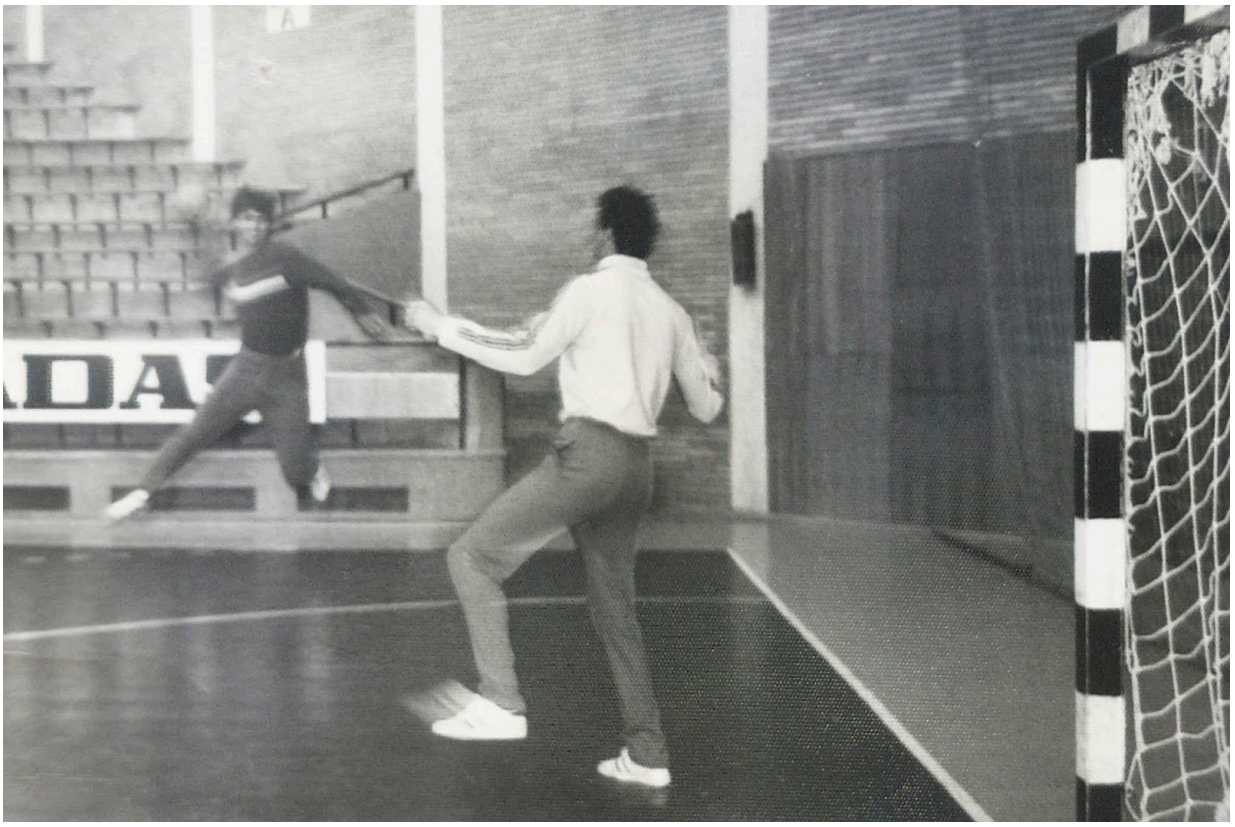

Sesiune de antrenament cu Pavel Voitilă în săritură, din stanga și Ștefan Bartoș, în poarta.

Duminică, 26 aprilie, Constructorul Arad joacă la București împotriva lui Dinamo București, în cadrul campionatului de handbal masculin liga A. După un meci greu luptat, Dinamo București a câștigat cu 20:18. Constructorul Arad au jucat: Omescu, Basaraba, Lincă, Ghek, Deacu, Istode, Voitilă, Ienea, Kolleth, Ionescu, Burger și Mirică. Antrenori profesor Mihai Pintea și Ioan Gerhard.

Duminică, 26 aprilie, pe terenul Gloria s-a disputat meciul de handbal feminin din liga B dintre Chimia Arad și Constructorul Hunedoara. Două echipe aflate în partea de jos a clasamentului s-au întâlnit și s-au luptat cu toată dăruința, pentru cele două puncte, într-un duel acerb. Meciul a fost afectat de terenul umed și de ploile repetate. La final, Chimia Arad a trebuit să se mulțumească cu 6:6(4:2).

Chimia Arad a jucat sub conducerea noului **antrenor Adolf Frombach,** cu jucătoarele: Engelhardt, Ciuciu, Etan, Prüszter, Măries, Cosma, E. Coman, Tcaciuc, I. Coman.

Sâmbătă și duminică, 25-26 aprilie, campioana județeană feminină de handbal, UTA Arad, a jucat în faza interjudețeană a jocurilor de calificare, pentru promovarea în liga B, împotriva campioanei județene a județului Satu Mare, Voința Carei.

În meciul de sâmbătă, UTA Arad s-a impus cu 8:3 (4:3). Formația arădeană a câștigat și meciul de duminică cu 11:10 (8:5), urmând să participe la turneul final de promovare în liga B, de la Cluj, în luna mai.

În aceste jocuri au participat următorii jucători: Topos, Florea, Weil, Toth, Mușat, Agud, Cosma, Cristea, Nădăban și Holodi. **Antrenorul Erwin Athes.**

Tot duminică, 26 aprilie, pe terenul Constructorul, s-a desfășurat faza județeană a Cupei UTC la handbal fete, nivel liceal. Această competiție, desfășurată în cadrul Daciadei, a fost organizată de Comitetul Județean UTC, în colaborare cu CJEFS Arad.

După câteva meciuri între echipele calificate în faza județeană, a avut loc jocul final decisiv, între Liceul Agroindustrial Gurahonț și Liceul Industrial Nr. 9 Arad. La finalul jocului a fost egalitate. Însă, după aruncarea de la șapte metri, echipa din Gurahonț a câștigat cu 15:13 și este din nou campioană, pentru că a câștigat și anul precedent.

Echipa care va reprezenta județul Arad în faza interjudețeană de la Cluj-Napoca, în perioada 9-10 mai, este Liceul Agroindustrial Gurahonț, care a evoluat cu formația: Lidia Buglea, Florita Ilca, Marioara Ardelean, Cornelia Dobrei, Lenuta Margea, Mariana Codreanu, Fibia Boleac, Elena Costea. **Antrenor, Profesor Victor Țigan.**



Victor Țigan

Duminică, 3 mai, 14-a etapă în liga A masculină, în care Constructorul Arad a jucat în deplasare cu CSM Borzești. După un joc echilibrat, cu defensivă puternică și atacuri frumoase, jocul s-a încheiat la egalitate 18:18. Echipa arădeană a jucat cu: Omescu, Basaraba, Burger, Ienea, Lincă, Voitilă, Deacu, Ionescu, Istode, Mirică, Kolleth. Antrenor, profesor Mihai Pintea.

Duminică, 3 mai, meciul de handbal dintre Chimia Arad și Voința Sighișoara, s-a disputat pe terenul Gloria, în cadrul celei de-a cincea etape din returul a ligii B feminine.

Monotonia jocului se vede din rezultatul celor 60 de minute: Chimia Arad a câștigat cu 26:8 (14:3), din cauza rezistenței slabe a echipei oaspete din Sighișoara.

Pentru Chimia Arad au jucat: Engelhardt, Borlea, Ethan 2, I. Coman 1, Măries 5, E. Coman 5, Prüszter 4, Hoffmann 4, Maghiș, Ciuciu 4, Tcaciuc 1, Cosma. Antrenor, profesor Adolf Frombach.

Duminică dimineața, 10 mai la ora 10, în Sala de Sport Polivalentă Arad, s-a disputat meciul dintre Constructorul Arad și Universitatea Craiova, în cadrul celei de-a 15-a etape a ligii A de handbal masculin.

Jocul a fost de un nivel tehnic ridicat la ambele echipe, care au jucat și respectat regulamentul de handbal, ceea ce a însemnat că au fost puține provocări.

Arbitrii Constantin Capatina și Traian Ene au asigurat echilibru prin prestația lor.

Arădenii au intrat bine în joc și după prima repriză, scorul a fost 8:4. **În pauză, ansamblurile liceelor Miron Constantinescu și Ioan Slavici,** au susținut un exercițiu demonstrativ de **gimnastică ritmică.** Ele au câștigat faza județeană și vor participa la faza interjudețeană de gimnastică ritmică, în perioada 16-17 mai, la Cluj-Napoca.

După reluare, arădenii au dominat din ce în ce mai mult și au preluat inițiativa în joc, înscriind goluri frumoase, care au demonstrat abilitățile tehnice ale jucătorilor Constructorului. Meciul s-a încheiat cu victoria echipei Constructorul cu 18:11 (8:4).

Constructorul Arad: Omescu, Basaraba, Geck, Deacu 5, Istode, Voitilă 5, Ienea, Kolleth, Ionescu, Lincă, Burger 2, Mirică 6. Antrenor, profesor Mihai Pintea.

Universitatea Craiova: Cojocaru, Silagy, Dumitru 1, Iacobi 2, Agapie 3, Cornea 4, Barcani 1, Nitu, Balint, Nicola, Tudosie, Stuparu.

După cea de-a 15-a etapă, Constructorul Arad se află pe locul cinci în clasament.

Duminică, 17 mai, meciul de liga B feminină, dintre Chimia Arad și CFR Craiova, s-a disputat pe terenul Gloria. După un joc greu, Chimia Arad s-a impus cu 11:9 (4:3).

Chimia Arad a avut următoarele jucătoare: Engelhardt, Ciuciu, Etan, Mărieș, Prüszter, Cosma, E. Coman, Tcaciuc și I. Coman. Antrenor, profesor Adolf Frombach.

Tot duminică, 17 mai, Constructorul Arad a jucat în deplasare, împotriva lui Dinamo Brașov. După un meci în care arădenii au făcut mult prea multe greșeli și nu au intrat cu adevărat în joc, Constructorul Arad a pierdut cu 14:19, în fața lui Dinamo Brașov.

Constructorul: Omescu, Basaraba, Ienea, Burger, Voitilă, Deacu, Lincă, Istode, Ionescu, Kolleth, Mirică. Antrenor, profesor Mihai Pintea.

Duminică, 24 mai, meciul de handbal dintre Constructorul Arad și HC Minaur Baia Mare, s-a desfășurat în Sala de Sport Polivalentă Arad cu peste 1000 de spectatori, în cadrul penultimului meci al ligii A masculine.

Constructorul Arad avea să ocupe un loc al cincilea, cu cele două puncte, iar Minaur urca pe locul doi.

După ce au expirat minutele de joc, Constructorul a câștigat cu 23:21 (12:13), a fost aplaudat cu entuziasm de spectatori și cel mai probabil se va afla în prima jumătate a clasamentului final. Jocul a fost foarte competitiv și arădenii au câștigat pe merit.

Jocul a fost foarte bine oficiat de arbitrii Antochi și Bascher de la Brașov.

Constructorul Arad: Omescu, Basaraba, Kolleth 5, Voitilă 4, Ienea 5, Ionescu 1, Burger 3, Mirică 1, Deacu 4, Lincă, Istode. Antrenor, profesor Mihai Pintea.

HC Minaur Baia Mare: Belu, Panzaru, Marta, N. Voinea 3, Mironiuc 9, Oros 2, Pantiru 1, M. Voinea 2, Lupul 2, Haberpursch 2, M. Dan. Antrenor, Lascăr Pană.

Clasament liga A masculină 1980-1981

1.Steaua București	33 puncte	antrenori Cornel Otelea și Otto Tellman
2.Minaur Baia Mare	23	antrenor Lascăr Pană
3.Dinamo București	23	antrenor Oprea Vlase
4.Poli Timișoara	21	antrenor Constantin Jude
5.Constructorul Arad	17	antrenor Mihai Pintea
6.Dinamo Brașov	16	
7.Știința Bacău	15	
8.Relonul Savinesti	15	
9.Universitatea Craiova	14	
10. ASK Borzești	3	

În weekend-ul 22-24 mai, finalele pentru promovarea în liga B masculină au avut loc la Sibiu, cu următoarele echipe calificate: Strungul Arad, Voința Sebeș (Alba), Gloria Reșița (Caraș-Severin) și Otelul Roșu.

Rezultate:

Strungul Arad - Voința Sebeș 16:14

Strungul Arad - Gloria Reșița 31:18

Strungul Arad - Otelul Roșu 25:21.



Formația Strungul Arad la Păltiniș, înaintea calificărilor de la Sibiu: Edmund Eisele, Weiglein, Rudolf Fölker, Ion Buruc, Ioan Șoki, Constantin Jaravete, Bujor Fărău, Gege Fărcaș, Alfred Eisele, Pepi Șandru, Teodor Mitran, Ioan Burusz, Vasile Solomie, Ernst Müller, Maduta, Ladislau Boldor, Nelu Cotuna. Antrenorul Adolf Frombach.

Strungul Arad, campioana județului Arad din anul 1980, a făcut jocuri excelente și a reușit promovarea.

Echipa masculină de handbal Strungul Arad a fost promovată în liga B și va juca aici din toamnă. După atâta perseverență a jucătorilor Strungului și **antrenorului, profesor Adolf Frombach**, fanii handbalului așteaptă cu nerăbdare meciurile din toamnă. Antrenorul Frombach a reușit să combine experiența competitivă a unor jucători precum Fölker și Buruc, cu jucătorii mai puțin experimentați, precum Șoki, Jaravete, Eisele I, Măcinic, precum și cu ceilalți membri ai echipei: Fărău, Fărcaș, Eisele II , Șandru, Mitran, Burusz, Maduta, Boldor, Cotuna, să creeze armonie. Există și sprijinul conducerii fabricii, al suporterilor și al departamentului de handbal, care este mereu însuflețit de președintele ei, Teodor Faur.



Adolf Frombach

Duminică, 31 mai meciul dintre Chimia Arad și Gloria Bistrita s-a disputat pe terenul Gloria, în ultima etapă din liga B feminină.

Rezultatul a fost 23:12 (12:7) pentru Chimia Arad. Echipa arădeană a fost superioară adversarilor în toate domeniile. În apărare au funcționat ca un zid, iar în atac, liderul căpitanul echipei, Elena Coman a făcut un joc bun, Melania Ciuciu a fost și ea într-o formă bună cu 8 goluri, iar celelalte jucătoare au interacționat bine. Dar, forma bună a echipei vine, din păcate, prea târziu: **Chimia a retrogradat înaintea acestui joc.**

O mică șansă încă mai există, pentru că în iunie, Chimia Arad va avea jocuri de calificare pentru promovarea în liga B, alături de castigatorii campionatelor județene. Cu o bună pregătire, seriozitate și disponibilitate de a face sacrificii, ar putea trece de acest test și ar putea continua să evolueze în liga B, în toamnă.

Clasament liga B feminin, Grupa II, 1980-1981

1.ASK Sibiu	31 puncte
2.CFR Craiova	21
3.Textila Zalau	20
4.Nitramonia Făgăraș	19
5. Gloria Bistrița	18
6.Voința Odorhei	17
7.Chimia Râmnicu Vâlcea	16
8.Constructorul Hunedoara	15
9.Chimia Arad	13
10.Voința Sighișoara	6

În vara anului 1981, la Bekescsaba, s-au disputat două meciuri amicale, între Constructorul Arad și formația din Bekescsaba.



Constructorul Arad în Bekescsaba: antrenor, profesor Mihai Pintea, Marcel Nedelea, Hans Burger, Cornel Mureșan, Nicolae Lincă, șofer Sani, Dumitru Ienea, Ștefan Deacu, Titi Ionescu, Andone responsabil Constructorul Arad, antrenor profesor Ioan Gerhard, reprezentantul asociației sportive; ghemuit: Constantin Gaftea, Pavel Voitilă, Ladislau Zsombori, Octavian Omescu, Ioan Basaraba, Marian Mirică, Ewald Kolleth, Valer Ball.

În august, la Belgrad s-a disputat un meci amical dintre Steaua Roșie Belgrad și Constructorul Arad. După egalitate, Steaua Roșie Belgrad a câștigat cu 27:26 prin aruncări de la 7 metri.

Duminică, 6 septembrie, Constructorul Oradea și Constructorul Arad au jucat la Oradea, în cadrul primei etape din liga A. Rezultatul a fost 18:16 (8:9) pentru Oradea.

Meciul a fost oficiat de arbitrii Ioan Manoliu și Ștefan Ocneanu, ambii din Sibiu.

Pentru Constructorul Oradea au marcat: Oprea 4, Zamfirescu 3, Tarniceriu 2, Cristache 2, Croitoru 2, Popa 2, Sabin Dacău 1, Mureșan 1, Vranau 1. Antrenor, Gheorghe Ionescu.

Pentru Constructorul Arad au marcat: Deacu 6, Ienea 4, Burger 2, Kolleth 1, Istode 1, Voitilă 1, Rusu 1. Antrenori, profesor Mihai Pintea și profesorul Ioan Gerhard.



Constructorul Oradea, 1981-1982: Viorel Croitoru, Ladislau Kapornay, Vranau, Haiduc, Harman, Zamfirescu, Dacău, Popa, Mureșan, Oprea, Zamfirescu, Tarniceriu, Cristache.

Duminică, 6 septembrie, au început meciurile pentru liga B de handbal feminin. **Chimia Arad,** care a participat la calificările din iunie, **a reușit din nou să promoveze în liga B**. Chimia Arad a jucat cu Textila Zalău pe terenul Gloria.

Nu s-au schimbat multe la Chimia Arad, dar au un nou antrenor: fostul handbalist Gloria și profesor de sport la Școala Sportivă din Arad, **profesor Gheorghe Dima,** a preluat și funcția de antrenor principal al echipei feminine a combinatului.

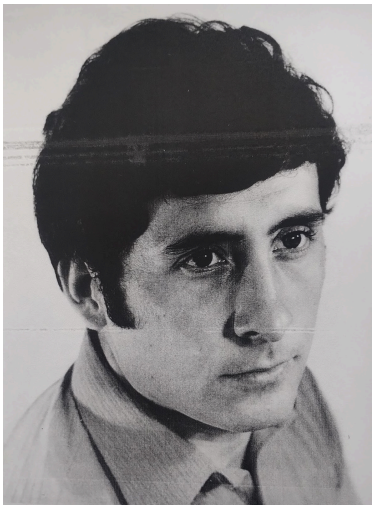

Gheorghe Dima

Revenind la joc, a reușit o victorie cu Zalău la 8:7 (5:5), o victorie foarte strânsă, deoarece golul victoriei a fost marcat în ultimele 10 secunde ale jocului.

Arbitrii T. Becea și Ioan Rusanescu din Timișoara au evoluat corect.

Chimia Arad: Engelhardt, Floroiu, Prüszter 5, Mărieș, Grecu, Hoffman 2, Tcaciuc, Petre, Ciuciu, Cordoș, Etan 1. Antrenor, profesor Gheorghe Dima.

Duminică, 13 septembrie, în Sala de Sport Polivalentă, s-a desfășurat a treia etapă de liga A la handbal masculin, cu meciul dintre Constructorul Arad și Petrolul Teleajen.

Cea de-a 24-a ediție a campionatului de handbal a avut unele schimbări. În primul rând, numărul echipelor participante au fost mărit de la 10 la 12, sistemul **de clasament a fost schimbat**, astfel încât să se acorde 3 puncte pentru o victorie, 2 puncte pentru o egalitate și 0 puncte pentru o înfrângere sau conflict.

Meciul cu Petrolul Teleajen a fost dominat de Constructorul din start iar, cu mai multă voință și efort, rezultatul final a putut fi la diferență semnificativă. Până la urmă, arădenii au câștigat meritat cu 24:20 (12:10).

Constructorul: Basaraba, Deacu 6, Istode 4, Burger 1, Kolleth 2, Voitilă 6, Ienea 4, Lincă, Rusu 1, Mureșan și Hoțoiu. Antrenor, profesor Mihai Pintea.

De asemenea, Constructorul a jucat în deplasare împotriva Constructorul Oradea în prima zi de meciuri.

În a 2-a etapa de meciuri, în deplasare la Baia Mare, s-a disputat jocul de liga A masculin, între Constructorul Arad și HC Minaur Baia Mare.

Tot duminică, 13 septembrie, meciul dintre Strungul Arad și CSM Reșița s-a disputat pe terenul școlii sportive, în cadrul celei de-a treia etape din liga B masculină de handbal.

Jocul a început cu tatonarea echipelor, până când oaspeții au marcat primul gol. Acesta a fost singurul lor avans în joc. În a doua parte a jocului, Strungul a jucat mult mai bine și în cele din urmă a câștigat, cu 15:11 (6:4)

Arbitrii I. Grebenisan și T. Bexter de la Târgu Mureș au evoluat bine.

Strungul: Eisele E., Weiglein, Jaravete 4, Șoki 4, Eisele F., Șandru, Fölker 1, Buruc 5, Fărău, Farkas, Solomie, Măcinic 1. Antrenor: profesor Adolf Frombach. În clasament, Strungul a avut 7 puncte, după 3 etape de meciuri.

Duminică, 13 septembrie, Chimia Arad a jucat în deplasare la Hunedoara, contra Constructorul și a pierdut la 20:11.



Profesori de sport de la CSS Arad, de la stânga: Ion Buruc, Maria Buruc, Nicolae Lincă, Elena Ursa (secretar), Adolf Frombach, Emilia Mandache.

Joi după amiază, 17 septembrie, pe terenul Gloria, a avut loc meciul de liga B feminin, dintre Chimia Arad și AEM Timișoara. A avut loc un meci luptat din greu, împotriva unei echipe oaspete puternice și bine organizate, care s-a încheiat cu 13:11 (5:5) în favoarea Chimiei Arad.

Chimia Arad: Engelhardt, Floroiu, Grecu 1, Prüszter 4, Etan 1, Petre 3, Ciuciu 2, Mărieș 1, Tcaciuc 1, David. Antrenor, profesor Gheorghe Dima.

Duminică, 20 septembrie, meciul de liga A dintre Constructorul Arad și Politehnica Timișoara s-a disputat în Sala de Sport Polivalentă Arad.

Meciul a fost câștigat de Constructorul cu 27:19 (16:7) și aceasta a fost și cea mai clară victorie, cu ambii adversari activi în liga A. Gazdele au jucat cu viteză și au aruncat la poartă cu multă forță. Au fost momente când, Constructorul a fost chiar cu 12 goluri în avans. Echipa vizitatoare a încercat și ea să între în joc, dar apărarea strânsă a lui Alex Fölker, a făcut să se clatine întregul joc al Politehnicii și, prin urmare, a fost decisiv în joc.

Arbitrii Antochi și Boscher de la Brașov au luat decizii confuze, de mai multe ori.

La Constructorul Arad au jucat: Basaraba, Omescu, Lincă, Voitilă 7, Istode 2, Deacu 4, Ionescu 4, Kolleth 2, Ienea 8, Rusu, Sübek. Acesta din urmă a fost preluat recent, de la Poli Timișoara. Antrenor, profesor Mihai Pintea.



Fază a jocului, cu Pavel Voitilă încercând să învingă apărarea adversă.

Tot duminică, 20 septembrie, meciul de liga B feminin dintre Chimia Arad și Nitramonia Făgăraș s-a disputat pe terenul Gloria.

Echipa vizitatoare a fost foarte bine pregătită, a avut un start bun și a condus cu 6:1 în primele 15 minute, dar arădenii au recuperat până la pauză, conducând cu 5:6. După reluare, Chimia a reușit să egaleze 8:8, a intrat din ce în ce mai bine în joc și abia în final Chimia a reușit să câștige cu 14:12 (7:8).

Chimia Arad: Engelhardt, Floroiu, Etan, Ciuciu 4, Prüszter 8, Grecu 1, David, Tcaciuc, Cordoș, Petre 1, Hoffmann, Mărieș. Antrenor, profesor Gheorghe Dima.



Juniorii CSS Arad - CSS Bistrița: Ewald Steigberger, Gernot Weiss, Ovidiu Aron, Florin Cancean, Daniel Irimia, Dimi...?, Daniel Coștiug, 1981, la Arad.



Fază a jocului CSS Arad - CSS Bistrița, 1981 la Arad, cu Gernot Weiss de neoprit.

Duminică, 27 septembrie, meciul de liga B masculin, dintre Strungul Arad și Nitramonia Făgăraș, s-a disputat pe terenul școlii de sport, în fața a peste 1.000 de spectatori.

Strungul Arad, venit după două înfrângeri în deplasare, a vrut să câștige, dar Făgăraș era lider și nu pierduse niciun meci. A urmat o bătălie, din primul minut, până la fluierul final. Jocul a fost de un nivel tehnic ridicat, de calitate, cu un ritm infernal și totuși cu multă sportivitate de la ambele echipe. La final, Strungul Arad a câștigat cu 20:17 (11:11), după ce a reușit să se detașeze cu ultimele trei goluri.

Arbitrii Gh. Șandor și Fr. Lakoncșik din Oradea, au luat și unele decizii greșite.

La Strungul Arad au jucat: Eisele Edy, Jaravete 2, Șoki 5, Solomie, Gisele, Măcinic 2, Fölker, Fărău, Șandru, Buruc 6, Farkas 3. Antrenor, profesor Adolf Frombach.

Duminică dimineață, 27 septembrie, la Santana pe terenul de handbal al școlii gimnaziale s-a disputat jocul de handbal din cadrul campionatului județean între Unirea Santana și Progresul Pecica, câștigat de oaspeți cu 20:18.



Lotul Progresul Pecica în Sântana, 1981, stand: Doru Carabas, Mircea Laios, Gheorghe Sabău, Mihai Cosuleanu, Akos Csefalla, Traian Grozav, Dumitru Fageanu, antrenor profesor Romul Popețiu; jos: Emil Ioanovici, Stefan Toth, Gheorghe Pantea, Gheorghe Sălăjan, Marin Nan.

Joi după-amiază, 1 octombrie, meciul de liga A, dintre Constructorul Arad și Steaua București, a avut loc în Sala de Sport Polivalentă .

Numeroșii spectatori au văzut un joc palpitant, în care arădenii au faze mai bune în prima repriză, mai ales din punct de vedere al eficienței aruncărilor la poartă, în general au evoluat mai bine decât adversarii bucureșteni.

În repriza secundă, jocul a continuat în favoarea arădenilor, dar din cauza unor decizii nefericite ale arbitrilor, s-a ajuns brusc la 17:17, după care, Steaua București a reușit să se

impună și în cele din urmă, a câștigat cu 23:21(10:12). Constructorul (Gloria) nu se mai apropiase niciodată atât de mult, de Steaua Bucureşti.

Au marcat: Ienea 5, Deacu 4, Titi Ionescu 5, Burger 3, Kolleth 2, Voitilă 2, pentru Constructorul Arad, iar Stînga 14, Drăgăniță 5, Dumitru Marian 4, pentru Steaua București.

Duminică, 4 octombrie, pe terenul Gloria, s-a disputat meciul de liga B feminin, dintre Chimia Arad și Gloria Bistrița.

Arădenii s-au impus cu 18:13 (7:7), după un joc în care echipa vizitatoare a avut o echipă robustă și omogenă, bine condusă pe teren, ceea ce a pus probleme majore pentru Chimia, mai ales în prima repriză. Chimia, în schimb, nu a jucat la potențialul maxim și a facut foarte multe greșeli; de exemplu în atac, totul s-a concentrat la mijloc, jucătorii din extreme nu au fost implicați și astfel, prima repriză s-a încheiat la egal 7:7. După pauză, jocul a devenit mai rapid, dar Chimia nu a putut să se detașeze imediat; abia în ultimele 10 minute echipa Chimia a reușit să se desprindă, a câștigat acest joc și cele trei puncte aferente clasamentului.

Arbitrii clujeni Z. Lusztig și B. Csibi au avut o prestație bună, cu excepția câtorva erori mici, care nu au decis jocul.

Pentru Chimia Arad au jucat: Floroi, Engelhardt, Petre 1, Tcaciuc 1, Hoffman, Cordoș, Prüszter 10, Mărieș 3, Ciuciu 1, Etan 2. Antrenor, profesor Gheorghe Dima.

Joi după-amiază, 8 octombrie, meciul de handbal dintre Strungul Arad și Șuiorul Baia Sprie s-a disputat pe terenul școlii sportive, în cadrul celei de-a 13-a etape a ligii B masculine.

După un joc luptat din greu și echilibrat, în care ambele echipe nu au cedat, pline de energie, Strungul Arad s-a impus cu 13:11 (7:6).

La Strungul Arad au jucat: E. Eisele, Șandru 1, Fölker 1, Șoki 4, Jaravete, A. Eisele, Farkas 1, Fărău, Solomie, Măcinic 3, Buruc 3. Antrenor, profesor Adolf Frombach.

Duminică, 11 octombrie, meciul de liga B feminin, dintre Chimia Arad și Chimistul Râmnicu Vâlcea s-a derulat pe terenul Gloria.

După ce Chimia Arad a reușit să întoarcă jocul, în etapele anterioare și să câștige, de data aceasta. Chimia a fost în poziție de pierdere de la început, până la fluierul final. Chimistul Râmnicu Vâlcea a preluat controlul jocului chiar de la început și a câștigat cu 14:11 (8:3).

La Chimia Arad au jucat: Engelhardt, Floroi, Tcaciuc, Prüszter, Cordoș, Ciuciu, Etan, Hoffman, Mărieș. Antrenor, profesor Gheorghe Dima.

Duminică, 18 octombrie, meciul de liga B masculin, dintre Strungul Arad și HC Minaur II Baia Mare, s-a desfășurat pe terenul școlii sportive.

Ambele echipe au jucat deschis, cu intenții ofensive și mișcări frumoase, care s-au transformat în goluri spectaculoase. Cu alte cuvinte, a fost un schimb deschis de lovituri în care ambele echipe nu precupețit nimic, cu finalul în favoarea HC Minaur II Baia Mare, care s-a impus cu 20:19 (12:11).

La Strungul Arad au jucat: E. Eisele, Weiglein, Jaravete 2, Măcinic 2, Buruc 5, Fölker, Müller 2, Șoki 5, Fărău 2, Farkas, Solomie, A. Eisele 1. Antrenor, profesor Adolf Frombach.

Duminică, 25 octombrie, ultima etapă din prima jumătate a sezonului în Liga B feminină, jocul Chimia Arad cu Tricotextil, Sighetu Marmației s-a disputat la Terenul Gloria.

În acest joc, echipa Chimia a dat dovadă de una dintre cele mai bune performanțe, nu din punct de vedere al calității jocului, nici din punct de vedere al rezultatului, ci prin spiritul de sacrificiu ce a caracterizat jucătorii, voința și credința într-un rezultat pozitiv, mai ales în repriza secundă. Prima jumătate a jocului a fost echilibrată și axată pe luptă. Oaspeții au intrat mai bine în joc și au dominat, datorită unei slabe performanțe defensive la Chimia, care a jucat fără antrenor. La pauză, Chimia a reușit să egaleze la 7:7. După pauză, Chimia a avut o fază energică, s-a arătat a fi o echipă puternică și omogenă, și-a găsit drumul în joc, din ce în ce mai bine. Adversarul a încercat să străbată cu ranga și a primit minute de penalty. La final, Chimia

Arad s-a impus pe merit cu 14:10 (7:7), grație unei performanțe de echipă și a primit 3 puncte pentru clasament.

La Chimia Arad au jucat: Engelhardt, Floroi, Ciuciu 2, Prüszter 2, Maghiș, Tcaciuc 3, Hoffman 3, Măriеș, Grecu 3, Cordoș, Etan 1. Nu se știe de ce a lipsit antrenorul Gheorghe Dima, la acest joc.

Sâmbătă și duminică 14-15 noiembrie, în Sala de Sport Polivalentă, a avut loc un turneu de pregătire la handbal masculin. Participanți: Constructorul I Arad(A), Constructorul II Arad (echipă de tineret), AS Comerțul Sânnicolau Mare și Strungul Arad. Turneul a fost un bun prilej de a testa potențialul echipei și al jucătorilor.

Clasament:

1.Constructorul I Arad
2.Constructorul II Arad
3.Strungul Arad
4.Comerțul Sânnicolau Mare



Fază de joc în Sala de Sport Polivalentă Arad.

Vineri, 18 decembrie, Cupa României a început în diferite centre sportive. La început, echipele din liga B au fost împărțite în patru grupe.

La grupa masculină, Strungul Arad va juca în Grupa a III-a, împotriva Minerului Baia Sprie. La feminin, Chimia Arad va juca împotriva CFR Craiova și IAEM Timișoara.

Duminică, 6 decembrie, Cupa de Iarnă desfăşurat pentru echipele din campionatul județean. Prima etapa de meci a avut loc în sala de sport Polivalentă Arad**.**

Etapa I

CSS II Arad - Constructorul Arad Juniori 6:0
Progresul Pecica - Echipa de arbitrii Arad 32:40
Rapid Lipova - Unirea Sântana va fi reprogramat.
Unirea Sântana - CSS II Arad 30:19(18:7) ca joc înlocuitor.

Golurile pentru Unirea Sântana au fost marcate de Ferdinand Mackert 7, Andreas Metz 6, Herbert Müller 2, Josef Höniges 7, Andreas Mayer 3, Eduard Zimmermann 4, Franz Adelmann 1. A mai jucat Josef Marksteiner, iar Franz Groo și Andreas Reinhardt în poartă.

Duminică, 13 decembrie, în sala de sport Polivalentă Arad, s-a desfășurat a doua etapă a **Cupei de Iarnă**, pentru echipe din campionatul județean.

Etapa II

UTA Arad - Unirea Sântana 22:21(8:9)

Unirea Sântana a jucat cu Josef Marksteiner și Franz Groo în poartă, Eduard Zimmermann 5, Josef Höniges 3, Ferdinand Mackert 10, Josef Gantner 1, Johann Gantner 2, Josef Marksteiner.

Echipa de arbitrii Arad - Rapid Lipova 30:26

CSS II Arad - Progresul Pecica 26:23

Duminică, 20 decembrie, în sala de sport Polivalentă Arad a avut loc a treia etapă a Cupei de Iarnă, a echipelor masculine din campionatul județean.

Etapa III

Progresul Pecica - UTA Arad

Rapid Lipova - CSS II Arad 31:16

Unirea Sântana - Echipa de arbitrii Arad 25:27(12:14)

Unirea Sântana a jucat cu Franz Groo în poartă, Eduard Zimmermann 3, Josef Höniges 13, Ferdinand Mackert 6, Josef Gantner, Andreas Metz 2, Josef Marksteiner 1, Andreas Mayer și Herbert Müller.

Campionatul județean de handbal feminin 1981

Clasament:

1.UTA Arad

2.Indagra Arad

3.CSS I

4.CSS II Arad

Lotul UTA Arad: Topos, Florea, Weil, Toth, Mușat, Agud, Cosma, Cristea, Nădăban și Holodi. Antrenorul, Erwin Athes.

UTA Arad, v-a participa la turneul de calificare pentru promovarea în liga B, în primăvara anului 1982.

Campionatul județean de handbal masculin 1981

Ultimele jocuri din a doua jumătate a sezonului s-au jucat în februarie-martie 1982.

Clasament: finală

1.Unirea Sântana	**6**	**129:112**	**13 puncte**
2.UTA Arad	6	135:119	13
3.Progresul Pecica	6	124:126	13
4.Rapid Lipova	6	101:132	7

Astfel, **campioana județenă Unirea Sântana,** are dreptul de a participa la calificările pentru promovarea în liga B, în primăvara anului 1982.

Echipa Unirea Sântana: Franz Groo, Josef Marksteiner și Franz Adelmann, toți în poartă, Eduard Zimmermann, Josef Höniges (jucător-antrenor), Ferdinand Mackert (căpitanul echipei), Johann Renz, Josef Gantner, Andreas Metz, Josef Marksteiner, Andreas Mayer, Herbert Müller, Johann Gantner, Johann Süss, Andreas Reinhardt.

1981
SÂNTANA

Duminică după-amiază, 1 martie, în Sala de Sport Polivalentă Arad, s-au disputat primele jocuri pentru **Cupa de Primăvară** masculină, cu echipe de handbal din campionatul județean. Participă următoarele echipe: CSS I Arad, CSS II Arad, Motorul Arad, Unirea Sântana, Progresul Pecica și Victoria Nădlac.

Meciurile începeau la ora 15.00.

Sâmbătă și duminică, 14-15 martie Cupa UTA, s-a derulat în Sala de Sport Motorul.

Duminică dimineața, 29 martie, ora 10, în Sala de Sport Polivalentă Arad, s-au mai jucat câteva meciuri la Cupa de Primăvară.

Duminică, 12 aprilie, pe terenul Motorul din Aradul Nou, au continuat meciurile pentru Cupa de Primăvară:

13,00 Uhr Progresul Pecica - Motorul Arad

14,15 Uhr Victoria Nadlac - Foresta Arad

15,30 Uhr Unirea Sântana - CSS Arad

Duminică, 10 mai, 1981, pe Terenul Gloria au fost jocuri amicale sau pregătitoare, o spune fiecare, din punctul lui de vedere. Unirea Sântana a participat la acest turneu de handbal și a jucat împotriva campioanei județene din anul 1980, Strungul Arad. Unirea Sântana a pierdut, deși a făcut un joc foarte bun, cu o performanță remarcabilă a jucătorului nostru **Ernst Müller**. Antrenorul, profesor Adolf Frombach, a văzut imediat potențialul acestui jucător și l-a invitat să se alăture echipei Strungul Arad, care va juca pentru promovarea în liga B, în mai puțin de două săptămâni. Ernst Müller a fost de acord și, după ce Strungul Arad a fost promovat în liga B, a fost inclus în lotul Strungul Arad, la 1 iulie 1981 și s-a antrenat cu sârguință, pentru a face saltul spre a deveni jucător titular.

Consăteanul nostru Ernst Müller s-a alăturat lotului Strungul Arad, cu următoarea componență: Rudi Fölker, Ion Buruc, Edmund Eisele, Alfred Eisele, Ioan Szoki, Bujor Fărău, Pepi Șandor, Mihai Măcinic, Ladislau Boldor, Constantin Jaravete, Gege Fărcaș, Ioan Burusz, Teodor Mitran, Maduta, Nelu Cotuna; președinte al secției de handbal, a rămas Teodor Faur.

CUPA PIPATSCH ediția VIII, 1981, la Vizejdia

1.Metalul IURT Lugoj, 2.Spartac Vizejdia, 3.Timpuri noi Giarmata, 4.Sideful Jimbolia, 5.Comerțul Sânnicolau Mare, 6.Știința Lovrin, 7.Recolta Orțișoara, 8.Banatul Dudeștii Noi.

Rezultate:

Grupa I

Recolta Orțișoara - Comerțul Sânnicolau Mare 12:14
Metalul IURT Lugoj - Sideful Jimbolia 11:6
Comerțul Sânnicolau Mare - Sideful Jimbolia 5:6
Recolta Orțișoara - Metalul IURT Lugoj 10:10
Sideful Jimbolia - Recolta Orțișoara 12:9
Metalul IURT Lugoj - Comerțul Sânnicolau Mare 8:7

Clasament grupa I:

1.Metalul IURT Lugoj 8 puncte
2.Sideful Jimbolia 7
3.Comerțul Sânnicolau Mare 5
4.Recolta Orțișoara 4

Grupa II

Banatul Dudeștii Noi - Știința Lovrin 10:13
Timpuri Noi Giarmata - Spartac Vizejdia 7:8
Știința Lovrin - Spartac Vizejdia 8:8
Banatul Dudeștii Noi -Timpuri Noi Giarmata 10:11
Spartac Vizejdia - Banatul Dudeștii Noi 13:5
Știința Lovrin - Timpuri Noi Giarmata 6:8

Clasament grupa II:

1.Spartac Vizejdia 8 puncte
2.Timpuri Noi Giarmata 7
3.Știința Lovrin 6
4.Banatul Dudesti Noi 3

Meciuri finale

Meci pentru locul VII

Recolta Orțișoara - Banatul Dudeștii Noi 20:14

Meci pentru locul V

Comerțul Sânnicolau Mare - Știința Lovrin 21:15

Meci pe locul III

Timpuri Noi Giarmata - Sideful Jimbolia 10:9

Finala

Metalul IURT Lugoj - Spartac Vizejdia 17:10



Câștigătoarea Cupei Pipatsch 1981, Metalul IURT Lugoj, în picioare: Peter Hein, Stefan Sigheti, Gheorghe Grasu, Ioan Boncila, George Nagy, Mihai Robescu, Ioan Godeanu, Antrenor Josef Sauer; jos: Nicolae Lungu, Hans Stanek, Stefan Urkom, Oskar Dippert, Adrian Pasula, Constantin Patrascu și căpitanul echipei Werner Pangert.

În acest an au participat 24 de echipe de handbal.

Unirea Sântana a eșuat din nou, în jocurile eliminatorii.

Echipa Unirea Sântana: Josef Marksteiner, Franz Adelmann, Josef Höniges, Ferdinand Mackert, Andreas Mayer, Andreas Metz, Josef Gantner, Herbert Müller, Josef Marksteiner, Johann Gantner, Andreas Reinhard. Jucător-antrenor Josef Höniges.

După un tur-retur bun (februarie-martie 1982) în 1981, Unirea Sântana a devenit campioană județeană, pentru a treia oară și avea dreptul de a participa la jocurile de calificare, din primăvara lui 1982, pentru promovarea în liga B.



Formația Unirea Sântana, campioană județeană, 1981: Josef Marksteiner, Franz Adelmann (amândoi în poartă), Ferdinand Mackert (căpitanul echipei), Josef Marksteiner, Andreas Mayer, Josef Höniges (jucător-antrenor), Eduard Zimmermann, Johann Renz, Anton Mayer, Johann Süss, Andreas Metz, Josef Gantner. În lot a fost și Franz Groo, cu intervenții decisive, care au dus la câștigarea campionatului județean.

După meciuri dificile, în special împotriva Progresului Pecica, care era cel mai puternic rival al nostru în campionatul județean la acea vreme și după ce Unirea Sântana a depus o contestație la comisia județeană de handbal, care a fost acceptată, era clar că echipa noastră avea dreptul, pentru a treia oară, să participe la jocurile de calificare, din primăvara anului 1982, pentru promovarea în liga B.

Contestația a vizat nerespectarea regulamentului Federației Române de Handbal privind vârsta, sub 23 de ani și mai ales regula gigant, un portar peste 1,85 m și doi jucători de cel puțin 1,90 m înălțime. Formularea contestației a fost realizată de către profesorul Adolf Frombach, antrenorul la Strungul Arad și CSS Arad, și prezentată de Franz Groo, comisiei județene de handbal, care ar fi trimis, de preferință, Progresul Pecica, la turneul de calificare. De ce? De-a lungul anilor s-a zvonit în cercurile de handbal că, de la Pecica, o parte din comisia județeană de handbal și de asemenea, unii dintre arbitri, au plecat acasă cu mai multe bagaje, după

fiecare meci. La început trebuie să fi fost doar pâine proaspătă de Pecica, dar mai târziu a fost menționată și carnea (aproape un articol de lux, la acea vreme). Așadar, nu era de mirare faptul că Sântana nu a întreținut relații de prietenie cu Progresul Pecica. O echipă rurală ca Sântana, dar fără o tradiție atât de lungă la handbal, a câștigat acasă cu ajutorul arbitrilor, care au fost anume delegați de comisia județeană de handbal. Legitimarea unor foști jucători de școală sportivă (care au fost momiti și ei cu pâine și carne de la Cooperativa de Consum), nu corespundea valorilor noastre de fair play. Oamenii vorbeau de mult timp despre șpagă, dar am devenit siguri, abia când o a treia persoană a observat o ceartă între doi arbitri; unul dintre ei se presupune că avea bagaje mult mai voluminoase și mai grele, decât ale celuilalt. Pe vremea comunismului, s-ar putea justifica dacă acești oameni ar fi săraci și umili, dar nu, aceste persoane erau bine și aveau un statut social privilegiat.

Câștigarea campionatului județean în anul 1981, a fost un succes remarcat și de administrația locală de atunci (sfatul popular), de Primăria din Sântana. Rezultatul și în același timp surpriza, a fost că am primit un set de treninguri noi și alte câteva articole sportive, cu implicarea secretarului de atunci.

Trecerea la terenul de handbal al Școlii Generale Nr.1 Sântana.

După înființarea Casei de Copii la clădirea gimnaziului, care a fost casa noastră de handbal de mai bine de zece ani, din motive diverse, activitatea handbalistică a fost trecută pe terenul de handbal al Școlii Generale Nr.1 Sântana, unde am mers cu inima grea și am fost tolerați cu puțin entuziasm de directorul, profesor Victor Lungavel, poate doar după intervenția primăriei.

Terenul a corespuns regulamentului, dar gardul din spatele porților era prea jos, așa că, Franz Groo a primit un fond de la primar, sau de la Asociația Unirea, cu care s-au achiziționat țevi, gard de sârmă și ciment. Unele elemente trebuiau sudate. Pe scurt, handbaliștii au făcut muncă voluntară (munca patriotică). Ne-am bucurat să facem acest lucru și ne-am bucurat când antrenamentul sportiv a devenit evident. Dacă îmi amintesc bine, nu am avut niciodată săli pentru vestiare la sportivi, sau arbitri. Din păcate, vestiarele vechi de sub tribune erau lăsate în paragină, umede, insalubre.

Ședința Comisiei județene de handbal s-a desfășurat în fiecare marți, de la ora 18, la sediul DJST Arad.

La începutul carierei mele în handbal, era Hansi Batsch, vorbim despre Hans Metz, care venea în fiecare marți, în sezonul de handbal, după terminarea antrenamentului, de obicei direct de la gară, în curtea școlii și ne transmitea datele meciului următor, sau alte noutăți despre evenimentele de handbal arădean. A fost o slujbă voluntară și a intervenit adesea ca antrenor, iar Hans Metz a făcut asta până când a părăsit țara, în anul 1977.

După ce Hans Metz a emigrat și mulți jucători din vechea generație s-au retras deja, era rândul jucătorilor din generația mijlocie să se ocupe acum de activitățile handbalistice ale Sântanei. După 1977, Josef Gantner, Johann Gantner și Franz Groo au intervenit, ca delegați, pentru întâlnirile comisiei județene de handbal de marțea și, de asemenea, ca formatori. Apoi, în anii '80, după ce Andreas Reinhard a terminat un curs de arbitraj, la fel ca și Johann Gantner și Ferdinand Mackert de-a lungul timpului, a participat la întâlnirile de marți. La aceste întâlniri s-au stabilit jocurile de campionat, iar comisia a numit arbitrii, pentru jocurile respective de handbal.

La începutul noului an școlar, ca tânăr antrenor de handbal, am început să predau alfabetul acestui sport elevelor interesate, de la Școala Generală Nr.1 Sântana, de 2-3 ori săptămânal, după-amiaza. În scurt timp, din cateva fete s-au făcut 14 și a venit timpul să aplicăm regulile jocului și să le lăsăm să joace. Toate acestea s-au întâmplat pe terenul de handbal de la Școala Generală Nr.1 Sântana, în fața tribunei de spectatori, unde Unirea

Sântana a câștigat Cupa Agriculturii la handbal pe teren mare, în urmă cu exact 20 de ani, în octombrie. Acelea au fost ultimele jocuri de handbal ale echipei Unirea, pe terenul mare.

Elevele de atunci care au scris mai târziu istorie pentru handbalul feminin din Sântana au fost: Marinela Pleșa, Regine Hell, Anna Hell, Angelica Toma, Marinela Belei, Stan Daniela, Korina Jäger, Annie Krivanscheck, Cornelia Pantea, Annie Marksteiner, Gabriela Pușcaș, Anna Henger, Melanie Bleiziffer și altele.



Echipa de handbal fete Sântana, în picioare: Anie Krivantschek, Angelica Toma, Anna Henger, Marinela Pleșa, Regine Hell, antrenor Josef Höniges; în ghemuit: Anie Marksteiner, Cornelia Pantea, Melanie Bleiziffer,?, Elfriede Weiglein.



Josef Höniges

Campionatul județean de handbal masculin 1981

Rezultate după prima jumătate a sezonului

Etapa 1

Rapid Lipova - Unirea Sântana 12:12

UTA Arad - Progresul Pecica 25:21(13:10)

Etapa 2

Unirea Sântana - Pecica 14:16(7:8)

UTA Arad - Rapid Lipova

Etapa 3

UTA Arad - Unirea Sântana 22:26(10:14)

Progresul Pecica - Rapid Lipova

Clasament

1.Progresul Pecica	3	2	0	1	67:58	7 puncte
2.UTA Arad	3	2	0	1	74:66	7
3.Unirea Sântana	3	1	1	1	52:50	6
4.Rapid Lipova	3	0	1	2	56:75	4

La 20 octombrie, jucătorul nostru inter Josef Marksteiner, a avut interdicție de la toate competițiile de handbal, timp de o lună, din partea comisiei județene de handbal Arad, din cauza comportamentului nesportiv.

Anul 1981 a fost un an bun pentru handbalul din Sântana, echipa masculină ocupând primul loc în campionatul județean.

De asemenea, am preluat activitatea de antrenor-jucător la echipa masculină de handbal Unirea Sântana, pentru că, niciunul dintre jucătorii mai în vârstă nu și-a dorit, cu adevărat, să se angajeze în munca de antrenor. Timpul scurt petrecut la școala de sport și la Strungul Arad, unde am avut ca antrenor un expert în handbal, profesorul Adolf Frombach, precum și pasiunea pentru handbal, pe care am dobândit-o de la profesorul Franz Metz, m-au pregătit pentru sarcina de antrenor. Am fost deosebit de fascinat de mișcările tactice, dar și de tehnică, pe care am studiat-o în detaliu, cu pasiune și admirație, din cartea de handbal a lui Ioan Kunst Ghermanescu și am exersat-o în practică. Mai mult decât atât, în mai 1981 terminasem stagiul militar, unde aveam sub comanda mea cincizeci de militari din aproape toate regiunile României, deci acumulasem experiență în managementul activităților unei grupe de tineri.

Singurul aspect dezamăgitor în acest an, **este plecarea lui Ernst Müller** spre Strungul Arad. Echipa de handbal Unirea Sântana va simții lipsa a aruncărilor sale grele și nemiloase, de la distanță, în următorii ani.

Duminică, 6 decembrie, prima etapă din campionatul județean, **Cupa de Iarnă,** s-a desfăşurat în sala de sport Polivalentă Arad.

Etapa I

CSS II Arad - Junioren Constructorul Arad 6:0

Progresul Pecica - Echipa de arbitrii Arad 32:40

Rapid Lipova - Unirea Sântana, meci reprogramat.

Unirea Sântana - CSS II Arad 30:19(18:7), joc de recuperare.

Golurile pentru Unirea Sântana au fost marcate de: Ferdinand Mackert 7, Andreas Metz 6, Herbert Müller 2, Josef Höniges 7, Andreas Mayer 3, Eduard Zimmermann 4, Franz Adelmann 1. A mai jucat Andreas Reinhardt, iar în poartă Josef Marksteiner și Franz Groo.

Duminică, 13 decembrie, în sala de sport Polivalentă Arad, s-a desfășurat a doua etapă a Cupei de Iarnă pentru echipele din campionatul județean.

Etapa II

UTA Arad - Unirea Sântana 22:21(8:9)

Unirea Sântana a jucat cu Josef Marksteiner și Franz Groo în poartă, Eduard Zimmermann 5, Josef Höniges 3, Ferdinand Mackert 10, Josef Gantner 1, Johann Gantner 2, Josef Marksteiner.

Arbitrii Arad - Rapid Lipova 30:26

CSS II Arad - Progresul Pecica 26:23

Duminică, 20 decembrie, în sala de sport Polivalentă Arad s-a desfășurat a treia etapă a Cupei de Iarnă, la echipele masculine din campionatul județean.

Etapa III

Progresul Pecica - UTA Arad

Rapid Lipova - CSS II Arad 31:16

Unirea Sântana - Echipa de arbitrii Arad 25:27(12:14)

Unirea Sântana a jucat cu Franz Groo în poartă, Eduard Zimmermann 3, Josef Höniges 13, Ferdinand Mackert 6, Josef Gantner, Andreas Metz 2, Josef Marksteiner 1, Andreas Mayer și Herbert Müller.

Campionatul județean de handbal feminin 1981

Clasament:

1.UTA Arad

2.Indagra Arad

3.CSS I

4.CSS II Arad

Lotul UTA Arad: Topos, Florea, Weil, Toth, Mușat, Agud, Cosma, Cristea, Nădăban și Holodi. Antrenorul Erwin Athes.

UTA Arad dreptul de a participa la jocurile calificare, pentru promovarea în liga B, în primăvara anului 1982.

Campionatul județean de handbal masculin 1981

Ultimele jocuri din a doua jumătate a sezonului, s-au jucat în februarie-martie 1982.

Clasament:

1.Unirea Sântana	**6**	**129:112**	**13 puncte**
2.UTA Arad	6	135:119	13
3.Progresul Pecica	6	124:126	13
4.Rapid Lipova	6	101:132	7

Unirea Sântana are dreptul de a participa la calificările pentru promovarea în liga B, în primăvara anului 1982.

Echipa Unirea Sântana: Franz Groo, Josef Marksteiner și Franz Adelmann, toți în poartă, Eduard Zimmermann, Josef Höniges (jucător-antrenor), Ferdinand Mackert (căpitanul echipei), Johann Renz, Josef Gantner, Andreas Metz, Josef Marksteiner, Andreas Mayer, Herbert Müller, Johann Gantner, Johann Süss, Andreas Reinhardt.

1982
JUDEȚUL ARAD

Într-un interviu pentru ziarul de joi, 28 ianuarie, antrenorul echipei de handbal Constructorul Arad, profesorul Mihai Pintea a făcut multe dezvăluri interesante.

Antrenorul a mărturisit că, deja ca student, în anul 1951, s-a decis pentru handbal și că ulterior și-a transformat hobby-ul într-o meserie, făcând muncă de pionierat cu IEFS București, cu Medicina Târgu Mureș și de dezvoltare, cu echipele din Petroșani, Bacău și Borzești. Timp de 13 ani a antrenat echipa de tineret a României, cu jucători care au devenit campioni mondiali la seniori, precum: Licu, Kicsid, Gatu, Goran, Penu și alții.

A venit la Arad la insistențele Gloriei, astăzi Constructorul Arad, care se află pe locul 9 după 7 zile de joc, când campionatul a fost suspendat, din cauza pregătirilor pentru Cupa Mondială.

Aflăm că cele patru etape ratate vor fi recuperate din 8 aprilie, iar a doua jumătate a sezonului va continua fără pauză. După încheierea campionatului, antrenorul Mihai Pintea a sperat să găsească echipa Constructorul pe locul 6.

Cupa Ziridava era programată să aibă loc în perioada 13-15 martie, cu Magdeburg, Steaua Roșie Belgrad, Volan Szeged, Politehnica Timișoara, Constructorul Oradea și HC Minaur Baia Mare.

Întrebat ce bază are județul Arad la handbal, Pintea enumeră următoarele echipe: Strungul Arad în liga B, CSS Arad, echipele din campionatul județean și unele echipe școlare. Dar nu cantitatea este cea care contează și nu a văzut încă, jucători locali pentru sportul de performanță, dar continuă să reînnoiască lotul.

Din 4 până în 15 ianuarie, echipa masculină din liga B, Strungul Arad, a fost în cantonament de pregătire fizică pentru a doua jumătate a sezonului în stațiunea balneară Sângeorz-Băi și oricine îl cunoaște pe antrenorul profesor Adolf Frombach, știe că nu va fi o plimbare în parc.



Strungul Arad în Sângeorz-Băi, ianuarie 1982, în picioare: Ioan Șoki, antrenor, profesor Adolf Frombach, Alfred Eisele, Bujor Fărău, Ilie Șandru, Mihai Măcinic, Ioan Burusz, Vasile Solomie; în ghemuit: Ernst Müller, Edmund Eisele, Constantin Jaravete, Gheorghe Fărcaș.



Strungul Arad în Sângeorz-Băi, ianuarie 1982, în picioare: antrenor, profesor Adolf Frombach, Gheorghe Fărcaș, Ioan Șoki, Mihai Măcinic, Alfred Eisele; jos: Ernst Müller, Edmund Eisele, Bujor Fărău, Ilie Șandru, Constantin Jaravete, Ioan Burusz, Vasile Solomie.

Duminică, 17 ianuarie, 1982, în sala de sport Polivalentă Arad, s-a desfășurat a patra etapă a Cupei de Iarnă, pentru echipe masculine din campionatul județean.

Etapa IV

Echipa de arbitri Arad - UTA Arad

CSS II Arad - Unirea Sântana 21:25(10:12)

La Unirea Sântana au jucat: Josef Marksteiner și Franz Groo în poartă, Eduard Zimmermann 3, Josef Höniges 3, Ferdinand Macert 8, Andreas Metz 3, Andreas Mayer 2, Herbert Müller 2.

Progresul Pecica - Rapid Lipova

Duminică, 24 ianuarie, a cincea etapă a Cupei de Iarnă la echipe masculine din campionatul județean, s-a desfășurat în sala de sport Polivalentă Arad.

Etapa V

Rapid Lipova - UTA Arad

Unirea Sântana - Progresul Pecica 21:16(14:8)

La Unirea Sântana au jucat: Franz Groo și Josef Marksteiner în poartă, Eduard Zimmermann 2, Josef Höniges 5, Ferdinand Macert 7, Josef Gantner 2, Andreas Metz 5, Andreas Mayer, Herbert Müller.

Echipa de arbitrii Arad - CSS II Arad

Duminică, 31 ianuarie, următoarele jocuri de handbal, dintre care unele sunt jocuri restante, s-au disputat în Sala de Sport Polivalentă Arad, în a șasea etapă a Cupei de Iarnă și în prima etapă a returului campionatului județean masculin:

8,30 Constructorul II Arad - CSS II Arad (M)

9,45 CSS I Arad - Indagrara Arad (F)

11,00 UTA Arad - CSS Arad (F)

Campionatul județean de handbal masculin, returul pentru anul 1981

12,00 Rapid Lipova - Unirea Sântana 19:28(9:12)

La Unirea Sântana au jucat: Josef Marksteiner și Franz Groo în poartă, Eduard Zimmermann, Josef Höniges 9, Ferdinand Mackert 12, Josef Gantner 3, Andreas Metz 1, Josef Marksteiner, Andreas Mayer, Andreas Reinhardt, Franz Adelmann, Johann Renz 3.

13,00 Progresul Pecica - UTA Arad 21:31

Duminică, 14 februarie, a doua zi din retur în campionatul județean de handbal masculin:

Unirea Sântana - Progresul Pecica 25:20(12:12)

La Unirea Sântana au jucat: Josef Marksteiner și Franz Groo în poartă, Eduard Zimmermann 2, Josef Höniges 4, Ferdinand Mackert 9, Johann Renz 3, Josef Gantner 2, Andreas Metz 5, Josef Marksteiner, Andreas Reinhardt, Franz Adelmann.

UTA Arad - Rapid Lipova

Marți, 16 februarie, s-a anunțat că, sub conducerea antrenorului, profesor Gheorghe Dima, echipa feminină de handbal Chimia Arad se pregătește intens, pentru returul ligii B și ar dori să termine pe locul 5. În acest scop, echipa a fost completată cu două jucătoare cu experiență: Jeana Deacu și Adriana Mandache. În programul pregătitor au fost incluse și două turnee pregătitoare la Arad și Satu Mare, pe lângă amicalele cu IAEM Timișoara și Constructorul Hunedoara.

Duminică, 21 februarie, în Sala de Sport Polivalentă Arad s-au disputat următoarele jocuri de handbal în cadrul campionatului județean:

9,00 UTA Arad - Indagrara Arad (F)

10,00 CSS Arad - CSS I Arad (F)

11,00 Unirea Sântana - UTA Arad 18:25(9:11)

La Unirea Sântana au jucat: Josef Marksteiner și Franz Groo în poartă, Eduard Zimmermann 2, Josef Höniges 3, Ferdinand Macert 4, Josef Gantner 5, Andreas Metz 3, Johann Renz 1.

12,00 Rapid Lipova - Progresul Pecica

13,00 UTA Arad - CSS II Arad (M)

Campionatul județean masculin 1981

Clasament:

1.Unirea Sântana	**6**	**129:112**	**13 puncte**
2.UTA Arad	6	135:119	13
3.Progresul Pecica	6	124:126	13
4.Rapid Lipova	6	101:132	

Unirea Sântana a devenit campioană județeană, pentru a treia oară în istoria ei, cu dreptul de a participa la jocurile de calificare, pentru promovarea în liga B, în primăvara anului 1982.

Joi, 11 martie, comisia județeană de handbal a anunțat că va organiza un curs de arbitri. Înscrierile se pot face la secretariatul CJEFS, până în 12 martie.



Lotul CSS Arad 1981-1982: Directorul Școlii Sportive Arcadie Blandu, Ewald Steigberger, Gernot Weiss, Ovidiu Aron, Erhard Jäger, Doru Filimon, Dumitru Mitrici, antrenor profesor Ion Buruc, Ion Hulbar, ?, Dionisie Domjan, Petru Vidican, Emil Slach, Josef Renz



Fază a jocului CSS Arad - CSS Cluj, 1982, cu Ovidiu Aron, Emil Slach în apărare și portarul Doru Filimon.

În weekend-ul 26-28 martie, Constructorul Arad a participat în semifinalele Cupei României, în grupa Râmnicu Vâlcea, alături de Steaua București, Știința Bacău și Politehnica Timișoara.

Steaua București a câștigat această grupă fără înfrângere și a întâlnit în finală Dinamo București.

Constructorul Arad a ajuns pe locul al doilea în această grupă și va juca împotriva HC Minaur Baia Mare pentru locul trei. Ambele meciuri s-au disputat în 3 aprilie, la București.

Pentru Constructorul Arad au jucat: Basaraba, Bartoș, Ienea, Deacu, Burger, Kolleth, Lincă, Voitilă, Rusu, Ionescu, Istode, Cernica, Hoțoiu, Ghek. Antrenor, profesor Mihai Pintea.

Duminică, 4 aprilie, meciul dintre Chimia Arad și Industria Ușoară Oradea, s-a disputat pe terenul Gloria, în cadrul primei etape din returul ligii B la handbal feminin.

Chimia Arad a câștigat 15:13 (8:7), cu mult noroc, pentru că arădencele au făcut mult prea multe greșeli, ca în prima jumătate a sezonului. Din nou, întregul atac trece prin mijloc, iar jucătoarele din extreme, sunt aproape exclusiv pentru decor. Deci, a fost un joc mediocru, dar au fost obținute trei puncte și acesta a fost cel mai important lucru.

Pentru Chimia Arad au jucat: Floroi, Engelhardt, Etan 3, Cordoș, Ciuciu 1, Deacu 6, Măries 2, Hofmann 2, Cosma, Tcaciuc 1. Antrenor, profesor Gheorghe Dima.

Duminică, 11 aprilie, meciul de handbal din liga B masculin, dintre Strungul Arad și Știința Petroșani, s-a disputat pe terenul școlii sportive de pe malul Mureșului. La finalul unui joc greu, Strungul Arad s-a impus pe merit, cu 18:15 (9:6).

Miercuri, 14 aprilie, pe terenul Gloria s-a disputat un meci amical între Strungul Arad și o echipă iugoslavă.



Strungul Arad, după un meciul amical, pe terenul Gloria, în picioare: arbitrul Tiberius Bulzan, ?, Rudolf Fölker, ?, Ioan Șoki, Mihai Măcinic, Bujor Fărău, Ladislau Boldor, Constantin Jaravete, ?, arbitru Ioan Olaru; în ghemuit. : ? , Edwin Eisele, ?, ?,?.



Faza de joc amical, la terenul Gloria, cu Mihai Măcinic, de la Strungul, în acțiune.



O altă fază a jocului de la Strungul, cu Mihai Măcinic în aruncare din săritură, de la distanță.

Duminică, 18 aprilie, meciul de liga B feminin, dintre Chimia Arad și Constructorul Hunedoara, s-a disputat la Terenul Gloria. Acest joc, din a patra etapă din a returului, s-a încheiat la egalitate, cu 13:13 (5:6).

Echipa hunedoreană, o echipă puternică, care a avut-o în rândurile sale pe fosta jucătoare de la Chimia, Elena Coman, căpitan de echipă și antrenor, pe profesorul Teodor Mercea, fostul antrenor al Chimiei Arad, vă puteți imagina cât de exploziv a fost jocul! Trebuie să recunoaștem că, echipa oaspete a fost cea mai puternică, aproape tot jocul și doar în ultimele 15 minute, arădencele au reușit să egaleze și chiar ar fi putut să câștige, dacă Jeana Deacu nu ar fi ratat un șapte metri.

Pentru Chimia Arad au jucat: Floroi, Engelhardt, Etan 2, Ciuciu 1, Tcaciuc, Petre 1, Deacu 6, Hofmann 1, David, Cordoș, Mărieș 2. Antrenor, profesor Gheorghe Dima.

Duminică dimineața, 25 aprilie, meciul de liga A, dintre Constructorul Arad și Universitatea Craiova, a avut loc în Sala de Sport Polivalentă Arad. Acest joc, care a fost și ultimul din prima jumătate a sezonului, a fost câștigat de Constructorul, cu 28:19 (13:6).

Jocul a început bine pentru arădenii, cu un gol de la Ienea, pe care adversarii nu l-au putut ține. Conducătorul jocului, Deacu, a avut o performanță deosebită. La pauză era deja 13:6 și după pauză, a continuat veselia golurilor, mai ales prin contraatacuri.

În acest joc, toată lumea a luptat cu fervoare, pentru a evita ultimul loc pe tabelă.

Arbitrii buzoieni Capatina și Mihalascu au condus bine jocul.

Constructorul Arad: Basaraba, Omescu, Deacu 6, Ienea 7, Kolleth 7, Istode 3, Burger 2, Ionescu 2, Rusu 1. Antrenor, profesor Mihai Pintea .

A doua jumătate a sezonului începe joi. Constructorul așteaptă la Arad, pe CSU Constructorul Oradea.



Constructorul Arad, în picioare: ?, Gheorghe Geck, Titi Ionescu, antrenor profesor Mihai Pintea, Ioan Basaraba, Dumitru Ienea, Ștefan Deacu; în ghemuit:
Pavel Voitilă, Octavian Omescu, Ewald Kolleth, ?.

Duminică, 25 aprilie, pe terenul școlii sportive s-a disputat meciul de handbal din liga B masculină, dintre Strungul Arad și Metalul Hunedoara. Ambele echipe au fost la mijlocul clasamentului, în siguranță și astfel, jocul a avut mai mult tentă de joc amical. Deci, meciul derulat în a patra etapa din retur, nu a făcut istorie și singura necunoscută, a fost golaverajul de la final.

Arădenii au jucat în continuare cu multă energie, mai ales în jocul de atac,și au obținut o victorie cu 21:18 (14:8), care, fără îndoială, a fost pe deplin meritată. În rest, tot ce se poate evidenția din acest joc, este corectitudinea și sportivitatea ambelor echipe și că, dominația gazdelor a fost mult mai puternică, decât arată rezultatul final.

Sub conducerea corectă a arbitrilor Gh. Șandor și Fr. Lakoncșik din Oradea, Strungul Arad a jucat cu: Edie Eisele, Constantin Jaravete 4, Ioan Șoki 1, Ioan Burusz, Gheorghe Fărcaș 2, Ilie Șandru, Alfred Eisele 2, Ernst Müller 4 , Mihai Măcinic 8. Antrenor, profesor Adolf Frombach.

Joi după-amiază, 29 aprilie, meciul de liga A masculin, dintre Constructorul Arad și Constructorul CSU Oradea, a avut loc în Sala de Sport Polivalentă.

După un joc competitiv și dinamic, formația arădeană s-a impus pe merit, cu 24:17 (11:6).

Pentru Constructorul Arad au jucat: Basaraba, Omescu, Kolleth 5, Istode, Deacu 6, Rusu, Burger 3, Voitilă 2, Ionescu 3, Lincă, Ghek, Ienea 5. Antrenor, profesor Mihai Pintea.

Duminică, 2 mai, meciul de liga B, dintre Strungul Arad și Minerul Moldova Nouă s-a disputat pe terenul școlii sportive.

După o primă repriză, în care oaspeții și-au exploatat fizicul mai puternic și au impresionant cu apărare agresivă și atacuri puternice, s-a ajuns la egalitate, cu 5-5 și nimeni nu a mai crezut că arădenii vor câștiga.

Dar, odată cu pauza, Strungul a avut un bun consilier în antrenorul, profesor Adolf Frombach, pentru că, după reluare, situația de pe teren s-a schimbat. Strungul a jucat mai tehnic, cu mișcări rapide surprinzătoare, cu acțiuni de pătrundere în semicerc, urmate de șuturi reușite pe poartă, în special de la Jaravete, Măcinic, Fărcaș și Șoki, care au avut cu toții o zi foarte bună. Strungul Arad a câștigat cu 19:16 (5:5) și a arătat spectatorilor prezenți, că multe se pot schimba în handbal, pe parcursul unui meci.

La Strungul Arad au jucat: Edmund, Eisele, Jaravete 7, Șoki 3, Burusz, Farkas 4, Alfred Eisele, Müller, Șandru 1, Măcinic 4.

Duminică dimineața, la ora 10, în data de 2 mai, meciul de handbal masculin liga A, dintre Constructorul Arad și HC Minaur Baia Mare, s-a disputat în Sala de Sport Polivalentă Arad, în fața a peste 2.000 de spectatori.

O singură întrebarea privind jocul, care a făcut parte din a doua etapă a returului sezonului: Constructorul Arad va învinge formația din Baia Mare, care ocupă locul trei în Cupa României, va reuși să câștige cele trei puncte pentru clasament? Spre bucuria numeroșilor spectatori, Constructorul Arad a reușit a cincea victorie în acest campionat, cu 20:18 (10:9).

Jocul a fost de un nivel tehnic ridicat, cu multe mișcări spectaculoase din partea ambelor echipe. Constructorul a arătat că este o echipă matură și experimentată, iar dacă urmează sfaturile antrenorului, profesor Mihai Pintea, poate oferi surprize plăcute.

Acest joc a fost arbitrat competent și autoritar, de către arbitrii bucureșteni Petre Cirligeanu și Ștefan Georgescu.

Pentru Constructorul Arad au jucat: Basaraba, Omescu, Deacu 2, Ienea 3, Voitilă 4, Burger 5, Ionescu 1, Kolleth 5, Rusu, Istode, Lincă și Cernica.

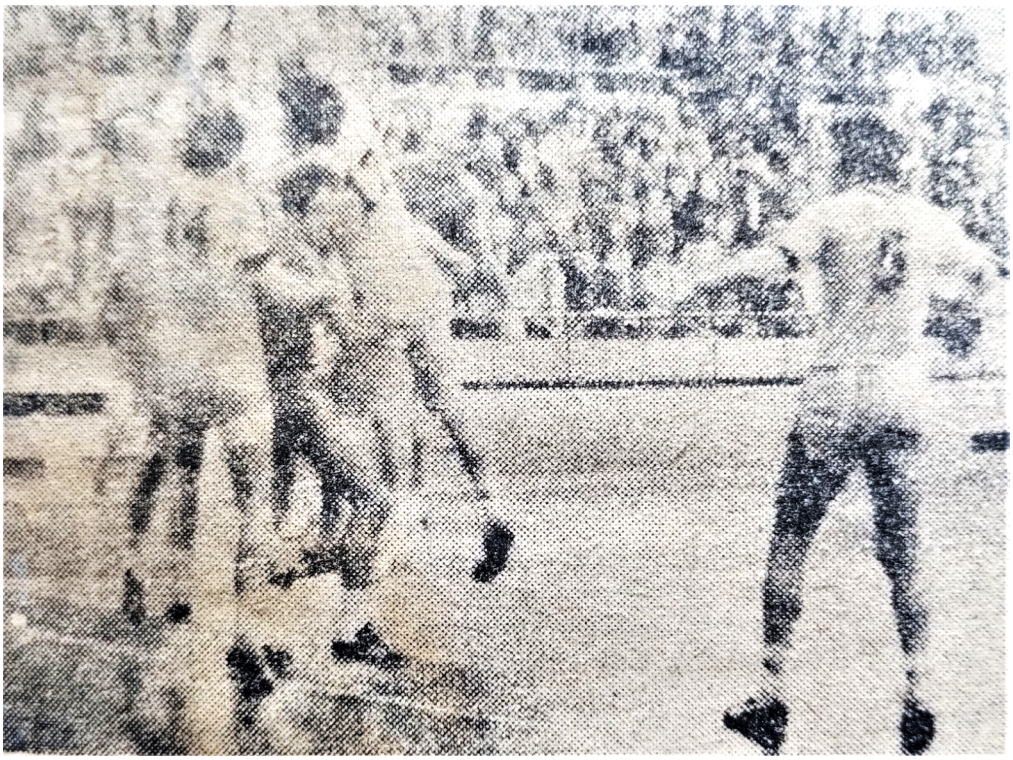

Fază din jocul Constructorul Arad - HC Minaur Baia Mare

Joi după-amiază, 13 mai, meciul de liga A, dintre Constructorul Arad și Dinamo București, a avut loc în Sala de Sport Polivalentă. Meciul, programat în cea de-a 15-a etapa a campionatului masculin, a atras mai mulți spectatori decât capacitatea sălii de sport. Cert este că, sala de sport era plină și singura întrebare în rândul spectatorilor a fost, dacă, vor reuși să-l enerveze pe Dinamo, de la București? Constructorul Arad a câștigat cu 17:15 (8:7) împotriva lui Dinamo București. O victorie de prestigiu, pe care fanii handbalului o așteptau de câțiva ani, iar acum nu mai rămânea decât, să o învingă pe Steaua București. Bravo Constructorul Arad!

Constructorul: Omescu 1, Basaraba, Ienea 5, Voitilă 2, Burger 4, Kolleth 3, Deacu 2, Istode, Ionescu, Lincă, Rusu, Cernica. Antrenor, profesor Mihai Pintea.

Dinamo București: Grabovschi 5, Andreescu 3, Bedivan 2, Tase 2, Durau 2, Oprea. Antrenor Ghiță Licu.



Constructorul Arad, în picioare: Vasile Istode, Nicolae Lincă, Dumitru Ienea, Octavian Omescu, Antrenor profesor Mihai Pintea, Ioan Basaraba, Ioan Rusu, Hans Burger;
jos: Titi Ionescu, Ewald Kolleth, Pavel Voitilă, Ștefan Deacu, Marian Mirică.

Duminică, 30 mai, Constructorul Arad și Universitatea Cluj au jucat în Sala de Sport Polivalentă Arad, în cadrul celei de-a 19-a etape a campionatului masculin de liga A.

Meciul s-a încheiat cu o victorie ușoară la 25:20 (15:9) pentru Constructorul Arad, care acum are 35 de puncte și se află în prezent pe locul 6 în clasament. Mai sunt însă trei etape de meciuri, cu Știința Bacău acasă și în deplasare la Dinamo Brașov și Universitatea Craiova.

Constructorul Arad: Basaraba, Omescu, Kolleth 2, Istode 2, Deacu 9, Ionescu 2, Lincă, Burger 2, Voitilă 4, Ienea, Cernica. Antrenor, profesor Mihai Pintea.

Universitatea Cluj: Chirila, Szlavits, Petru Dan 4, Căldare 2, Jurca 3, Avram 1, Tatar 5, Pal 5, Pop, Buciulean.

Dintre arădeni, s-au remarcat Basaraba, Omescu, Deacu, Kolleth și Istode, iar din echipa vizitatoare s-au remarcat Pal și Tătar.

Duminică dimineața, 13 iunie, meciul de liga A, dintre Constructorul Arad și Știința Bacău a avut loc în Sala de Sport Polivalentă, în fața a peste 1.500 de spectatori.

Prima jumătate a jocului a fost foarte eă și echilibrată, competitivă. Oaspeții și-au dorit să câștige pentru a nu ajunge în jumătatea inferioară a clasamentului și de aceea, au încercat totul pentru a părăsi terenul învingători. Dar, Constructorul Arad s-a dovedit a fi echipa mai bine pregătită și în cele din urmă, a câștigat cu 18:16 (8:7).

Constructorul Arad: Basaraba, Bartoș, Kolleth 2, Deacu 7, Istode, Rusu, Ionescu 3, Lincă, Ienea 3, Burger 1, Voitilă 2, Cernica. Antrenor, profesor Mihai Pintea.

Arbitrii Antohi și Boschner, de la Brașov, au favorizat echipa vizitatoare din Bacău.

Clasament liga A masculin 1981-1982

1.Steaua București	64 de puncte	Antrenori Cornel Otelea și Otto Tellman
2.Dinamo București	56	Antrenor Ghiță Licu
3.Minaur Baia Mare	52	Antrenori Lascar Pana, Petre Avramescu
4.Dinamo Brașov	49	
5.Poli Timișoara	45	Antrenor Constantin Jude
6.Constructorul Arad	42	Antrenor Mihai Pintea și Ion Gerhardt
7.Universitatea din Cluj	41	
8.Constructorul Oradea	39	
9.Universitatea din Craiova	38	
10.Relonul Săvinești	38	
11.Știința Bacău	36	
12.Petrolul Teleajen	29	

De vineri până duminică, 20-22 august, la Timișoara a avut loc un turneu internaţional de handbal masculin. Au participat Ferencvaros Budapesta, R. K. Struga (Republica Macedonia), Constructorul Arad, Universitatea Cluj și gazdele Poli Timișoara.

Din păcate, nu cunosc încă rezultatele acestui turneu internațional de la Timișoara.

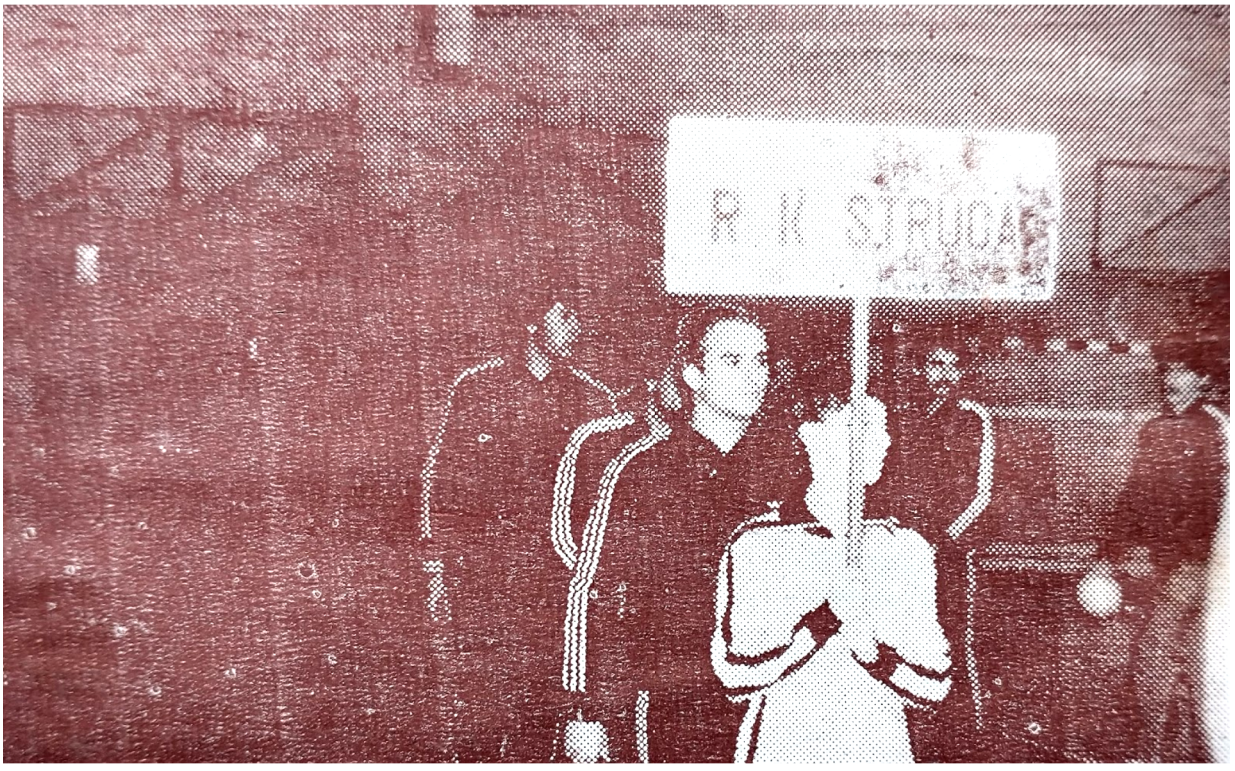

Intrarea lui R. K. Struga, din Macedonia, în Sala Olimpia Timișoara.



Constructorul Arad la turneul internațional în Timișoara, în picioare: Vasile Istode, Gheorghe Geck, Vasile Ichim, Ioan Rusu, Hans Burger, Dumitru Ienea, Lucian Vasilache, jos: Ștefan Deacu, Stelian Hoțoiu, Octavian Omescu, Ștefan Bartoș, Pavel Voitilă, Ewald Kolleth, Traian Cernica.

Duminică, 29 august, începe o nouă ediție a campionatului masculin de liga A. Echipa noastră favorită, Constructorul Arad, va juca împotriva Constructorul Oradea, în prima zi, în municipiul Oradea.

La începutul campionatului, Constructorul Arad pornește cu **noul antrenor principal, profesor Oprea Vlase**. **Antrenor secund este Ștefan Deacu**, maestru în sport. Oprea Vlase a fost de multă vreme antrenor național, alături de Nicolae Nedef, precum și antrenor al lui Dinamo București.

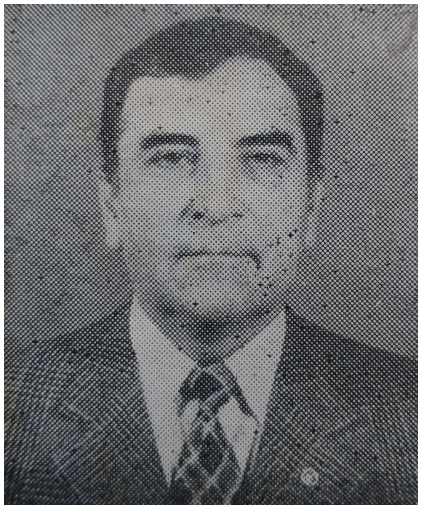

Vlase Oprea

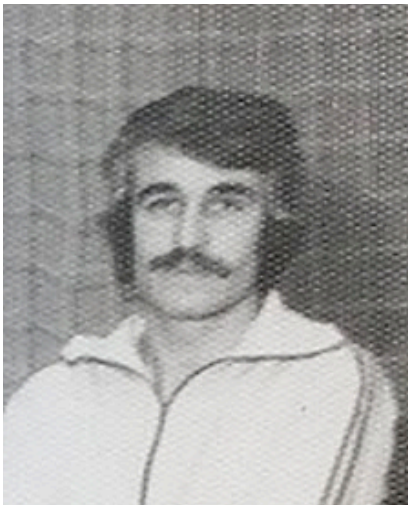

Ștefan Deacu

Lot: Omescu, Bartoș, Deacu, Istode, Ienea, Voitilă, Ionescu, Kolleth, Burger, Rusu, Ghek, Gaftea, Balint, toți din lotul precedent. Li s-au alăturat și Vasilache (Bacău), Ichim (Focșani), Pascu (Reșița), Bobeică (Dinamo București) și Zsombori (după serviciul militar).

Aceste detalii, au fost anunțate de către președintele Clubului Sportiv Constructorul, tovarășul Marcel Olteanu, care a dezvăluit și obiectivele care trebuie realizate: după prima jumătate de sezon pe locurile 4-6, după încheierea campionatului pe locul 3-5, în Cupa României locul 1-4, cel puțin doi jucători la națională (eventual Deacu și Vasilache), cel puțin unul la tineret (Ichim) și cel puțin unul la juniori (Bobeică).

Antrenorul Oprea Vlase, care este mereu în Sala de Sport Polivalentă Arad, în timpul antrenamentelor echipei, a spus că, și-a asumat o sarcină grea când a preluat conducerea tehnică a Constructorul Arad, dar are experiența din pregătirea a mai multor generații la Dinamo București și la națională. El speră să facă și din Constructorul o echipă valoroasă, astfel încât, să se regăsească în fruntea Clasamentului. Antrenorul și echipa își doresc mult să muncească și să schimbe activitățile echipei: modernizarea conceptului de joc, antrenamentul la nivel înalt, așa cum este necesar pentru un sport competitiv.

Oprea Vlase speră să realizeze obiectivele pedagogice și de performanță după un an și apoi să le îmbunătățească din nou, cu siguranță, cu o echipă bine construită și omogenă.

Chimia Arad este pregătită pentru un nou sezon.



Lotul Chimia Arad 1982-1983, în picioare: antrenor profesor Gheorghe Dima, Laura Engelhardt, Maria Tcaciuc, Maria Cindea, Marinela Mitrici, Maria Mărieș, Jeana Deacu, Florica Cosma, jos: Elisabetha Hoffmann, ?, Rodica Floroiu, Ana Etan, Ciuciu Melania.

Duminică, 5 septembrie, în Sala de Sport Polivalentă s-a disputat primul meci acasă, din acest sezon de liga A masculină, dintre Constructorul Arad și Politehnica Timișoara. După două înfrângeri în deplasare, cu Constructorul Oradea și Universitatea Craiova, fost necesară o

revenire și s-a reușit, echipa de pe Bega fiind învinsă cu 20:15 (11:5), în aplauzele a peste 1.000 de spectatori.

Jocul în ansamblu a fost de un nivel tehnic bun, cu mișcări spectaculoase. Constructorul a arătat, încă o dată, că este o echipă mai matură și că joacă cu suflet și sacrificiu, urmează sfaturile antrenorului Oprea Vlase, pentru victorii împotriva unor echipe foarte puternice. Meciul a început cu tatonare de la ambele echipe, iar Ștefan Deacu a fost primul care a marcat, urmat de Alex Fölker. Această situație echilibrată a durat până în minutul 18 de joc, când arădenii au marcat succesiv goluri frumoase și au reușit să preia conducerea cu 11:5, până la pauză.

Imediat după pauză, timișorenii au reușit să reducă puțin diferența, dar arădenii au revenit repede și s-au impus pe merit, la final, cu 20:15.

Jocul a fost autoritar și corect arbitrat de bucureștenii Alexandru Virtopeanu și Ștefan Georgescu.

Pentru Constructorul Arad au jucat: Omescu, Deacu 6, Istode 3, Burger 5, Voitilă 3, Ienea 1, Kolleth 1, Pascu 1, Rusu și Ionescu. Antrenor, profesor Oprea Vlase și antrenor jucător Ștefan Deacu.

Politehnica Timișoara: Buligan, Basaraba, Fölker 8, Dilita 4, Iancovici 1, Ianto 1, Feher 1, Manolache, Bucatea și Nagy. Antrenor Constantin Jude.



Constructorul Arad după victorie, în picioare: ?, Dumitru Ienea, Titi Ionescu, antrenor Oprea Vlase, Vasile Istode, Ioan Rusu, Vasile Ichim; jos: Stelian Hoțoiu, Marcel Nedelea, Octavian Omescu, Ștefan Deacu, Pavel Voitilă.

Duminică dimineața, 12 septembrie, meciul de liga A masculin, dintre Constructorul Arad și Dinamo Brașov, a avut loc în Sala de Sport Polivalentă Arad, în fața a aproximativ 400 de spectatori.

Constructorul a preluat controlul de la start și conducea deja 11:5 după prima repriză. După pauză, gazdele au continuat să joace foarte bine și și-au permis să folosească și câțiva jucători de rezervă, precum Ichim, Hoțoiu și Pascu, care au marcat și ultimele trei goluri. Meciul s-a încheiat la 19:11 (11:5) pentru Constructorul Arad. Portarul Omescu a fost cel mai bun jucător de pe teren, la fel ca întreaga echipă arădeană, care a dat dovadă de formă bună.

Formația din Brașov a rezistat înverșunat, a fost bine pregătită din punct de vedere tactic, dar de multe ori și-a exagerat duritatea jocului, astfel încât, arbitrii au acordat cinci aruncări de șapte metri arădenilor.

Acest joc a fost foarte bine oficiat de F. Cirligeanu și G. Dumitrescu, ambii din București.

Pentru Constructorul Arad au jucat: Omescu, Bobeică, Deacu, Kolleth, Istode, Ienea, Voitilă, Ionescu, Burger, Hoțoiu, Ichim și Pascu. Antrenori, profesorii Oprea Vlase și Ștefan Deacu.

Dinamo Brașov: Jerebia, Vasilache, Bota, Mintici, Chicomban, Cojocaru, Vicle, Dumitru, Nicolescu, Cian, Donca, Andreescu.

De remarcat că, noul jucător de la Constructorul, Vasilache, anunțat de Oprea Vlase, joacă acum la Brașov, așa că nu a venit la Arad.



Lotul CSS Arad, 1982, în picioare: Ewald Steigberger, Daniel Coștiug, Teodor Țucudean, Ovidiu Aron, antrenor profesor Ion Buruc, Daniel Irimia, Doru Filimon, Dumitru Mitrici;
jos: Ion Hulbar, Gernot Weiss, Dimi ….?, Petru Vidican, Emil Slach.

Joi după-amiază, 16 septembrie, a 6-a etapă a ligii A de handbal masculin, Constructorul Arad a jucat în deplasare la Bacău, împotriva CSM Borzești și a câștigat cu 27:22, prima victorie a sezonului în deplasare. S-a derulat în fața a peste 1.000 de spectatori și cu o prestație bună a perechii de arbitri bucureșteni Curelea și Păunescu.

Constructorul Arad s-a impus cu următoarea formație: Omescu, Bartoș, Kolleth, Deacu, Ienea, Ionescu, Istode, Burger, Pascu, Ichim, Cernica și Voitilă. Antrenor a fost profesor Oprea Vlase.

Duminică dimineața, 19 septembrie, meciul dintre Constructorul Arad și Universitatea Cluj s-a disputat în Sala de Sport Polivalentă Arad, în cadrul celei de-a 7-a etape a campionatului de handbal masculin, liga A.

Jocul a fost interesant, pentru că locul 4 juca împotriva locului 5 din clasament și ambele echipe doreau să rămână în jumătatea superioară a clasamentului. Cei peste 600 de spectatori au văzut un joc de handbal interesant și bun din punct de vedere tehnic, în care echipa vizitatoare din Cluj a câștigat prima repriză de joc, cu 11:9.

După reluare, arădenii au intrat din ce în ce mai bine în joc, iar spectatorii prezenți au văzut și aplaudat victoria arădeană de 20:18 (9:11).

Meciul a fost oficiat impecabil de arbitrii Marin Marin și Ștefan Șerban, ambii din București.

Constructorul Arad: Omescu, Bobeică, Deacu, Burger, Ienea, Ionescu, Istode, Voitilă, Kolleth, Rusu, Hoțoiu, Pascu și Ichim. Antrenor, profesor Oprea Vlase.

Duminică dimineața, meciul de liga B masculin, dintre Strungul Arad și Minerul Cavnic, s-a disputat la terenul Gloria. Cei aproximativ 800 de spectatori au avut emoții în jocul programat pentru etapa a șasea. La început au fost dezamăgiți, pentru că echipa oaspete de la Cavnic a dominat în prima repriză și a fost în avantaj cu 11:9; cu puțin înainte de pauză, erau doar două goluri diferență, datorită portarului Edwin Eisele, care a prevenit mai multe goluri, cu forma sa bună.

Dar totuși, arădenii au reușit chiar să între în pauză cu un avantaj, grație golurilor lui Măcinic, Jaravete, Müller și Șoki, spre deliciul spectatorilor. La începutul reprizei secunde, Strungul a continuat să joace bine, iar spectatorii sperau la o victorie pentru echipa lor. Dar, deziluzia și dezamăgirea spectatorilor au urmat curând, pentru că echipa oaspete a luat din nou sceptrul în mână și bastionul defensiv Strungul, s-a prăbușit ca un castel de pe nisip. Strungul a pierdut acest meci la 19:18 (9:10). Arădenii au făcut prea multe greșeli în acest joc.

Strungul Arad: Eisele, Marksteiner, Jaravete 4, Müller 4, Șoki 4, Farkas 1, Măcinic 5, Burusz, Alfred Eisele, Arva, Șandru, Boldor. Antrenor: profesor Adolf Frombach.

La 30 septembrie, meciul de liga A masculin, dintre Constructorul Arad și Dinamo București s-a disputat în sala de sport Polivalentă Arad. Meciul a fost câștigat de arădenii cu 21:20 (11:9).

Golurile pentru Constructorul Arad: Burger 6, Deacu 5, Ienea 5, Istode 2, Kolleth 2, Titi Ionescu. Antrenor, profesor Oprea Vlase.

Golurile marcate pentru Dinamo București au fost: Tase 9, Roșca 5, Grabovschi 2, Dogarescu, Jianu, Georgescu, Bedivan. Antrenor a fost Ghiță Licu.

Arbitrii au fost Remus Antohi și Hans Boschner, ambii din Brașov.



Fază a jocului Constructorul Arad - Dinamo București: mingea pasată de Dumitru Ienea lui Titi Ionescu nu a fost oprită de dinamovistul Mircea Grabowski s-a transformat în gol.

Duminică dimineața, 3 octombrie, meciul de handbal dintre Strungul Arad și Utilajul Știința Petroșani, s-a disputat pe terenul Gloria, în cea de a 8-a etapa, din liga B masculină.

Strungul Arad a jucat slab, cu pase proaste și multe aruncări ratate, fiind în urmă cu 8:11, după prima repriză. Meciul a fost greu luptat de ambele echipe și după un final dramatic Strungul Arad a câștigat pe bună dreptate, cu 20:19 (8:11).

Performanța arbitrilor sibieni Daniel Dordea și Anton Kneffel a avut câteva mici erori.

Strungul Arad: Edmund Eisele, Marksteiner, Müller 4, Șoki 1, Jaravete 2, Măcinic 2, Farkas, Burusz, Șandru 7, Boldor 1, Alfred Eisele, Arva. Antrenor: profesor Adolf Frombach.

Joi după-amiază, 7 octombrie, meciul de handbal dintre Constructorul Arad și Carpați Mârsa, s-a disputat în Sala de Sport Polivalentă Arad, în cadrul ultimei etape, din liga A masculină.

Constructorul Arad a învins clar pe Carpați Mârșa cu 26:22 (15:10), deși în echipa vizitatoare au fost trei campioni mondiali de la începutul anilor '70, precum Birtalan, Stöckel și Kicsid. Antrenorul lui Carpati Mârsa a fost Olimpiu Savu.

S-au remarcat la echipa arădeană: Deacu, Vasilache, Ienea, Istode și Omescu. De precizat că, fostul jucător de la Știința Bacău, Lucian Vasilache, a ajuns acum la Arad.

Pentru Constructorul Arad au jucat: Omescu, Bobeică, Deacu 5, Vasilache 6, Ienea 5, Kolleth 4, Voitilă 3, Istode 2, Ionescu 1, Burger, Nedelea. Antrenor, profesor Oprea Vlase.

Duminică, 10 octombrie, meciul dintre Chimia Arad și Universitatea Cluj s-a disputat pe terenul Gloria, în cadrul celei de-a 8-a etapa a campionatului de handbal feminin din liga B.

Chimia Arad a câștigat cu un categoric 16:9 (5:2); diferența de scor ar fi trebuit să fie și mai mare, pentru că studentele clujene nu au reușit nimic, în aceea zi. Dar și arădencele au făcut multe greșeli tehnice, așa că, golaverajul nu a fost mai mare,

În ceea ce privește mersul jocului, trebuie spus că, în prima repriză părea o competiție care poate oferi mai multe șanse de gol. Abia la finalul primei reprize, arădenii au reușit să se desprindă cu trei contraatacuri. După pauză, cu câteva mingi salvate de la portarul Floroiu și cu Hoffman, Etan și Cosma, care au acționat mai eficient decât în prima repriză, cu Deacu și

Ciuciu care au jucat cu mai multă ambiție la mijloc, au putut să se desprindă clar și să câștige. fără emoții, dar cu merit .
Trebuie menționat fair-play arădenilor față de adversar, precum și deciziile controversate ale arbitrajului Ilie și Eduard Popescu, de la Drobeta Turnu Severin.

Pentru Chimia Arad au jucat: Floroi, Engelhardt, Cordoș, Cindea, Etan 4, Ciuciu 1, Măriеș 2, Cosma 2, Deacu 1, Hoffman 7, Höniges 1, Tcaciuc 2. Antrenor Gheorghe Dima.



Antrenorul, profesor Gheorghe Dima, stabilește programul de pregătire pentru Chimia.

Tot duminică, 10 octombrie, Strungul Arad a avut un meci în deplasare în Moldova Nouă, împotriva echipei locale Minerul. După un joc luptat din greu, Strungul Arad s-a impus cu 10:9 (6:4), într-un joc de un nivel tehnic ridicat.

Duminică, 24 octombrie, meciul de liga B feminină, dintre Chimia Arad și Constructorul Baia Mare, s-a disputat pe terenul Gloria, cu scorul final 12:17 (5:9) pentru echipa vizitatoare din Baia Mare.

Jocul nu a fost foarte bun din punct de vedere tehnic, fără mișcări spectaculoase și după cum sugerează rezultatul, băimărenii au dominat. Formația arădeană, care mai are probleme la jumătatea sezonului, a fost impresionată de adversar, a făcut mult prea multe greșeli, nu a avut o viziune de ansamblu în atac, a avut un joc de pivot slab și cele câteva șuturi pe poartă au fost ratate și cu apărare prea deschisă. Chimia a jucat sub potențialul său și până la urmă a fost nevoită să se declare învinsă și să-și felicite adversarul.

Duminică dimineața, 31 octombrie, meciul de handbal dintre Strungul Arad și Metalul Lugoj s-a disputat pe terenul Gloria, în ultima etapă din primul tur al ligii B masculine.

Acest ultim joc din tur, s-a jucat cu multă acțiune și faze de gol spectaculoase. Strungul, o echipa mult mai tehnică și omogenă ar fi putut obține o victorie categorică. Dar, în prima repriză, au ratat o mulțime de ocazii și ai fi crezut că ești într-un carusel de ocazii irosite neglijent.



Strungul Arad 1982-1983, în picioare: Bujor Fărău, Mihai Măcinic, Rudolf Fölker, Edmund Eisele, Antrenor profesor Adolf Frombach, Ioan Burusz, Ioan Șoki; ghemuit: Teodor Mitran, Constantin Jaravete, Ladislau Boldor, Ilie Șandru, Alfred Eisele, Gheorghe Fărcaș.

Jocul în sine a fost caracterizat de echilibru relativ aproape tot timpul și a fost decis doar la final, de victoria Strungul Aradului cu 19:17 (9:9). La echipa arădeană, trebuie evidențiată perestația lui Șoki, Müller, Măcinic și Alfred Eisele. De asemenea, trebuie lăudată și aplaudată performanța întregii echipe, pregătită de antrenorul, profesor Adolf Frombach, care a obținut o poziție de vârf, în prima jumătate a sezonului.

Arbitrii sibieni Otto Schuster și Peter Rusca au arbitrat acest joc cu câteva erori.

La Strungul Arad au jucat: Eduard Eisele, Marksteiner, Jaravete 1, Șoki 4, Burusz, Alfred Eisele 1, Arva, Müller 4, Măcinic 8, Șandru 1, Boldea, Boldor.

Între 5-7 noiembrie, echipele de liga A Constructorul Arad, Constructorul Oradea, Carpati Mârșa și Dozsa Debrecen (Ungaria) au participat la un turneu internațional de handbal la Oradea. La final, Constructorul Arad a ocupat locul doi.

De miercuri până vineri seara, 17-19 noiembrie, în sala de sport Polivalentă Arad, s-a desfășurat a cincea ediție a **Cupei Ziridava**, organizată anual de conducerea clubului și departamentul de handbal al Constructorului Arad, cu următoarele echipe: Volan Szeged (Ungaria), RK Struga (Iugoslavia), Constructorul Oradea și Constructorul Arad.

Rezultate miercuri:
Volan Szeged - RK Struga 32:26
Constructorul Arad - Constructorul Oradea 24:21
Rezultate joi:
Volan Szeged - Constructorul Oradea 26:21
Constructorul Arad - RK Struga 25:22

Rezultate vineri:
Constructorul Oradea - RK Struga 34:24
Volan Szeged - Constructorul Arad 21:19
Clasament:

1. Volan Szeged	9 puncte
2.Constructorul Arad	7
3.Constructorul Oradea	5
4. RK Struga	3

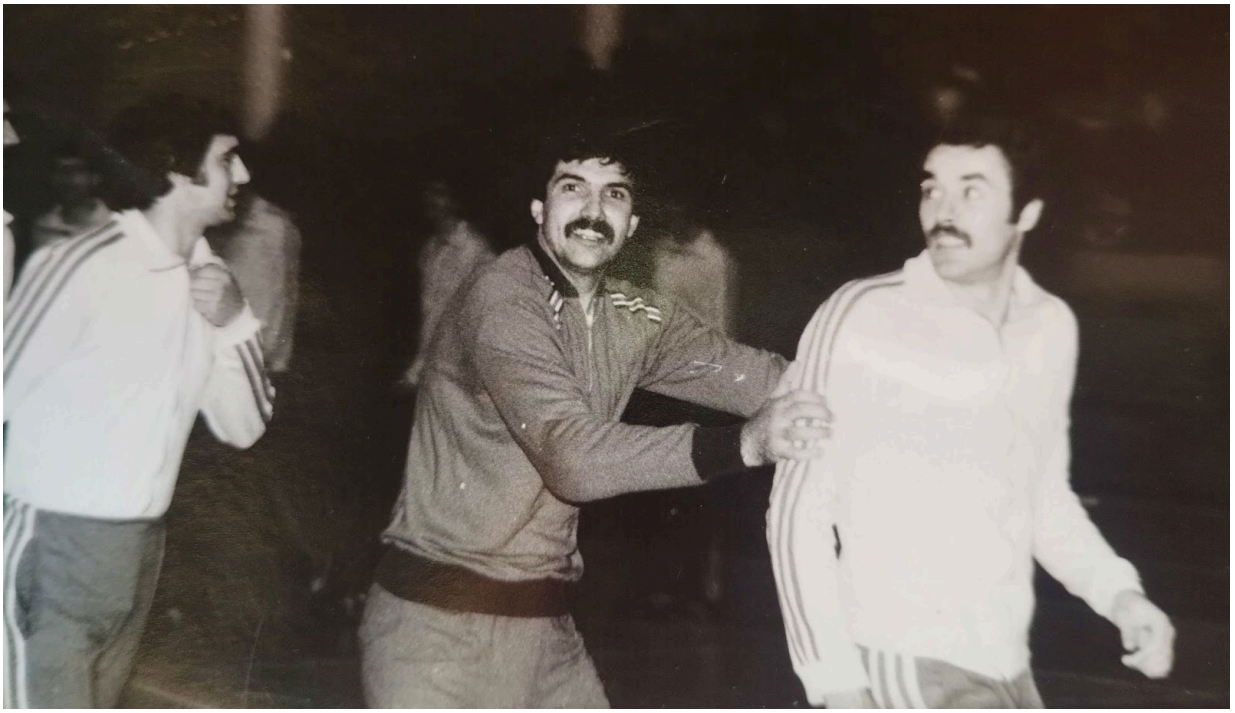

Handbaliști Constructorului Pavel Voitilă, Octavian Omescu și Titi Ionescu se bucură pentru locul doi la Cupa Ziridava.

Anul acesta Cupa Ziridava a revenit lui Volan Szeged. Cel mai eficient jucător, cu 24 de goluri, a fost Lele Ambrus (Volan), cel mai tehnic jucător a fost Pospischil (Struga) iar cel mai bun portar a fost Bartalos Zoltan (Volan).



Lotul Constructorul Arad la a V-a Ediție a cupei Ziridava,1982 în Arad, în picioare: Vasile Istode, Georg Geck, Pavel Crivăț, Ștefan Bartoș, Antrenor, profesor Oprea Vlase, Dumitru Ienea, Hans Burger, Vasile Ichim, Traian Cernica, în ghemuit: Titi Ionescu, Marcel Nedelea, Pavel Voitilă, Ștefan Deacu, Octavian Omescu, Ewald Kolleth, Dan Bobeică, Stelian Hoțoiu, Ladislau Zsambori.

Sâmbătă și duminică, 11-12 decembrie, în Sala de Sport Polivalentă, a avut loc trofeul în cinstea celei de-a XXXV-a aniversări. Pentru cupa organizată de Strungul Arad, au luptat următoarele echipe: Utilaj Știința Petroșani, Metalul IRUT Lugoj, Constructorul II Arad și gazda Strungul Arad.

Campionatul județean de handbal feminin 1982

Clasament:
1.UTA Arad
2.Indagra Arad
3.CSS I Arad
4.CSS II Arad

UTA Arad, condusă de antrenorul Erwin Athes, avea dreptul de a participa la jocurile de calificare, pentru promovarea în liga B, în primăvara anului 1983.

Lotul UTA Arad: Topos, Florea, Weil, Mușat, Toth, Agud, Cristea, Nădăban, Cosma ș iHolodi. Antrenor Erwin Athes.

Campionatul județean de handbal masculin 1982

Clasament:
1. Rapid Lipova
2.UTA Arad
3.Unirea Sântana
4.Progresul Pecica
5.CSS I Arad
6.Strungul II Arad
7.CSS II Arad

Acest lucru i-a dat Rapidului Lipova cu antrenorul, profesor Mircea Dumitru. dreptul de a participa la jocurile de calificare pentru calificarea în liga B, din primăvara anului 1983.

Antrenorul Dumitru Mircea și-a dat seama rapid, ce potențial înseamnă pentru echipa de handbal, militarii studenți cu termen redus (TR) din unitatea militară Lipova. Așa că, a alcătuit o echipă mixtă și a câștigat rapid campionatul județean, în anul 1982.

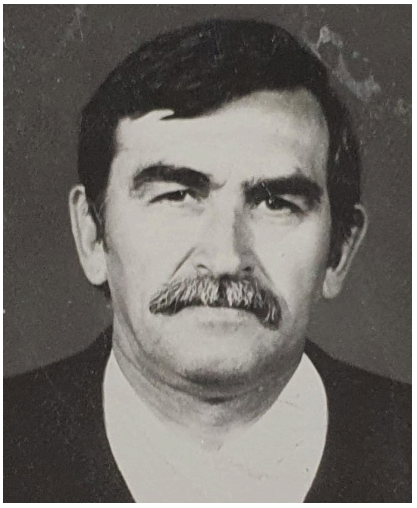

Mircea Dumitru

Lotul Rapid Lipova: Ioan Șoimoșan, Sebastian Necula, Robert Gavra, Andrei Smoleanu, Vasile Iovita, Eugen Cinghir, Mircea Batineanu, Dorin Bradea, Traian Marginean, Ioan Vlai, Mihai Costescu, Florin Munteanu, Constantin Deleanu, Ioan Merca, Dumitru Bejenaru, Florin Nădăban, Lucean Ardelean, Marius Pancan, Nicolae Petracovschi. Antrenor, **profesor Mircea Dumitru.**

1982
SÂNTANA

Duminică, 17 ianuarie 1982, în sala de sport Polivalentă Arad, s-a desfășurat a patra etapă a **Cupei de Iarnă** pentru echipe masculine din campionatul județean.

Etapa IV

Echipa de arbitri Arad - UTA Arad

CSS II Arad - Unirea Sântana 21:25(10:12)

La Unirea Sântana au jucat: Josef Marksteiner și Franz Groo în poartă, Eduard Zimmermann 3, Josef Höniges 3, Ferdinand Macert 8, Andreas Metz 3, Andreas Mayer 2, Herbert Müller 2.

Progresul Pecica - Rapid Lipova

Duminică, 24 ianuarie, în sala de sport Polivalentă Arad s-a desfășurat a cincea etapă a Cupei de Iarnă, la echipe masculine din campionatul județean.

Etapa V

Rapid Lipova - UTA Arad

Unirea Sântana - Progresul Pecica 21:16(14:8)

La Unirea Sântana au jucat: Franz Groo și Josef Marksteiner în poartă, Eduard Zimmermann 2, Josef Höniges 5, Ferdinand Macert 7, Josef Gantner 2, Andreas Metz 5, Andreas Mayer, Herbert Müller.

Echipa de arbitri Arad - CSS II Arad

Campionatul județean de handbal masculin, retur 1981

De duminică, 31 ianuarie, a început cea de-a doua jumătate a sezonului masculin și, în același timp, s-au disputat jocuri de restanta pentru Cupa de Iarnă, la echipe masculine și feminine, în sala de sport polivalentă.

În a șasea etapă a Cupei de iarnă și în prima etapă a returului campionatului județean masculin, avem:

8,30 Constructorul II Arad - CSS II Arad (M)

9,45 CSS I Arad - Indagrara Arad (F)

11,00 UTA Arad - CSS Arad (F)

Etapa I

12,00 Rapid Lipova - Unirea Sântana 19:28(9:12)

La Unirea Sântana au jucat: Josef Marksteiner și Franz Groo în poartă, Eduard Zimmermann, Josef Höniges 9, Ferdinand Mackert 12, Josef Gantner 3, Andreas Metz 1, Josef Marksteiner, Andreas Mayer, Andreas Reinhardt, Franz Adelmann, Johann Renz 3.

13,00 Progresul Pecica - UTA Arad 21:31

Duminică, 7 februarie, în sala de sport Polivalentă Arad s-a disputat un amical cu prima echipă a școlii sportive CSS I Arad, care participă la divizia școlară și de juniori, și Unirea Sântana.

CSS I Arad - Unirea Sântana 19:18(9:9)

La Unirea Sântana au jucat: Josef Marksteiner și Franz Groo în poartă, Eduard Zimmermann 2, Josef Höniges 6, Ferdinand Mackert 7, Johann Renz 1, Josef Gantner 1, Andreas Metz, Josef Marksteiner 1, Andreas Mayer.

Duminică, 14 februarie a fost a doua etapă, din a doua jumătate a sezonului, în campionatul județean de handbal masculin.

Etapa II

Unirea Sântana - Progresul Pecica 25:20(12:12)

La Unirea Sântana au jucat: Josef Marksteiner și Franz Groo în poartă, Eduard Zimmermann 2, Josef Höniges 4, Ferdinand Mackert 9, Johann Renz 3, Josef Gantner 2, Andreas Metz 5, Josef Marksteiner, Andreas Reinhardt, Franz Adelmann.

UTA Arad - Rapid Lipova

Sâmbătă, 20 februarie, după o căutare reușită a jucătorilor cu o statură înaltă (gigant), de peste 1,88 m, săntănenii Josef Müller 1965, Andreas Höniges 1964 și Anton Mayer 1965 au fost legitimați pentru Unirea Sântana și au avut dreptul de a juca pentru clubul nostru, după obținerea certificatului medical.

Duminică, 21 februarie, în Sala de Sport Polivalentă Arad, s-au derulat următoarele jocuri de handbal, în cadrul campionatului județean:

9,00 UTA Arad - Indagrara Arad (F)

10,00 CSS Arad - CSS I Arad (F)

Etapa III

11,00 Unirea Sântana - UTA Arad 18:25(9:11)

La Unirea Sântana au jucat: Josef Marksteiner și Franz Groo în poartă, Eduard Zimmermann 2, Josef Höniges 3, Ferdinand Mackert 4, Johann Renz 1, Josef Gantner 5, Andreas Metz 3, Josef Marksteiner, Andreas Mayer, Franz Adelmann și Andreas Reinhardt.

12,00 Rapid Lipova - Progresul Pecica

13,00 UTA Arad - CSS II Arad (M)

Unele dintre rezultatele de la campionatul județean din anul 1981, îmi sunt încă necunoscute.

Clasament campionatul județean masculin 1981

1.Unirea Sântana	**6**	**129:112**	**13 puncte**
2.UTA Arad	6	135:119	13
3.Progresul Pecica	6	124:126	13
4.Rapid Lipova	6	101:132	7

Unirea Sântana a devenit campioană județeană pentru a treia oară în istoria ei, cu dreptul de a participa la jocurile de calificare, pentru promovarea în liga B, în primăvara anului 1982.

Unirea Sântana a mai fost nevoită să depună contestație, pentru că unul sau mai mulți membrii din comisia județeană de handbal arădean, au hotărât să trimită Progresul Pecica la turneul de calificare. Unirea Sântana respectă noul regulament cu giganții, inclusiv un portar sub 23 de ani cu 1,84 m și doi jucători cu 1,88 m, iar cei din Pecica, nu îndeplineau cerințele. După câteva zile de la contestație, scrisă cu ajutorul profesorului Adolf Frombach, în prezența lui Franz Groo, ni s-a făcut dreptate.

Joi, 11 martie, comisia județeană de handbal a anunțat că va organiza un curs de arbitri. Înscrierile se puteau face la secretariatul CJEFS, până la 12 martie.

La 22 martie 1982, Erhard Jäger și Anton Ackermann, ambii de la Sântana, au fost legitimați și pregătiți în continuare pentru CSS Arad, de către antrenorul, profesor Adolf Frombach.

Sâmbătă și duminică, 17-18 aprilie, la Oradea, Unirea Sântana a jucat împotriva Motorul Baia Mare, în prima fază de calificare. Ambele meciuri, unul sâmbătă după-amiază și

celălalt duminică dimineață, au fost pierdute pe teren, dar ambele au fost câștigate cu 6-0 prin contestație. A fost depusă obiecție din cauza nerespectării cerințelor stabilite de FRH (jucători sub 23 de ani, portar peste 1,84 și doi jucători cu peste 1,88).

La primul joc, sâmbătă după-amiază, 17 aprilie, ora 17:00, adversarul ne era necunoscut, dar speram să îi surprindem cu o apărare agresivă 3+2+1 și să speculăm contraatacuri. Jocul pozițional ar trebui apoi extins la atac și golurile ar trebui marcate folosind schemele de joc repetate.

Primul joc Unirea Sântana - Motorul Baia Mare a fost pierdut cu 13:16 (5:6), dar eram destul de siguri, că îl vom câștiga la masa verde.

La Unirea Sântana au jucat: Franz Groo și Josef Marksteiner în poartă, Eduard Zimmermann 2, Josef Höniges 2, Ferdinand Mackert 1, Johann Renz, Josef Gantner 6, Andreas Metz 1, Josef Marksteiner 1, Andreas Mayer, Franz Adelmann, Anton Mayer.

Ceea ce trebuie menționat despre acest joc, este forma bună a lui Josef Gantner și faptul că cele mai multe goluri le-am primit din aruncări de la 9 m și de pe semicerc.

Duminică dimineață, al doilea meci dintre Unirea Sântana și Motorul Baia Mare s-a disputat pe 18 aprilie, la ora 10:00. De data aceasta, pe teren, Unirea Sântana a câștigat cu 12:10 (9:7). Acest joc, s-ar putea numi un joc amical, deoarece, din cauza nerespectării cerințelor Asociației Române de Handbal (FRH), echipa calificată în continuare cu Unirea Sântana, era deja stabilită.

La Unirea Sântana au jucat: Josef Marksteiner și Franz Groo în poartă, Eduard Zimmermann 1, Josef Höniges 3, Ferdinand Mackert, Johann Renz 1, Josef Gantner 4, Andreas Metz 1, Josef Marksteiner 2, Andreas Mayer, Franz Adelmann, Anton Mayer.

Putem spune că am ratat mai ales golurile din spate, din aruncările de la 9m, în meciurile de la Oradea. Ernst Müller ar fi fost o variantă bună, dar profesorul Adolf Frombach îl transferase deja la Strungul Arad.

De menționat că, aproximativ o săptămână mai târziu, am primit o scrisoare de felicitări pentru calificarea noastră în turul următor, de la Lucian Grigorescu, secretarul FRH, care a fost trimisă la clubul nostru, dar am fost și eu felicitat personal, ca fiind cel mai tânăr antrenor al candidaților la promovare, fapt pentru care eram destul de mândru și bucuros.



Unirea Sântana, în picioare: Franz Groo, Josef Höniges (jucător antrenor), Ferdinand Mackert (căpitanul echipei), Andreas Metz, Eduard Zimmermann, Josef Marksteiner, Andreas Mayer; în ghemuit: Johann Süss, Johann Renz, Franz Adelmann, Anton Mayer.

Sâmbătă după-amiază și duminică dimineață, 1-2 Mai, meciurile de handbal dintre Unirea Sântana și Colorom Codlea s-au disputat la Târgu Mureș în cadrul celei de-a doua faze de calificare pentru promovarea în liga B. Ambele meciuri au fost pierdute, iar jucătorii au venit acasă mai experimentați.

Primul joc sâmbătă după-amiază:

Unirea Sântana - Colorom Codlea 12:18(6:11)

La Unirea Sântana au jucat: Josef Marksteiner și Franz Adelmann în poartă, Eduard Zimmermann, Josef Höniges 4, Ferdinand Mackert, Johann Renz, Josef Gantner 4, Andreas Metz 1, Josef Marksteiner 3, Andreas Mayer, Anton Mayer, Johann Süss.

Privind înapoi ca jucător antrenor, pot spune că adversarii noștri de la Codlea au avut jucători mult mai experimentați și mai puternici în rândurile lor. Din păcate pentru noi, cel mai bun marcator și căpitan de echipă al nostru de până acum, Ferdinand Makert, a avut o zi groaznică, cu 9 aruncări ratate în poziția de inter stânga. Ca antrenor, am greșit și cu apărarea 3+2+1, cu care am început jocul, pentru că nu toți colegii mei au putut face față. Drept urmare, am primit cele mai multe goluri din semicerc. După pauză, ne-am adaptat și lucrurile au mers puțin mai bine. Când atacam în jocul de poziție, eram mult prea agitați și nerăbdători, cu pase proaste și faulturi în atac.

Duminică dimineața, al doilea joc a început la ora 10. De data aceasta, indicațiile mele au fost să începem cu o apărare 6-0, cu o aripă agresivă și, cu mult spirit de luptă și dorință de sacrificiu, pentru a suplini poate, deficitul din primul joc.

Unirea Sântana - Colorom Codlea 15:13(5:7)

La Unirea Sântana au jucat: Josef Marksteiner și Franz Adelmann în poartă, Eduard Zimmermann 4, Josef Höniges 2, Ferdinand Mackert 4, Johann Renz, Josef Gantner 3, Andreas Metz, Josef Marksteiner 2, Andreas Mayer, Anton Mayer, Johann Süss.

În concluzie, putem spune că echipa, cu mine ca jucător-antrenor, a încercat totul pentru a ajunge în turul final. Cu toții eram pasionați și știam despre ce este vorba, dar mai mult nu era posibil. În prealabil, repetasem câteva sisteme defensive, cum ar fi 6:0, 5+1, 3+2+1 (apărare iugoslavă), și era planificat și un câine de pază, pentru un jucător inter deosebit de bun. Pentru atacul 5+1 am exersat câteva faze de joc cu nume oarecum exotice precum Corso, King, Foreman, atac succesiv, Andante, Inkas, Zieh Ihn hinaus, Zieh Ihn rein, Kempa Trick în România, Maricel Voinea Trick), Samantha, pase printre picioare, peste cap. Apoi pentru atacul 4+2 i-am avut pe Licu, Foreman, Inkas, tras afară, tras înăuntru. Echipa masculină Sântana a trăit cu unele dintre aceste faze de joc, toate pe care le-am sugerat în 1981 și 1982, până în 1991, când Sântana a participat pentru ultima oară la campionatul județului Arad, pentru multă vreme. Sunt sigur că, unii colegi de handbal, dintre care unii sunt buni prieteni de-ai mei, ar mai putea să joace ireproșabil unele dintre aceste mișcări și astăzi.



De ce suntem atât de fericiți? Probabil a fost înainte de meciul cu Colorom. De la stânga: Josef Gantner, Josef Höniges, Eduard Zimmermann, Franz Adelmann, președintele clubului Pavel Brădiceanu, Andreas Mayer, Johann Renz.



Formația Unirea Sântana, în picioare: Franz Groo (accidentat), Josef Höniges, Ferdinand Mackert, Andreas Metz, Eduard Zimmermann, Josef Marksteiner, Andreas Mayer, Pavel Brădiceanu (președintele clubului); în ghemuit: Josef Gantner, Johann Süss, Johann Renz, Franz Adelmann, Anton Mayer și Josef Marksteiner. Antrenor-jucător Josef Höniges.

Miercuri, 21 iulie, ziarul arădean Curierul a publicat articolul „Obiectivul stabilit pentru acest an este atins”: Unirea Sântana este campioană la handbal și participă la Cupa Pipatsch; autor, consăteanul nostru, Hans Henger.

„După o explozie finală dificilă în campionatul județean, recent încheiat, echipa de handbal Sântana a reușit să ocupe primul loc și să participe la jocurile de calificare pentru intrarea în liga B. Progresul Pecica și UTA Arad au fost, în continuare, candidate la titlu.

Potrivit antrenorului și jucătorului Josef Höniges, câștigarea titlului nu a fost deloc ușoară, iar dacă te uiți la istoria handbalului Sântanei, poți spune că, echipa noastră nu a atins niciodată un succes mai mare. Echipa câștigătoare include: Josef Marksteiner, Franz Adelmann, Ferdinand Mackert (căpitanul echipei), Josef Marksteiner, Andreas Mayer, Josef Höniges (antrenor), Eduard Zimmermann, Johann Renz, Anton Mayer, Johann Süss, Andreas Metz, Josef Gantner și Franz Groo. Președintele clubului este Pavel Brădiceanu. Echipa primește sprijin din partea unităților industriale și comerciale locale.

În prima fază a jocurilor de calificare, Motorul Baia Mare a fost învins la Oradea, în timp ce în faza a doua, care s-a disputat la Târgu Mureș, s-a acordat prioritate echipei din Codlea (Colorom Codlea).

Deși, câștigarea titlului a fost asociată cu tot felul de dificultăți, cum ar fi un teren de handbal inadecvat, astfel încât, unele meciuri acasă au trebuit să fie jucate în deplasare, lipsa vestiarelor și a toaletelor, obiectivul a fost, totuși, atins. Autoritățile responsabile au promis că vor elimina aceste neajunsuri, în viitorul apropiat.

Dacă întrebați despre obiectivele viitoare, veți primi răspunsul decisiv: repetarea succesul de astăzi și participarea, la Cupa Pipatsch. Mai mult, se dorește organizarea unui turneu fulger, la sfârșitul lunii august (Cupa Unirea) cu invitați precum Orțișoara și Billed (ca jocuri de revanșă, după precedentul turneu Pipatsch). Dorința ca o grupă să participe la turneul din turul preliminar la Sântana, ca parte a turneului Pipatsch, devine din ce în ce mai importantă.

La sfârșitul campionatului a existat, în mod tradițional, un bal al handbaliștilor, o seară reușită de divertisment, cu numeroase premii, acordate prin tragere la sorți. În cadrul unui concurs de dans, un juriu a stabilit cel mai bun cuplu de dans (Klara Höniges cu Helmut Kohn) și Miss Sântana. În anul acesta, Helga Schmidt a fost încoronată ca regina frumuseții. Trupa Zoli-Köteles a asigurat o atmosferă bună.

Fanii handbalului doresc succes în continuare echipei lor, un nou bal sportiv, la care, poate, o viitoare Miss Sântana visează în secret” **(**Hans Henger).

Campionatul județean de handbal masculin, primul tur 1982

Etapa 1

SSE I Arad - Unirea Sântana 19:20(10:11)

La Unirea Sântana au jucat: Josef Marksteiner și Franz Adelmann în poartă, Eduard Zimmermann 8, Josef Höniges 3, Ferdinand Mackert 2, Josef Gantner, Andreas Metz 4, Josef Marksteiner 2, Andreas Mayer 1, Johann Süss.

Progresul Pecica - UTA Arad 21:22

Rapid Lipova - SSE II Arad

Strungul II Arad - nu are joc

Etapa 2

Progresul Pecica - Strungul II Arad 6:0

Rapid Lipova - Unirea Sântana 20:14(11:8)

La Unirea Sântana au jucat: Josef Marksteiner și Franz Adelmann în poartă, Eduard Zimmermann 7, Josef Höniges 2, Ferdinand Mackert, Josef Gantner, Andreas Metz 2, Josef Marksteiner 2, Andreas Mayer 1, Johann Süss.

SSE II Arad - UTA Arad

SSE I Arad nu are joc

Etapa 3

Unirea Sântana - SSE II Arad 25:12(13:6)

Strungul II Arad - Rapid Lipova 22:25

SSE I Arad - Progresul Pecica

UTA Arad nu are joc

Etapa 4

Rapid Lipova - SSE I Arad

SSE II Arad - Strungul II Arad

UTA Arad - Unirea Sântana 19:16(7:11)

La Unirea Sântana au jucat: Josef Marksteiner și Franz Adelmann în poartă, Eduard Zimmermann 8, Josef Höniges 4, Ferdinand Mackert, Andreas Metz 2, Josef Marksteiner 1, Gerhard Reinhard 1.

Progresul Pecica, nu are joc

Etapa 5

Strungul II Arad - UTA Arad

SSE I Arad - SSE II Arad

Progresul Pecica - Rapid Lipova

Unirea Sântana, nu are joc

Etapa 6

SSE II Arad - Progresul Pecica

UTA Arad - SSE I Arad

Unirea Sântana - Strungul II Arad

Rapid Lipova, nu are joc

Etapa 7

UTA Arad - Rapid Lipova

Unirea Sântana - Progresul Pecica 31:18(17:10)

La Unirea Sântana au jucat: Josef Marksteiner, Franz Groo și Franz Adelmann în poartă, Eduard Zimmermann 3, Josef Höniges 7, Ferdinand Mackert 3, Johann Renz 2, Josef Gantner 4, Andreas Metz 7, Josef Marksteiner 4, Johann Süss 1, Josef Müller, Andreas Höniges

Strungul II Arad - SSE I Arad

SSE II Arad nu are joc.

TURNEUL CUPA PIPATSCH 1982, ediția IX la Jimbolia

1.Sideful Jimbolia, 2.Metalul IURT Lugoj, 3.Tehnometal Timișoara, 4.Timișul Lugoj, 5.Comerțul Sânnicolau Mare 6.Voința Biled, 7.Știința Lovrin, 8.Avântul Periam.



Sideful Jimbolia, câștigătorul Cupei Pipatsch 1982: Harald Thierjung, Helmuth Geisz, Ewald Henika, Siegfried Thierjung, Walter Gebhard, Gerhard Schimmel, Peter Barna, Walter Ritter, Erwin Tabar, Nikolaus Neidenbach, Richard Wagner, Josef Konrad, Helmuth Hum. Antrenorul a fost Hans Stahl.

La cel de-al nouălea turneu al Cupei Pipatsch au participat 28 de echipe de handbal.

Nici anul acesta, Unirea Sântana nu a ajuns în turul final, în ciuda faptului că a jucat un turneu eliminatoriu la Sântana, dar nu au nicio șansă împotriva unei echipe de ligă precum Tehnometal Timișoara. Sântana a jucat și cu o altă echipă numită Old-boys Sântana, dar acești jucători nu erau vârstnici.

Unirea Sântana: Franz Groo, Josef Höniges, Ferdinand Mackert, Eduard Zimmermann, Anton Marksteiner, Johann Süss, Andreas Mayer, Josef Gantner, Josef Marksteiner, Andreas Metz. Jucător Antrenor Josef Höniges.

Oldboys Sântana: Franz Adelmann, Hans Gantner, Johann Renz, Josef Zimbrod, Johann Kreitler, Puiu Ghel, Andreas Weisenburger, Anton Marksteiner, Herbert Müller, Anton Millich, Anton Müller.

Campionatul județean de handbal masculin, retur 1982

Etapa 1

Unirea Sântana - SSE I Arad 20:22(11:13)

La Unirea Sântana au jucat: Franz Groo și Franz Adelmann în poartă, Eduard Zimmermann 4, Josef Höniges 3, Ferdinand Mackert 5, Johann Renz 3, Andreas Metz 2, Andreas Mayer 4, Johann Süss, Anton Marksteiner.

UTA Arad - Progresul Pecica

SSE II Arad - Rapid Lipova

Strungul II Arad nu are joc

Etapa 2

Strungul II Arad - Progresul Pecica

Unirea Sântana - Rapid Lipova

UTA Arad - SSE II Arad

SSE I Arad nu are joc

Etapa 3

SSE II Arad - Unirea Sântana

Rapid Lipova - Strungul II Arad

Progresul Pecica - SSE I Arad

UTA Arad nu are joc

Etapa 4

SSE I Arad - Rapid Lipova

Strungul II Arad - SSE II Arad

Unirea Sântana - UTA Arad 15:16(9:7)

La Unirea Sântana au jucat: Franz Adelmann și Franz Groo în poartă, Eduard Zimmermann, Josef Höniges 3, Ferdinand Mackert 7, Johann Renz 1, Josef Gantner 3, Andreas Metz 1, Josef Marksteiner, Andreas Mayer, Johann Süss, Anton Marksteiner.

Progresul Pecica nu are joc

Etapa 5

UTA Arad - Strungul II Arad

SSE II Arad - SSE I Arad

Rapid Lipova - Progresul Pecica

Unirea Sântana nu are joc

Etapa 6

Progresul Pecica - SSE II Arad 10:13

SSE I Arad - UTA Arad

Strungul II Arad - Unirea Sântana

Rapid Lipova nu are joc

Etapa 7

Rapid Lipova - UTA Arad

Progresul Pecica - Unirea Sântana 18:31(9:16)

Franz Groo și Franz Adelmann au jucat în poartă pentru Unirea Sântana, Eduard Zimmermann 3, Josef Höniges 7, Ferdinand Mackert 3, Renz 2, Josef Gantner 4, Andreas Metz 7, Josef Marksteiner 4, Andreas Mayer, Johann Süss 1.

SSE I Arad - Strungul II Arad

SSE II Arad nu are joc.

Sâmbătă, 18 septembrie, comisia județeană de handbal Arad a anunţat că va organiza un curs de arbitri de handbal, din 28 septembrie 1982. Cursul se va desfășura săptămânal, în fiecare marți, între orele 19:00 și 20:00. Înscrierile și alte informații pot fi primite zilnic la secretariatul CJEFS, între orele 8:00 și 16:00. S-au înscris și câțiva handbaliști de la Sântana.

Se poate spune că, după transferul lui Ernst Müller din anul precedent, la Strungul, s-a transferat și portarul Josef Marksteiner, începând cu 13 august 1982. Întrucât Strungul Arad a avut un singur portar bun, pe Edmund Eisele, care a cochetat și cu clubul de liga A Constructorul Arad, echipa Strungul a avut de rezolvat o problemă cu portarul. Antrenorul Strungul, profesor Adolf Frombach, a făcut posibil ca Josef Marksteiner să se transfere în continuare la clubul din liga B în toamna anului 1982, deși jobul său era în filiala Strungul din Chișineu-Criș.

Momentan, dar nu pentru mult timp, antrenorul profesor Adolf Frombach a încercat să promoveze un gigant de 2,02 m de la Sântana, Andreas Müller, ca jucător titular. După cum am menționat deja, în liga B, trebuia să joci cu un portar care avea cel puțin 1,85 m înălțime și doi jucători de câmp care aveau peste 1,90 m înălțime și toți sub 23 de ani. După un timp, când toate eforturile păreau a fi eșuate, lui Andreas Müller i s-a permis să meargă pe drumul său.

Din păcate, Terezia Höniges, din cauza operației de ligament la genunchi, nu a avut impact mare, acum, la Dacia Arad.

Campionatul județean de handbal feminin 1982

Clasament:

1.UTA Arad

2.Indagrara Arad

3.CSS I Arad

4.CSS II Arad

UTA Arad, condusă de antrenorul Erwin Athes, avea dreptul de a participa la jocurile de calificare pentru promovarea în liga B, în primăvara anului 1983.

Lotul UTA Arad: Topos, Florea, Weil, Mușat, Toth, Agud, Cristea, Nădăban, Cosma șiHolodi. Antrenor, Erwin Athes.

Campionatul județean de handbal masculin 1982

Clasament:
1.Rapid Lipova
2.UTA Arad
3.Unirea Sântana
4.Progresul Pecica
5.CSS I Arad
6.Strungul II Arad
7.CSS II Arad

Rapidului Lipova cu antrenorul, profesor Mircea Dumitru. avea dreptul de a participa la jocurile de calificare pentru promovare în liga B, în primăvara anului 1983.

Antrenorul, profesor Dumitru Mircea, și-a dat seama rapid, de potențialul pentru echipa de handbal, însemnat de militarii studenți cu termen redus (TR) din unitatea militară Lipova. Așa că, profesor Dumitru Mircea a alcătuit o echipă mixtă și a câștigat cu rapid campionatul județean în 1982, cu dreptul de a participa la jocurile de calificare pentru promovarea în liga B, din primăvara anului 1983.

Lotul Rapid Lipova: Ioan Șoimoșan, Sebastian Necula, Robert Gavra, Andrei Smoleanu, Vasile Iovita, EugenCinghir, Mircea Batineanu, Dorin Bradea, Traian Marginean, Ioan Vlai, Mihai Costescu, Florin Munteanu, Constantin Deleanu, Ioan Merca, Dumitru Bejenaru, Florin Nădăban, Lucean Ardelean, Marius Pancan, Nicolae Petracovschi. Antrenor, **profesor Mircea Dumitru.**

1983
Județul ARAD

Duminică, 20 februarie, a doua etapa de meciuri, în Sala de Sport Polivalentă Arad, la **Cupa de Primăvară** s-a desfăşurat pentru echipele masculine din campionatul județean. Scopul acestei cupe este de a verifica potențialul echipelor înainte de a începe a doua jumătate a campionatului județean. Clasament după **a doua etapă**: Strungul Arad, Rapid Lipova, Progresul Pecica, CSS I Arad, CSS II Arad, UTA Arad și Unirea Sântana.

Duminică, 27 februarie, în Sala de Sport Polivalentă Arad, ca parte celei de-a **treia etape de meciuri,** în cadrul **Cupei Primăverii,** s-au derulat următoarele jocuri de handbal:

Strungul II Arad - Unirea Sântana 26:13
CSS I Arad - Progresul Pecica 41:26
CSS II Arad - UTA Arad 23:21

Clasament după trei etape de meciuri:

1.Strungul II Arad
2.Rapid Lipova
3.CSS I Arad
4.CSS II Arad
5.Progresul Pecica
6.UTA Arad
7.Unirea Sântana

Să fii ultimul după trei etape de meciuri nu este frumos, dar se poate întâmpla.

Duminică dimineața, 6 martie, meciul dintre Constructorul Arad și Jugovici Novi Sad, din Iugoslavia, a avut loc în Sala de Sport Polivalentă Arad, în fața a aproximativ 400 de spectatori.

Antrenorul Oprea Vlase a folosit toți jucătorii de care dispunea în acest joc, cu excepția lui Hans Burger, chiar pe Bobeică, Bartoș, Zsombori și Omescu. Jocul a fost echilibrat cu scheme frumoase și după prima repriză, Constructorul Arad a condus cu 15:12. a fost doar un meci amical și până la urmă, arădenii au câștigat cu 30:29 (15:12).

Duminică dimineața, 20 martie, în Sala de Sport Polivalentă Arad, s-a disputat prima etapă din returul ligii A masculine, cu Constructorul Arad și Constructorul CSU Oradea.

După prima jumătate a sezonului, Constructorul Arad a ajuns pe locul 5, cu 23 de puncte, iar Ștefan Deacu a fost tot pe locul 5, cu 75 de goluri marcate, într-un clasament de eficiență.

Returul la Constructorul începe cu o nouă echipă de antrenori: profesorul Hans Burger ca antrenor principal și profesorul Ștefan Deacu, ca antrenor secund.

Merită subliniată încrederea conducerii clubului Constructorul într-un tânăr antrenor, după terminarea Facultății de Sport din Cluj, fost jucător la SSE Arad (1967), la Gloria Arad, iar din 1981, la Constructorul Arad.

Nu cunosc motivul pentru care Oprea Vlase a aruncat prosopul, sau a trebuit să-și dea demisia.



Hans Burger

După un joc puternic, arădenii au câștigat cu 23:13 (11:5), cu Vasilache, Deacu și Istode într-o formă excelentă.

Arbitrii buzoieni Capatina și Iancu, au avut decizii bune și, de asemenea, unele controversate.

Constructorul Arad: Omescu, Bartoș, Voitilă 2, Deacu 1, Vasilache 11, Istode 3, Ionescu, Ienea 5 și Hoțoiu 1. Antrenor, profesor Hans Burger și profesor Ștefan Deacu.

Constructorul CSU Oradea: Haiduc, Tudor 4, Croitoru 3, Halmagyi 2, Cristache 1, Tirnoveanu 1, Porumb, Popa, Kapornai 2.



Fază a jocului Constructorul Arad - Constructorul Oradea.



Constructorul Arad: antrenor profesor Hans Burger, Vasile Istode, Lucian Vasilache, Dumitru Ienea, Octavian Omescu, Dan Bobeică, Ioan Rusu, Vasile Ichim, Pavel Crivăț, Georg Geck; în ghemuit: Traian Cernica, Ștefan Deacu, Marcel Nedelea, Ewald Kolleth, Titi Ionescu, Pavel Voitilă, Stelian Hoțoiu; jos: Ladislau Zsombori și Ștefan Bartoș.

Joi, 24 martie, la ora 17, în sala de sport Polivalentă Arad, s-a disputat meciul de liga A, dintre Constructorul Arad și Universitatea Craiova. Meciul a fost câștigat cu 28:19 (11:7) de Constructorul Arad. Cel mai bun jucător a fost Lucian Vasilache, cu 11 goluri.

Sâmbătă după-amiază, 2 aprilie, în Sala de Sport Polivalentă Arad, a avut loc meciul de handbal masculin de liga A, dintre Constructorul Arad și Steaua București. Înainte de meci, în jur de 3.000 de spectatori, iubitori de handbal, au luat cu asalt tribunele sălii de sport pentru a nu rata acest joc de top, care era programat în cadrul celei de-a 15-a etape de meciuri. O singură întrebare plutea în sală: va putea Constructorul să facă față liderilor Steaua București, care nu au fost încă învinși în cele 14 etape de meciuri și care se află în fruntea clasamentului cu un număr maxim de 42 puncte?

Jocul a fost greu dar și frumos în același timp și după o scurta perioada de încercări, Deacu a marcat primul gol. Jocul a devenit o lupta pentru fiecare minge, cu multe scheme minunate și scorul primei reprize a fost 8:9 pentru Steaua, iar jucătorii și numeroșii spectatori au continuat să spere la o victorie pentru echipa lor. După reluare, a fost mare bucurie, când Ienea a reușit să egaleze la 9:9 cu o aruncare de la 9 metri. Dar apoi, după o oarecare neglijență din partea arădenilor, Steaua București a reușit să revină la conducere și să câștige cu 25:18 (9:8).

Arbitrii Cojocaru și Mihailescu au evoluat corect.

Constructorul Arad: Omescu, Bartoș, Vasilache, Kolleth. Rusu, Istode, Ionescu, Ienea, Deacu. Antrenori, profesor Hans Burger și profesor Ștefan Deacu.

Steaua București: Munteanu, Ghimes, Virgil, Stînga, Mirică, Berbecea, Dumitru, Daniel și Drăgăniță. Antrenori: Radu Voina și Otto Tellman.



Pavel Voitilă, de la Constructorul Arad, ascunde mingea în poarta lui Munteanu, de la Steaua București.

Duminică, 10 aprilie, la Brașov, meciul de handbal liga A masculin dintre Dinamo Brașov și Constructorul Arad a fost castigat de Dinamo Brașov cu 22:20. Potrivit antrenorului arădean, au fost irosite prea multe șanse, altfel ar fi fost posibilă egalitatea.

Sâmbătă după-amiază, 16 aprilie, meciul de liga A masculin dintre Constructorul Arad și CSM Borzești, a avut loc în Sala de Sport Polivalentă Arad. În fața a peste 600 de spectatori, Constructorul Arad a câștigat meritat, cu 29:19 (15:10).

Sâmbătă și duminică, 23-24 aprilie, la Hunedoara, s-au disputat jocurile de calificare pentru promovarea în liga B. Campioana județului Arad, Rapid Lipova, a pierdut ambele meciuri și va încerca din nou, anul viitor.

Antrenorul, profesorul Dumitru Mircea și-a dat seama rapid ce potențial înseamnă pentru echipa de handbal militarii cu termen redus (TR) din unitatea militară Lipova, a alcătuit o echipă mixtă și a câștigat campionatul județean în 1982.

Lotul ASA Rapid Lipova, în primăvara lui 1983: Ioan Șoimoșan, Sebastian Necula, Robert Gavra, Andrei Smoleanu, Vasile Iovita, Eugen Cinghir, Mircea Batineanu, Dorin Bradea, Traian Marginean, Ioan Vlai, Mihai Costescu, Florin Munteanu, Constantin Deleanu, Ioan Merca, Dumitru Bejenaru, Florin Nădăban, Lucean Ardelean, Marius Pancan, Nicolae Petracovschi. Antrenor, **profesor Mircea Dumitru.**



Echipa Rapid Lipova, 1983, în picioare: Ioan Șoimoșan, Niculae Petracovschi, Sebastian Necula, Andrei Smoleanu, Robert Gavra, Vasile Iovita; la mijloc în picioare: antrenor profesorul Mircea Dumitru; în ghemuit: Dumitru Bejenaru, Eugen Cighir, Mircea Batineanu, Dorin Bradea; jos: Traian Marginean, Florin Munteanu, Ioan Vlai.

Duminică dimineață, 24 aprilie, meciul de handbal din liga A dintre Constructorul Arad și HC Minaur Baia Mare, a avut loc în Sala de Sport Polivalentă Arad, în fața a peste 1.000 de spectatori. Arădenii aveau nevoie de o victorie, pentru a rămâne în prima jumătate a clasamentului, dar HC Minaur Baia Mare a fost pe locul doi și nu a vrut să dea nimic.

La finalul celor 60 de minute, Constructorul a câștigat cu 30:27 (17:13), fiind aplaudat cu entuziasm de spectatorii prezenți.

Jocul a început cu o scurtă perioadă de tatonare a echipei vizitatoare, care a trecut în avantaj, cu un gol al lui Mironiuc, iar Vasilache a egalat; astfel au continuat la pas, până în minutul 9, când Vasilache a văzut cartonașul Roșu, după un atac asupra lui Porumb și a fost eliminat. Constructorul a trebuit să depășească un handicap major. Însă, antrenorul, profesorul Hans Burger și-a ghidat cu pricepere echipa în acest moment, care a jucat din ce în ce mai bine și a început să domine echipa vizitatoare. De aceea, după prima repriză, era 17:13 pentru Constructorul.

În repriza secundă, Minaur Baia Mare, condus de Lascăr Pană și Petre Avramescu, a început să strângă ritmul, a egalat și chiar a preluat conducerea. Formația arădeană, cu un joc excelent a lui Ștefan Deacu, a reușit să-și revină și să câștige meritat, cu 30:27.

Constructorul Arad: Octavian Omescu, Ștefan Bartoș, Dan Bobeică, Ladislau Zsombori, Ștefan Deacu, Vasile Istode, Dumitru Ienea, Pavel Voitilă, Titi Ionescu, Ewald Kolleth, Hans Burger, Ioan Rusu, Traian Cernica, Georg Djuri Geck, Constantin Gaftea, Stelian Hoțoiu, Marcel Nedelea, Ioan Balint, Vasile Ichim, Lucian Vasilache, Pavel Crivăț, Pascu. Antrenori Hans Burger și Ștefan Deacu.

HC Minaur Baia Mare: Nesovici, Cristea, Pinzaru toți în poartă, N. Voinea, Rădulescu, Lupui, Mironiuc, Covaciu, Boros, Oros, Haberpursch, Flangea, Dan, Stamate, M. Voinea, Porumb, Marta, Feier, Ghandt. Antrenori Lascăr Pană și Petre Avramescu.

Duminică, 1 Mai, pe terenul Constructorul, a avut loc o competiţie de handbal pentru şcolile generale din municipiul Arad, **Cupa 1 Mai**. Totodată, pe terenul școlii sportive s-a disputat și jocul feminin dintre Libertatea Arad și Tricoul Roșu Arad. Libertatea Arad s-a impus cu 14:9, cu jucatoare precum Paula Vieru, Dana Neagu și Elena Dobreanu. Ulterior a avut loc o ceremonie cu prezentarea de premii pentru echipele câștigătoare.



Festivitatea de premiere pentru echipa feminină de handbal Libertatea Arad, care a câștigat Cupa 1 Mai, 1983.

Tot duminică dimineață, 1 Mai, meciul de liga B feminin, dintre Chimia Arad și Textila Sebeș a avut loc pe terenul Gloria.

A fost o duminică frumoasă pentru Chimia Arad, care s-a impus cu 18:11 (9:5) și a sperat la un loc mijlociu în clasament. Jocul a fost dificil, cu un adversar neplăcut, încercând din răsputeri să câștige la Arad. Dar arădencele au luptat pentru fiecare minge, au aruncat eficient la poartă și s-au apărat bine.

Arbitrii Francisc Apostol și Rene Mahler de la Brașov, au avut o prestație bună.

Chimia Arad: Engelhardt, Floroi, Etan, Ursulescu, Höniges, Ciuciu, Grecu, Hoffman, Maghiș, Cordoș, Gantz, Serb. Antrenor, profesor Gheorghe Dima.

Sâmbătă după-amiază, 7 mai, în Sala de Sport Polivalentă, s-a desfășurat penultima etapa a celei de-a 25-a ediții a campionatului de handbal la echipele masculine din Liga A, dintre Constructorul Arad și Relonul Săvinești. În ultima etapă de meci, Constructorul va juca împotriva Independenței Carpați Mârșa, la Mârșa.

După un meci greu, în care oaspeții s-au întrecut în prima repriză și au intrat în pauză cu scorul de 11:10, deziluzia pentru adversar a venit în repriza secundă, când arădenii au preluat

controlul jocului pe teren și în final au câștigat 24:19 (10:11) și i-a trimis în zona retrogradarii. Din echipa arădeană s-au remarcat Ienea, Deacu și Kolleth. Antrenor, profesor Hans Burger.

Duminică dimineața, 8 mai, pe terenul Gloria s-a desfășurat meciul de handbal din liga B feminin, dintre Chimia Arad și Progresul Timișoara. Chimia a luat jocul în mână încă de la început, cu seriozitate și prudență, pentru că ambele echipe erau vecine în partea inferioară a clasamentului și încercau să evite retrogradarea.

În joc, Chimia a încercat să facă o performanță defensivă și a folosit contraatacul ca armă de atac; Ana Etan s-a remarcat cu multe goluri, Melania Ciuciu în atac, Hoffman la aruncările de la 7 metri, precum și portarii Engelhardt și Floroi au evoluat excelent.

La final, Chimia Arad s-a impus cu 32:14 (15:7). Acest joc a fost foarte bine oficiat de arbitrii băimăreni Francisc Nemeth și Ervin Fazekas.

Pentru Chimia Arad au jucat: Engelhardt, Floroiu, Etan, Höniges, Ciuciu, Ursulescu, Grecu, Hoffman, Maghiș, Cordoș, Gantz, Serb. Antrenor profesor Gheorghe Dima.



Lotul CSS Arad pentru sezonul 1982-1983, în picioare: antrenor profesorul Ion Buruc, Ewald Steigberger, Ovidiu Aron, Gernot Weiss, Erhard Jäger, Daniel Coștiug; jos: Josef Renz, Florin Caucean, Doru Filimon, Petre Vidican, Emil Slach.

Duminică, 15 mai, meciul de handbal dintre Independența Carpați Mârșa și Constructorul Arad, s-a disputat la ora 10.00, în sala de sport Mârșa, în cadrul ultimei etapei de meciuri, din liga A masculină.

Această ocazie a fost folosită de doi dintre cei mai importanți jucători români din ultimii 25 de ani, pentru a-și lua rămas bun. Ștefan Birtalan și Gabriel Kicsid și-au luat adio de la sportul activ handbal, la acest ultim joc.

În perioada 20-25 mai, jocurile finale la handbal feminin, pentru selecțiile județene calificate, s-au desfășurat în sala de sport Polivalentă Arad, în cadrul Daciadei. Participă următoarele selecții județene, formate din sportive de performanță: Bacău, Vaslui, Vrancea, Timișoara, Mureș, Dolj, Cluj, Constanța, Vilcea, Maramureș, Iași, Sibiu, Covasna, Sălaj și București.

Joi, 28 mai, linia finală a fost trasă la cea de-a 25-a ediție a campionatului de handbal masculin, la care a participat și Constructorul Arad.

Bilanțul arată astfel: Steaua București câștigă pentru a 17-a oară campionatul național, HC Minaur Baia Mare câștigă Cupa României, Universitatea Craiova și CSM Borzești sunt retrogradate în liga B.

Constructorul Arad ocupă locul 5, cu 44 puncte, Ștefan Deacu ocupă locul 7 în clasamentul marcatorilor, fiind onorat cu premii de ziarul Sportul.

Cele mai multe jocuri la Constructorul Arad au avut: Omescu, Bartoș, Ienea, Kolleth, Voitilă, Ionescu, Istode, Deacu, Nedelea, Cernica, Hoțoiu și Vasilache. Echipa a fost condusă, majoritatea etapelor de meci din a doua jumătate a sezonului, de antrenorul, profesor Hans Burger, fost jucător al echipei.

Clasament la liga A masculină, pentru 1982-1983

1.Steaua București	62 de puncte	Antrenori Radu Voina și Otto Tellman
2.Dinamo București	52	Antrenor Ghiță Licu
3.Minaur Baia Mare	51	Antrenori Lascăr Pană și Petre Avramescu
4.Universitatea Cluj	48	Antrenor Gheorghe Zamfir
5.Constructorul Arad	44	Antrenori Oprea Vlase, Hans Burger, Ștefan Deacu
6.Poli Timișoara	44	Antrenor Constantinescu Jude
7.Carpati Mârsa	42	Antrenor Olimpiu Savu
8.Constructorul Oradea	42	
9.Dinamo Brașov	42	
10.Relonul Săvinești	37	
11.Universitatea Craiova	36	
12. ASK Borzești	23	

Sâmbătă, 28 mai, faza județeană pentru Cupa Pionierului pentru echipe de gimnaziu, atât fete, cât și băieți, s-a desfășurat în cadrul Daciadei, pe terenul Constructorul și la școala sportivă.

Conform rezultatelor, Școala Generală Zădăreni la fete și Liceul Ioan Slavici Arad la băieți, s-au calificat în faza zonală, care se va desfășura în perioada 3-5 iunie la Arad. Pe locul doi s-a clasat gimnaziul din Fântânele la fete și gimnaziul Pecica la băieți.

Duminică dimineață, 5 iunie, meciul de handbal dintre Chimia Arad și Voința Odorhei s-a disputat pe terenul Gloria, în cadrul ultimei etape de meci din liga B feminină. Ambele echipe au avut o singură alternativă, să câștige cu orice preț. De ce? Pentru că învingătorul rămâne în liga B, iar învinsul retrogradează. Astfel, a crescut importanța acestui joc, precum și emoțiile echipei și ale spectatorilor.

Inițial, jocul nu a mers bine pentru Chimia, din cauza unor greșeli individuale. A urmat apoi un joc echilibrat, cu o echipă Chimia ceva mai bună, care a intrat în pauză cu scorul de 12:9.

În repriza secundă, Chimia a marcat 4 goluri la rând și cu acest avans, arădencele au devenit din ce în ce mai încrezătoare, în timp ce adversarul de la Odorhei a acționat în grabă în atac, și a oferit astfel Chimiei posibilitatea de a contraataca prin Höniges, Ciuciu și Maghiș, care nu au ratat, au marcat gol după gol și au continuat să crească avantajul. Datorită jocului bun al portăriței Engelhardt, echipa a câștigat cu 28:14 (12:9). **Chimia Arad va continua să joace în liga B, în toamnă.**

O prestație bună au avut cei doi arbitri craioveni, Ioan Cojocaru și Petre Mihăilescu.

Chimia Arad: Engelhardt, Floroiu, Serb, Ciuciu, Höniges, Maghiș, Ursulescu, Grecu, Cordoș, Etan, Hoffmann, Cristian. Antrenor, profesor Gheorghe Dima și Emil Schneider.

Clasament pentru liga B feminină 1982-1983

1.Constructorul Timișoara	62 puncte
2.Textila Zalău	59
3.Constructorul Baia Mare	53
4.IU Oradea	45
5.Poli Timișoara	44
6.Constructorul Hunedoara	42
7.Universitatea Farmec Cluj	40
8.Textila Sebeș	39
9.Chimia Arad	38
10.Tricotextil Sighet	38
11.Voința Odorhei	36
12.Progresul Timișoara	32

Duminică, 12 iunie, la Lipova, pe terenul de handbal, lângă terenul de fotbal, s-a disputat un joc pregătitor între echipa de liga B Strungul Arad și campioana județului ASA Rapid Lipova.



Strungul Arad în Lipova, 1983, în picioare: Ilie Șandru, Ernst Müller, Cornel Hermann, Ioan Burusz, Arsenie Handra, Mihai Măcinic, președintele secției de handbal, Teodor Faur; jos: Teodor Mitran, Andreas Müller, Josef Marksteiner, Ladislau Boldor.

La 24 iunie, echipa masculină de liga A, Constructorul Arad, a început pregătirile pentru sezonul 1983-1984, cu primele două săptămâni la Arad, iar apoi 10 zile la Moneasa.

În perioada 22-24 iulie, Constructorul Arad a participat la un turneu internațional de handbal la Oradea. Aici arădenii au pierdut la 5 goluri împotriva gazdelor, Constructorul Oradea, la 6 goluri cu HC Minaur Baia Mare și s-au impus cu 6 goluri împotriva Dozei Debrecen.

Lucian Vasilache a devenit golgheterul acestui turneu.

Marți, 2 august, într-un articol de ziar, apar știri interesante pentru fanii handbalului de la conducerea Clubului Constructorul.

Secretarul Asociației Constructorul, Vasile Buha, a anunțat că echipa de handbal se pregătește pentru noul sezon, din 24 iunie. Echipa a participat la turneul internațional la Oradea.

Lotul pentru sezonul viitor: Octavian Omescu, Ștefan Bartoș și Edmund Eisele (transferați de la Strungul), toți în poartă, jucătorii Ewald Kolleth (căpitanul echipei), Stelian Hoțoiu, Dumitru Ienea, Titi Ionescu, Vasile Istode, Marcel Nedelea, Traian Cernica, Lucian Vasilache (național), Mihai Măcinic (transferat de la Strungul Arad), Ștefan Deacu antrenor secund și antrenor principal Hans Burger.

Plecări: Zsombori (la Sfântul Gheorghe) și Ichim, Bobeică și Crivăț, toți recrutați la serviciul militar, la Ploiești.

Au fost anunțate detalii despre noul format al campionatului. Competiția constă din două faze distincte. În primul rând, patru turnee neutre se vor disputa la Iași, Galați, Ploiești și

Râmnicu Vâlcea. După primele două turnee, echipele clasate pe locurile 1-6 vor continua să lupte pentru titlul de campionat, în timp ce echipele pe 7-12 vor trebui să lupte pentru a evita retrogradarea. A doua parte a campionatului se va desfășura în decembrie, cu o rundă retur, până la sfârșitul lunii ianuarie 1984.

Până la primele meciuri de campionat**,** mai este suficient timp de pregătire, **Cupa Ziridava** urmând să fie organizată în perioada 4-6 august, în Sala de Sport Polivalentă de Constructorul Arad. Participă următoarele echipe: Volan Szeged (Ungaria), Zab Dessau (DDR), Constructorul Oradea și gazda, Constructorul Arad. Urmează un joc pregătitor pe 11 august, tot în Sala de Sport Polivalentă Arad, împotriva Politehnicii Timișoara.

Obiectivul acestui campionat este calificarea în grupele valorice 1-6, potrivit președintelui clubului, Marcel Olteanu.



Junioare II CSS Arad, 1983 în cantonament, în picioare: antrenoare profesoara Maria Buruc, Monica Mikuska, Doina Heteș, Claudia Parvu, Florica Ardelean, Cerasela Păsculescu, Laura Zahan, Marinela Dobrițan, Carmen Mesaros, Mihaela Ghilea; jos: Mariana Roxin, Edith Kocsis, ?, Berar, ?, Viorica Barabas, Alina Dume, Liliana Itu.

Cupa Ziridava, începe la 4 august, joi după-amiază, la ora 17:00, în Sala de Sport Polivalentă, cu jocul dintre Constructorul Arad și Constructorul Oradea. După un meci bun, Constructorul Arad obține o victorie meritată, cu 31:23 (14:8).

În cel de-al doilea joc al zilei, s-au întâlnit Volan Szeged și ZAB Dessau, echipa maghiară Volan Szeged câștigând la scorul de 36:33 (20:15).

Vineri după-amiază, tot la ora 17, s-a disputat primul joc al zilei, dintre Volan Szeged și Constructorul Oradea. După prima repriză, care s-a încheiat cu 15:11 pentru orădenii, a existat speranța legitimă de a învinge puternica formație din Ungaria. Dar nu a fost cazul, pentru că după reluare, Volan Szeged și-a intensificat jocul și a câștigat cu 32:29 (11:15).

Constructorul Arad și ZAB Dessau s-au întâlnit în al doilea joc al zilei. La finalul jocului, arădenii au câștigat meritat, cu 28:23 (13:11).

Sâmbătă după-amiază, ultimele două meciuri pentru Cupa Ziridava s-au disputat cu un public numeros, în sala de sport Polivalentă Arad. În primul joc s-au întâlnit Constructorul Oradea și ZAB Dessau, care a fost câștigat de Constructorul Oradea la 26:24 (14:13) după un meci intens.

În cel de-al doilea joc, care a determinat câștigătorul cupei, s-au întâlnit Constructorul Arad și Volan Szeged. Acest joc a fost și el echilibrat mult timp, cu un mic avantaj pentru arădeni, care în cele din urmă au câștigat cu 32:26 (17:12) și au primit Cupa Ziridava.

Pentru Constructorul Arad au jucat: Omescu, Bartoș, Kolleth (căpitanul echipei), Vasilache, Ienea, Deacu, Istode, Ionescu, Voitilă, Cernica, Hoțoiu, Rusu, Nedelea. Antrenor, profesor Hans Burger.

Campionii Ungariei Volan Szeged și antrenorul Laszlo Boros, care a câștigat, Cupa Ziridava anul trecut, au fost în forma și în acest an. Publicul a aplaudat jocul excelent a lui Andras Lele, Zoltan Szabadics și Geza Toth.

Constructorul Oradea, cu antrenorul Gheorghe Ionescu, a jucat așa cum o permit posibilitățile și valoarea actuală. În lotul orădenilor s-au remarcat bombardierul Ladislau Kapolnai, Francisc Vranau și Viorel Croitoru.

Oaspeții din RDG, ZAB Dessau, au jucat bine și s-au remarcat prin condiția fizică și disciplina jucătorilor. Antrenorul Horst Jankhöfer s-a prezentat cu o echipă omogenă, în care Johann Niemann și Helge Rudow s-au implicat, în mod deosebit.

Clasament:

1.Constructorul Arad	9 puncte
2.Volán Szeged	7
3.Constructorul Oradea	4
4.ZAB Dessau	3

Cel mai bun marcator al turneului a fost Ladislau Kapolnai, cu 31 de goluri, de la Constructorul Oradea. Jucătorul tehnic al turneului a fost Helge Rudow de la ZAB Dessau. Cel mai bun portar al turneului Octavian Omescu, de la Constructorul Arad.



Arbitrii arădeni Pavel Sîrbu și Ervin Flueraș în acțiune.



Dessau din RDG, participanta la Cupa Ziridava, 1983

Duminică, 7 august, pe stadionul de fotbal din Pecica, s-a desfășurat cea de-a V-a ediție a Sărbătorii Câmpului, numită ulterior și Festivalul Recoltei, dedicat recoltelor bogate. La succesul programului cultural au contribuit ansamblul folcloric de la clubul de tineret arădean, CAP Zădăreni și Buzavirag, de la căminul cultural din Pecica. Au participati taraful și ansamblul folcloric de la Căminul Cultural Pecica.

Cu ocazia acestei sărbători, a dată pusă în funcțiune o frumoasă grădină de vară numită Terasa Mureșul, de către CPADM și a fost deschis un nou teren de handbal, pentru echipa

masculină Progresul Pecica. Cu această oportunitate, a avut loc un turneu fulger pe noul teren, **Cupa Pecica 83,** cu următoarele echipe: Constructorul Arad, ZAB Dessau (GDR), Volan Szeged (Ungaria) și Progresul Pecica.

Volan Szeged a câștigat acest turneu și a primit Cupa Pecica în 1983.



Castigatorul turneului Volan Szeged, împreună cu echipa gazda Progresul Pecica.

Duminică dimineață, 25 septembrie, meciul de liga B masculin, dintre Strungul Arad și Șuiorul Baia Sprie, a avut loc pe terenul Gloria.

Jucătorii antrenorului Adolf Frombach, mai buni din punct de vedere tehnic și jucând cu viteză, au depășit adversarul de la Baia Sprie și au câștigat cu 23:13 (11:6). Adversarul de la Baia Sprie a încercat să se apere în mijlocul semicercului, în fața porții, mai ales în repriza secundă, când jucătorul Boncu a fost eliminat.

Încă de la începutul jocului, Mureșan și Müller au fost un pericol constant pentru portarul advers Gujba, care, alături de pivotul Jaravete, a mărit din ce în ce mai mult avansul de goluri, iar dacă apărarea arădeană nu ar fi comis câteva greșeli, diferenta ar fi fost mult mai mare.

La Strungul Arad au jucat: Marksteiner, Domian, Mureșan 6, Slach, Müller 6, Handra 2, Buruz 1, Jaravete 3, Boldor 4, Gaftea 1, Eisele, Arva. Antrenor: profesor Adolf Frombach.



Gol realizat de Ioan Buruzs de la Strungul Arad pe semicerc, validat de arbitrul Dumitru Zaharia, 1984, pe stadionul Gloria.

Joi, 29 septembrie, s-a anunțat locul 6 în clasament pentru Constructorul Arad și va evolua așadar, în lotul celor mai bune echipe, precum Steaua București, Dinamo București, Tractorul Brașov, HC Minaur Baia Mare și Carpați Mârșa.

Conducerea clubului Constructorul și totodată antrenorul, profesor Hans Burger își doresc tribune pline la meciurile de acasă, pentru că un lucru este să joci în fața unei săli de sport pline, altul când bate vântul prin tribune, spunea Hans Burger.

Duminică dimineața, 2 octombrie, meciul din Liga B masculin, dintre Strungul Arad și Metalul Copșa Mică, a avut loc pe terenul Gloria. Acum o săptămână, Strungul a făcut un joc foarte bun, dar astăzi totul a mers prost din start. Ocazii clare de gol și aruncări de pedeapsă de la 7 metri au fost ratate cu nepăsare. După pauză, echipa Copșa Mică a început din nou bine și a transformat o dată sau de două ori, datorită pătrunderii lui Răpciugă și agilului Bako.

Până la urmă, Metalul Copșa Mică s-a impus pe merit cu 19:14 (10:6), deși, având în vedere prestația de astăzi a lui Strungul, acest rezultat a fost măgulitor pentru arădeni.

La Strungul Arad au jucat: Marksteiner, Mureșan 2, Müller 4, Handra 1, Burusz 1, Boldor 4, Gaftea 1, Eisele 1. Antrenor a fost profesorul Adolf Frombach.

Arbitrii Grebenisan și Vakar de la Târgu Mureș au oficiat acest joc cu ușoare erori, care nu au fost decisive.

Miercuri, 14 decembrie, s-a anunțat programul de joc pentru Constructorul Arad:

Steaua București - Constructorul Arad 22 decembrie

Constructorul Arad - HC Minaur Baia Mare 24 decembrie

Constructorul Arad - Carpați Mârșa 29 decembrie

Dinamo București - Constructorul Arad 5 ianuarie

Constructorul Arad - Dinamo Brașov 8 ianuarie, ultima etapa din prima jumătate a sezonului.

A doua jumătate a sezonului începe pe 13 ianuarie, în aceeași ordine ca prima jumătate a sezonului.

Joi, 22 decembrie, meciul de handbal dintre Steaua București și Constructorul Arad s-a disputat la București, în cadrul celei de-a 12-a etape a ligii A masculine. După un joc greu, Steaua Bucureşti s-a impus cu 27:18 (12:8).

Sâmbătă după-amiază, 24 decembrie, meciul de liga A dintre Constructorul Arad și HC Minaur Baia Mare s-a disputat în Sala de Sport Polivalentă Arad, în fața unui public numeros.

Constructorul Arad a luptat cu suflet, Deacu, Vasilache și Kolleth au încercat tot posibilul pentru a câștiga. Dar, din păcate, în final, scorul a fost 29:29 (16:18), mulțumită și arbitrilor bucureșteni Marin Marin și Ștefan Șerban, care au oferit un avantaj clar echipei vizitatoare din Baia Mare.

Pentru Constructorul Arad au jucat: Omescu, Bartoș, Kolleth, Ienea, Deacu, Rusu, Voitilă, Vasilache, Măcinic, Cernica. Antrenor, profesor Hans Burger.

HC Minaur Baia Mare: Nesovici, Rădulescu, Stamate, Boros, Porumb, Mironiuc, N. Voinea, M. Voinea. Antrenori Lascar Pana și Petre Avramescu.



Constructorul Arad și-a arătat adevărata valoare, în repriza secundă,
împotriva HC Minaur Baia Mare.

Joi după-amiază, 29 decembrie, meciul de liga A la handbal masculin, dintre Constructorul Arad și Carpați Mârșa, s-a desfășurat în Sala de Sport Polivalentă Arad, în fața a peste 2.000 de spectatori.

Jocul arăta bine din punct de vedere tehnic, iar primul lăutar în acest joc, de la început până la sfârșit, a fost echipa arădeană, care a fost mereu în față. Constructorul a câștigat jocul 27:20 (14:9), victorie care a fost aplaudată cu entuziasm și îndelung de public.

Arbitrii Radvanyi din Cluj și Grebenisan din Târgu Mureș au evoluat bine.

Constructorul Arad: Omescu, Bartoș, Kolleth 4, Deacu 2, Vasilache 12, Voitilă, Rusu 3, Cernica 1, Ienea 2, Istode, Ionescu 1 și Măcinic 2. Antrenor, profesor Hans Burger.

Carpați Mârsa: Solomon, Stöckl 5, Cornea 4, Becicheri 1, Tataru 3, Szabo, Iacobi 1, Matei 4, Ciobanu 2. Antrenor: Olimpiu Savu.

Campionatul județean de handbal feminin 1983

Clasament:

1.Libertatea Arad

2.CSS I Arad

3.Tricoul Roșu Arad

4.Sântana

5.CSS II Arad

Libertatea Arad are dreptul de a participa la jocurile de calificare, pentru promovarea în liga B, în primăvara anului 1984.

Cele mai bune jucătoare din lotul Libertatea Arad au fost: Paula Vieru, Dana Neagu, Elena Dobreanu.

Lotul Libertatea Arad**:** Paula Vieru, Dana Neagu, Elena Dobreanu, Amalia Turcan, Mariana Gheorghe, Marina Mușat, Irina Szöltes, Eugenia Strijeriu, Rodica Birla, Silvia Sfeica, Paulina Vieru, Elena Ionita, Viorica Calota, Ionica Istrazi, Eva Barabas. Antrenor, profesorul Romeo Putin.

Campionatul județean de handbal masculin 1983

Clasament:

1.ASA Rapid Lipova

2.Progresul Pecica

3.Unirea Sântana

4.UTA Arad

5.Viitorul Almaș

6.CSS II Arad

Aceasta a însemnat că ASA Rapid Lipova cu antrenorul, profesor Mircea Dumitru, avea dreptul de a participa la jocurile de calificare pentru promovarea în liga B, în primăvara anului 1984.

Lotul Rapid Lipova: Ioan Șoimoșan, Sebastian Necula, Nicolae Petracovschi, Robert Gavra, Andrei Smoleanu, Vasile Iovita, Eugen Cinghir, Mircea Batineanu, Dorin Bradea, Traian Marginean, Ioan Vlai, Mihai Costescu, Florin Munteanu, Constantin Deleanu, Ioan Merca, Dumitru Bejenaru, Florin Nădăban, Lucean Ardelean, Marius Pancan. Antrenor, **profesor Mircea Dumitru.**

1983
SÂNTANA

Duminică, 20 februarie, în Sala de Sport Polivalentă Arad, s-a desfășurat a doua etapă a Cupei Primăverii, la echipele masculine din campionatul județean. Scopul acestei cupe este de a evalua potențialul de joc al echipelor, înainte de a începe a doua jumătate a campionatului județean. Conform rezultatelor din ziua a doua de meciuri, clasamentul este următorul: Strungul Arad, Rapid Lipova, Progresul Pecica, CSS I Arad, CSS II Arad, UTA Arad și Unirea Sântana.

Duminică, 27 februarie, în Sala de Sport Polivalentă Arad, s-au disputat următoarele meciuri de handbal, în cadrul celei de-a treia etape a Cupei Primăverii:

Strungul II Arad - Unirea Sântana 26:13
CSS I Arad - Progresul Pecica 41:26
CSS II Arad - UTA Arad 23:21

Clasament după trei etape de meciuri:

1.Strungul II Arad
2.Rapid Lipova
3.CSS I Arad
4.CSS II Arad
5.Progresul Pecica
6.UTA Arad
7.Unirea Sântana

Sâmbătă, 26 martie, Consiliul Judetean de Educație Fizica și Sport a anunțat înscrierile pentru campionatele județene masculine și feminine la sediul său de pe strada M. Constantinescu nr. 20, urmând să fie transmise la secretariat până pe 10 aprilie.

După ani de sărăcie în Asociația Unirea, unde doar echipa de fotbal a fost susținută și departamentul de handbal (ale cărui venituri din baluri cu ceai dansant și cafea trebuiau predate la vistieria clubului și doar o fracțiune a fost reprimită) era mereu cerșetor, câțiva cetățeni curajoși, printre care și viceprimarul Stefan Heuberger și unii membri ai echipei, au decis să ceară sprijin directorului SMA Sântana, inginer Ioan Ilica și directorul Liceului Agricol, profesor inginer Mihai Bălan. Așa s-a constituit **Clubul Gloria,** cu o echipă de handbal masculin și una feminină și ca unul dintre cei implicați, pot spune că a meritat.

Lucrările la terenul de handbal Gloria Sântana au durat din martie, până în toamna anului 1983.

Erau multe de făcut până să înceapă activitatea de handbal, pe terenul de la Liceul Agricol. Mai întâi, terenul de handbal a trebuit extins cu aproape patru metri. Gâștele s-au distrat de minune pe suprafața veche de bitum, după fiecare ploaie, pentru că apa s-a adunat în mijloc. Conductele de încălzire centrală, pentru cantina școlii treceau sub prelungirea laterală, așa că acestea trebuiau susținute, zidite și izolate, protejate cu pietriș și criblură.

Lucrarea pentru noua suprafață de bitum a fost efectuată de consăteanul nostru, Anton Nachbar, șeful de construcții drumuri, din departamentul Chișineu-Criș, care era și responsabil de Sântana. Stratul a fost aplicat într-o zi și a costat o masă la cantină pentru muncitori, o ladă de bere și un rezervor cu 1000 litri de ulei pentru încălzire, după cum mi-a relatat ulterior, președintele Asociației Gloria.

Gardul a trebuit apoi fixat, înălțat și extins. A trebuit montată o poartă mobilă, pe colțul care se învecinează cu cantina, pentru ca tractoarele și alte mijloace de transport să poată ajunge în spatele cantinei și la camerele de aprovizionare.

După ce terenul a fost marcat cu vopsea cauciucată albă și băncile înlocuite și fixate, s-au dorit să se construiască și o tribună mică, dar solidă. Pentru scheletul metalic, țevile vechi de la o conductă pentru încălzirea cu ulei a serelor, dezafectate, au fost dezgropate de la gară până la CAP Sântana, de administrația comunei. Au fost suficiente pentru a construi o tribună mică, dar frumoasă, pentru spectatori. S-a obținut și lemnul necesar, stâlpii sau șipcile groase pentru bănci.

În cele câteva luni, în care terenul de handbal a fost pregătit și tribuna a fost vopsită, s-au implicat foarte mulți voluntari. Aproape totul s-a realizat pe bază de voluntariat. Pe lângă handbaliști, dintre care unii au lucrat la SMA, au fost mulți alți implicați și cu toții merită mulțumiri.

TURNEUL CUPA PIPATSCH ediția X, din 13-14 august 1983, la Sânnicolau Mare

1.Comerțul Sânnicolau Mare, 2.Tehnometal Timișoara, 3.Metalul Lugoj, 4.Sideful Jimbolia, 5.Spartac Vizejdia, 6.Avicola Giarmata, 7.Banatul Dudeștii Noi, 8.Banatul Teremia Mare.

Rezultate:

Grupa A

Banatul Dudeștii Noi - Avicola Giarmata 15:19(7:10)
Comerțul Sânnicolau Mare - Metalul IURT Lugoj 29:20(13:9)
Metalul IURT Lugoj - Avicola Giarmata 23:16(9:9)
Comerțul Sânnicolau Mare - Banatul Dudeștii Noi 29:15(16:5)
Comerțul Sânnicolau Mare - Avicola Giarmata 28:21(15:10)
Metalul IURT Lugoj - Banatul Dudeștii Noi 26:10(14:5)

Clasament:

1.Comerțul Sânnicolau Mare	9 puncte
2.Metalul IURT Lugoj	7
3.Târgul Avicola	5
4.Banatul Dudeștii Noi	3

Grupa B

Sideful Jimbolia - Banatul Teremia Mare 27:14(9:6)
Tehnometal Timișoara - Spartac Vizejdia 31:23(16:14)
Spartac Vizejdia - Banatul Teremia Mare 6:0
Tehnometal Timișoara - Sideful Jimbolia 23:16(12:9)
Tehnometal Timișoara - Banatul Teremia Mare 34:18(15:8)
Sideful Jimbolia - Spartac Vizejdia 17:16(7:7)

Clasament:

1. Tehnometal Timișoara	9 puncte
2. Sideful Jimbolia	7
3.Spartac Vizejdia	5
4.Banatul Teremia Mare	3

Finale

Meci pentru locul 7

Banatul Dudeștii Noi - Banatul Teremia Mare 24:17(12:8)

Meci pentru locul 5

Spartac Vizejdia - Avicola Giarmata 16:13 (7:8)

Meci pentru locul 3

Metalul IURT Lugoj - Sideful Jimbolia 26:20(11:6)

Finala

Comerțul Sânnicolau Mare - Tehnometal Timișoara 27:23(13:8)



Câștigătorul Cupei Pipatsch 1983, Comerțul Sânnicolau Mare: Gheorghe Mircea, Herbert Keller, Ludovic Vidac, Jozsef Feher, Victor Timpu, Hans Dreier, Gerhard Helfrich, Gheorghe Pavel, Roman Toader, Helmut Spier, Gheorghe Homorodean, Edgar Sipos, Sorin Mihet, Nikolaus Neidenbach, Ioan Doboși, Helmuth Bernhard. Antrenor, Hans Eidel.

Jocurile au fost oficiate de următorii arbitri: Dieter Laub, Mihai Vulcanescu, Andrei Rosenbaum, Alexandru Boier, Eduard Jaworski, Mihai Rusanescu, Viorel Capatina, Doru Gavrila, Ioan Acs, Helmut Loibl și Vasile Almăjan.

Supravegherea turneului a fost realizată de membrii comisiei județene Ioan Martin, Ștefan Cenghea, Alexandru Arghiropol și Ernest Szekely.

Editorul șef al NBZ, Nikolaus Berwanger și veteranul de handbal Georg Gunesch premiază echipele:

Comerțul Sânnicolau Mare, câștigătorul Cupei Pipatsch 1983

Tehnometal Timișoara, trofeu pentru locul II

Metalul IURT Lugoj, trofeu pentru locul III

Jakob Ebner, de la Avicola Giarmata, a primit un premiu special, din partea redacției NBZ-Pipatsch, pentru realizări deosebite, pentru aruncările cu cădere laterală (cu evitare) ale veteranului de handbal, în vârstă de 39 de ani.

Comerțul Sânnicolau Mare, Cupa Fair Play

Cel mai bun jucător: Marius Grasu (Lugoj) și Viktor Timpu (Sânnicolau Mare)

Golgheter: Feher Jozsef (Comerțul Sânnicolau Mare) cu 33 de goluri

Cel mai bun portar: Stefan Urkom (Lugoj) și Thomas Schmidt (Vizejdia)

Alte premii speciale:

Cel mai în vârstă jucător a fost Hartwig Junker, la 41 de ani (Teremia Mare).

Cel mai tânăr jucător a fost Manfred Reiter, la 14 ani (Dudeștii Noi).

Jucătorul indisciplinat a fost Mischi Henika, de la (Sideful Jimbolia).

Cel mai gras jucător a fost Josef Mathis, cu 105 kg din (târgul Avicola).

Cel mai slab jucător a fost Arnold Stuiber, cu 52 kg (Spartac Vizejdia).

Miss Pipatsch a fost Monika Buchholz handbalistă la Comerțul Sânnicolau Mare.

Cel mai pasionat fan la Sânnicolau Mare, a fost Hans Mausz.

Ultima clasată, Teremia Mare a primit o minge ruptă.

Cel mai bun atac, cu 113 goluri, a fost Comerțul Sânnicolau Mare.

Cea mai bună apărare, cu doar 61 de goluri primite, a fost Spartac Vizejdia.

Teremia Mare, a primit cele mai multe goluri, 91.

Alexandru Arghiropol, veteran de handbal, are 35 de ani de activitate în sport și 10 ani ca secretar al turneului.

Iosif Oncu, Primarul Sânnicolau Mare, pentru sprijinul acordat în realizarea turneului de succes.

Nikolaus Schmelzer, președinte de onoare al Clubului Sportiv Comerțul.

Eduard Heim, șeful secției de handbal la Comerțul și Hans Eidel, antrenor la Comerțul, pentru implicare în organizarea turneului Pipatsch.

Un total de 33 de echipe de handbal au participat la a zecea ediție de Cupă Pipatsch.

Unirea Sântana nu s-a calificat nici anul acesta pentru finală. În jocurile eliminatorii, Unirea Sântana a concurat cu următoarea echipă: Franz Groo, Franz Adelmann, Ferdinand Mackert, Josef Marksteiner, Eduard Zimmermann, Andreas Metz, Josef Gantner, Johann Gantner, Andreas Reinhardt, Josef Marksteiner, Gerhard Reinhard, Andreas Henger, Herbert Müller. Antrenorul a fost Franz Groo.



Unirea Sântana în vara anului 1983, în picioare: Franz Adelmann, Josef Marksteiner, Andreas Mayer, Josef Marksteiner, Herbert Müller, Andreas Metz, Ferdinand Mackert; în ghemuit: Andreas Reinhard, Josef Höniges, Johann Gantner, Josef Gantner.

Duminică, 18 decembrie, au loc jocuri de handbal masculin și feminin ale echipelor de campionat județean, în Sala de Sport Polivalentă Arad:

10,30 CSS I Arad - Libertatea Arad

11,30 Sântana - CSS II Arad

12,30 UTA Arad - Viitorul Almas

13,30 Rapid Lipova - CSS II Arad

14,30 Unirea Sântana - Viitorul Almași

15,30 UTA Arad - Progresul Pecica

Duminică, 25 decembrie, în Sala de Sport Polivalentă Arad, s-au disputat următoarele jocuri de handbal, cu echipe din campionatul județean:

10,00 Rapid Lipova - UTA Arad

11,00 Progresul Pecica - Unirea Sântana

12,00 Libertatea Arad - Sântana

13,00 UTA Arad - Unirea Sântana

Marți, 27 decembrie, 1983, comisia județeană de handbal arădeană a decis să interzică jucătorul nostru Eduard Zimmermann de la toate competițiile de handbal, timp de trei luni, până la 27 martie 1984, din cauza indisciplinei.

Sântănenii Ernst Müller și Josef Marksteiner continuă să joace, cu mare succes, la Strungul Arad, în liga B. Din această primăvară, Terezia Höniges a jucat în liga B, cu Chimia Arad, în a doua jumătate a sezonului, unde se mai regăsește Florica Cosma.



Echipa Gloria Sântana, după un antrenament; în picioare: Carmen ?, Barbara Henger, Marinela Belei, Angelica Toma; în ghemuit: Annemarie Frahler, Gertrude Krieb, Gerlinde Frahler.

Campionatul județean feminin, în 1983, a fost câștigat de Libertatea Arad, dar nu știm, dacă au jucat meciurile de calificare pentru promovarea în Liga B, în primăvara anului 1984. Echipa de handbal feminin din Sântana a participat și ea la jocurile din campionatul județean, a ocupat locul 4, dar nu s-a înscris oficial în clasament, deoarece nu a mai dorit să elibereze legitimații la Unirea Sântana, procedura pentru înființarea Asociaţiei Gloria Sântana fiind deja demarată

Clasament:

1.Libertatea Arad

2.CSS I Arad

3.Tricoul Roșu Arad

4. Sântana

5.CSS II Arad

Libertatea Arad are dreptul de a participa la jocurile de calificare pentru promovarea în liga B, în primăvara anului 1984.

Cele mai bune jucătoare din lotul Libertăţii Arad au fost: Paula Vieru, Dana Neagu, Elena Dobreanu.

Libertatea Arad: Paula Vieru, Dana Neagu, Elena Dobreanu, Amalia Turcan, Mariana Gheorghe, Marina Mușat, Irina Szöltes, Eugenia Strijeriu, Rodica Birla, Silvia Sfeica, Paulina Vieru, Elena Ionita, Viorica Calota, Ionica Istrazi, Eva Barabas. Antrenor, profesor Romeo Putin.

Campionatul județean de handbal masculin 1983

Clasament:

1.ASA Rapid Lipova

2.Progresul Pecica

3.Unirea Sântana

4.UTA Arad

5.Viitorul Almaș

6.CSS II Arad

Aceasta a însemnat că, ASA Rapid Lipova, cu antrenorul, profesor Mircea Dumitru, avea dreptul de a participa la jocurile de calificare pentru promovarea în liga B, din anul 1984.

Lotul Rapid Lipova: Ioan Șoimoșan, Sebastian Necula, Nicolae Petracovschi, Robert Gavra, Andrei Smoleanu, Vasile Iovita, Eugen Cinghir, Mircea Batineanu, Dorin Bradea, Traian Marginean, Ioan Vlai, Mihai Costescu, Florin Munteanu, Constantin Deleanu, Ioan Merca, Dumitru Bejenaru, Florin Nădăban, Lucean Ardelean, Marius Pancan. Antrenor, **profesor Mircea Dumitru.**

1984
JUDEȚUL ARAD

Pe timp de iarnă, când sunt doar câteva evenimente sportive, fanii handbalului sau doar iubitorii de sport, se pot bucura să vadă o echipă de handbal de liga A precum Constructorul Arad la lucru, în Sala de Sport Polivalentă Arad.

După cum s-a explicat deja, după turneele de sală, desfășurate în toamna anului trecut, sunt două grupe de șase. Prima grupă conține cele șase echipe mai bine plasate în clasament, care vor juca pentru titlu, în timp ce ultimele șase în clasament, se vor lupta pentru a evita retrogradarea.

După trei meciuri din prima jumătate a sezonului, Constructorul a înregistrat o înfrângere cu Steaua, o egalitate cu HC Minaur și o victorie cu Carpați Mârșa.

Meciurile de acasă, din sala de sport Polivalentă Arad: 8 ianuarie cu Dinamo Brașov, 13 ianuarie cu Steaua, 26 ianuarie cu Dinamo București. Echipa antrenorului profesor Hans Burger va juca între timp și câteva meciuri în deplasare.

Campionatul național se încheie în 29 ianuarie. Apoi, continuă Cupa României, unde Constructorul va întâlni Minerul Cavnic, HC Minaur Baia Mare și o echipă de liga B, care nu s-a calificat încă la Zalău, în perioada 10-12 februarie. Două echipe din această grupă vor merge mai departe, sperăm inclusiv echipa noastră favorită, Constructorul Arad.

Din martie, echipele masculine din liga A vor concura pentru Cupa FRH, echipele fiind împărțite mai mult după zone geografice. Constructorul Arad este într-o serie cu Constructorul Oradea, Minerul Cavnic, HC Minaur Baia Mare, Universitatea Cluj și Politehnica Timișoara. Un program bogat, în care susținătorii au dorit echipei Constructorul, mult succes.

Duminica dimineata, 8 ianuarie, meciul de handbal dintre Constructorul Arad și Dinamo Brașov s-a disputat în Sala de Sport Polivalentă Arad, în ultima etapă de meciuri din turul ligii A masculine.

Încă o dată, sala de sport a fost luată cu asalt de aproximativ 2.000 de spectatori, pentru a-și susține echipa favorită în acțiune. Constructorul câștigă acest joc cu 32:25 (16:13) și se află acum pe locul 4 în clasament: cu 32 de puncte, cel mai bun loc de până acum.

Jocul a fost de o calitate tehnică modestă, prestația slabă a echipei vizitatoare determinând decisiv această calificare, dar jocul s-a desfășurat cu fair-play și în limitele regulilor, cu puține faulturi.

Ambele echipe s-au tatonat timp de 3 minute, până când Ienea a marcat primul gol și imediat după aceea, Vasilache a mărit avantajul la 2-0. Arădenii nu au cedat conducerea, până la finalul jocului. După pauză, avantajul arădenilor a crescut semnificativ, datorită unor scheme frumoase ale lui Kolleth, Ionescu și Vasilache. Gazdele au fost echipa mai bună, din punct de vedere tehnic și tactic, au meritat să câștige.

Arbitrii bucureșteni Alexandru Virtopeanu și Ștefan Georgescu au avut o sarcină ușoară, pentru că echipele s-au comportat foarte sportiv.

Pentru Constructorul Arad au jucat: Omescu, Bartoș, Vasilache, Kolleth, Ienea, Istode, Ionescu, Voitilă, Rusu, Cernica. Antrenor, profesorii Hans Burger și Ștefan Deacu.

Dinamo Brașov: Vasilache, Jerebie, Micle, Nicolaescu, Donca, Cojocaru, Mintica, Chicomban, Cian, Ignat, Dobre.



Fază a jocului: Pavel Voitilă transformă o aruncare de la 7 m, urmărit atent de Titi Ionescu.

Duminică dimineața, 15 ianuarie, meciul de liga A masculin, dintre Constructorul Arad și Steaua București, s-a disputat în Sala de Sport Polivalentă, luată cu asalt de peste 3.000 de spectatori. Steaua, multiplă campioană națională, echipa care nu a pierdut niciun meci în cele 16 etape, care mai are în rândurile sale câțiva jucători ce au câștigat Supercupa Mondială, precum Munteanu, Stînga, Dumitru, Berbece, Petre, etc., a fost marea atracție a spectatorilor pentru acest meci.

Ambele echipe au jucat aproape cap la cap, mișcările și combinațiile frumoase și rapide, toate sub semnul sportivității totale, mai ales de la gazdă, prin Bartoș, Ienea, Deacu, Ionescu și Istode, au fost aplaudate cu bucurie și entuziasm. Avantajul de 7:6 al arădenilor după prima repriză, le-a dat celor 3.000 de spectatori speranța într-o minune.

Dar, după pauză, arădenii au încetinit și au făcut prea multe greșeli tehnice, de care steliştii au profitat imediat și au preluat conducerea. Arădenii au putut să se apropie din nou, iar Drăgăniță, Berbece și Birtalan au marcat goluri unul după altul și nu au lăsat nicio speranță. La final, Steaua București a meritat să câștige, cu 19:13 (6:7). Chiar dacă, Constructorul a suferit o înfrângere, trebuie recunoscut că a făcut un joc bun. Când adversarul este Steaua București, ce poți face?

Arbitrul din Buzău, Dumitru Mihalescu și piteșteanul Alexandru Isop au condus fără cusur echipele.

Constructorul Arad: Bartoș, Eisele, Măcinic 1, Ionescu 1, Voitilă 1, Vasilache 2, Ienea 4, Deacu 4, Kolleth, Istode, Rusu. Antrenori, profesorii Hans Burger și Ștefan Deacu.

Steaua București: Munteanu, Mihai 1, Birtalan 1, Mirică 2, Drăgăniță 2, Stînga 4, Berbece 4, D. Marian 5. Antrenori Radu Voina și Otto Tellman.



Ewald Kolleth îl învinge pe portarul naționalei, Nicolae Munteanu.

Miercuri după-amiază, 25 ianuarie, meciul de handbal dintre Constructorul Arad și Dinamo București s-a disputat în Sala de Sport Polivalentă Arad, în fața a peste 2.000 de spectatori, în cadrul primei grupe valorice 1-6, în penultima zi a ligii A masculine.

Un joc foarte plin de viață, cu un final dramatic. În minutul 52, scorul era 21:19 pentru Dinamo, când arădenii au ratat două aruncări de la 7 metri (în total au ratat cinci din cele șase

aruncări de pedeapsă primite), după care Dinamo, după câteva inexactități din partea gazdelor, cu încă trei goluri aruncate, au câștigat meritat jocul, cu 24:20 (12:8).

Arbitrii orădeni Gheorghe Șandor și Francisc Lakomcsik au avut o prestație slabă.

Constructorul Arad: Bartoș, Eisele, Deacu, Rusu, Kolleth 1, Voitilă 1, Vasilache 2, Istode 3, Cernica 4, Ionescu 4, Ienea 5. Antrenori, profesorii Hans Burger și Ștefan Deacu.

Dinamo București: Ionescu, Marchidan, Omer 1, Roșca 1, Bedivan 2, Grabovski 2, Durau 4, Oprea 4, Dogarescu 10, Matei, Tase. Antrenor, Ghiță Licu.

Miercuri, 15 februarie s-a anunțat că echipa Constructorul Arad a ajuns în semifinalele Cupei României. La meciurile Seria A, disputate weekend-ul trecut la Zalău, Constructorul a ocupat locul doi, după HC Minaur Baia Mare și s-a calificat în semifinale.

Rezultatele echipei arădene:

Constructorul Arad - Petrolul Teleajen 29:26

Constructorul Arad - Minerul Cavnic 24:20

Constructorul Arad - HC Minaur Baia Mare 30:36

Semifinalele vor avea loc sâmbătă și duminică, 18-19 februarie. Echipa arădeană va juca în prima serie la Reșița, alături de Universitatea Cluj, HC Minaur Baia Mare și Știința Bacău. A doua serie va avea loc la Arad, cu următoarele participări: Universitatea Craiova, Dinamo București, Steaua București și CSU Galați.

Sâmbătă și duminică, 18-19 februarie, în Sala de Sport Polivalentă din Arad, meciurile de handbal s-au disputat în cadrul semifinalelor **Cupei României**. În căutarea celui de-al doilea finalist care trebuia să joace împotriva HC Minaur Baia Mare, câştigătoarea celeilalte semifinale de la Reșița, unde a fost implicat și Constructorul Arad, pe 26 februarie la Bistriţa.

La acest turneu, organizat de FRH și susținut de CJEFS Arad, au participat următoarele echipe: Steaua București, Dinamo București, Universitatea Craiova și CSU Galați.

Rezultate:

Universitatea Craiova - Dinamo București 22:29

Steaua București - CSU Galați 37:23



Fază de joc, Cupa României: Universitatea Craiova - Dinamo București, 19 februarie 1984, la Arad.

Câștigătorii primelor două meciuri s-au întâlnit, pentru a se califica în finală. După un meci zbuciumat, în care ambele echipe nu s-au menajat, datorită rivalității de lungă durată, Dinamo București, pregătită de antrenorul Ghiță Licu, a câștigat împotriva Stelei București cu 24:23 (10:13) și are dreptul de a participa la finala de la Bistriţa.

Ediția a VIII-a a Cupei României 1983-1984

Finala masculină la Bistrița și Târgu Mureș

Târgu Mureș

Meci pentru locul 7

Constructorul Arad - Universitatea Craiova 31:26

Meci pentru locul 5

CSU Galați - Universitatea Bacău 32:29

Bistriţa

Meci pentru locul 3

Universitatea Cluj - Steaua București 24:24

Finala

Minaur Baia Mare - Dinamo București 24:23

Câștigătorul Cupei României este Minaur Baia Mare. Antrenorii: Lascar Pana și Petre Avramescu.

Duminică dimineața, 25 martie, în sala de sport Polivalentă Arad, s-a disputat a doua etapă a Cupei Primăverii. Constructorul Arad și Universitatea Cluj au jucat pentru cupa organizată de FRH, pe care arădenii au câștigat-o pe merit, cu 32:26 (15:10), după un meci grozav.

Arbitrii Alexandru Milea și Ioan Baloi au avut o prestație bună, conducând echipele.

Constructorul Arad: Omescu, Eisele, Rusu 8, Hoțoiu 6, Nedelea 5, Ienea 4, Kolleth 3, Măcinic 2, Cernica 2, Ionescu 1, Voitilă 1. Antrenor profesor, Hans Burger.

Universitatea Cluj: Romocean, Pop 7, Botorcea 6, Badosu 5, Moldovan 5, Suteu 2, Dan 1, Avram, Crișan. Antrenor Gheorghe Zamfir.

Duminică dimineața, 1 aprilie, s-a luptat pentru Cupa Primăverii, organizată de FRH, în Sala de Sport Polivalentă Arad, în fața a puțin peste 300 de spectatori. Constructorul Arad și HC Minaur Baia Mare s-au întâlnit în a treia zi a acestei competiții.

Constructorul nu a avut nicio înfrângere până acum, iar astăzi arădenii au reușit să câștige cu 28:27 (18:14).

În prima repriză, Constructorul a dominat jocul într-o manieră autoritară și clară și a intrat în pauză cu un avans de 18:14. După reluare, arădenii au slăbit puțin frâiele și băimărenii s-au apropiat prompt, dar Edmund Eisele a reușit să apere trei aruncări de pedeapsă de la 7 metri, motiv pentru care arădenii au părăsit terenul învingători.

Arbitrii sătmăreni Constantin Istrauan și Alexandru Mărieș au condus echipele.

Constructorul Arad: Eisele, Omescu, Ienea 8, Cernica 6, Kolleth 3, Deacu 3, Rusu 2, Ionescu 2, Istode 2, Voitilă 2. Antrenor, profesorii Hans Burger și Ștefan Deacu.

HC Minaur Baia Mare: Petran, Nesovici, Flangea 10, Marta 7, Mironiuc 6, Ignat 1, Rădulescu 1, Oros 1, Stamate 1, Feier. Antrenor Lascar Pana și Petre Avramescu.



Jucătorul de la Constructorul, Pavel Voitilă în atac.

Tot duminică, 1 aprilie, meciul de liga B masculină, dintre Strungul Arad și Electromureș Târgu Mureș, s-a disputat pe Terenul Gloria. Meciul a fost echilibrat în prima repriză, după cum arată clar scorul la pauză de 6:6. Însă după pauză, Strungul a luat ritm, a jucat un joc mai bun decât adversarii și a câștigat cu 15:12 (6:6).

Golurile pentru Strungul Arad: Gaftea 5, Boldor 4, Müller 4, Jaravete 1 și Alfred Eisele 1. Antrenor, profesor Adolf Frombach.

Duminică, 8 aprilie, pe terenul Gloria s-a disputat o nouă etapa în liga B de handbal feminin, între Dacia Arad și U Farmec Cluj.

Aradencele au luptat fără precedent pentru victorie, iar în punctul cheie al jocului, când scorul era 14:14, cu două jucătoare eliminate, Dacia Arad a reușit să preia conducerea printr-un contraatac și să o țină așa până la final. Meciul s-a încheiat cu Dacia Arad câștigând la 18:16 (8:9).

Pentru Dacia Arad au marcat: Maghiș 1, Ciuciu 5, Etan 1, Cristian 8, Höniges 3. Antrenor, profesor George Dima.

Duminică dimineața, 15 aprilie, meciul de handbal masculin pentru Cupa Primăverii, dintre Constructorul Arad și Minerul Cavnic, a avut loc în Sala de Sport Polivalentă Arad, în fața a puțin peste 200 de spectatori.

Arădenii au jucat bine și au dominat adversarii de la Cavnic, pe tot parcursul jocului. Constructorul a câștigat meritat, cu 35:27 (17:11), iar antrenorul Hans Burger a jucat toată echipa, cu excepția lui Deacu și Omescu, ambii accidentați.

Arbitrii Dieter Laub și Alfred Rosenbaum din Timișoara au condus echipele cu o performanță bună.

Constructorul Arad: Bartoș, Eisele, Rusu 2, Ionescu 4, Istode 4, Kolleth 7, Cernica 1, Voitilă 4, Nedelea 4, Ienea 6, Hoțoiu 2, Măcinic.

Minerul Cavnic: Dessi, Haidu, Chircu 1, Lingurar, Cojocaru 3, Gherghel 4, Rigan 5, Iacob 10, Telecan 1, Odaie 3.

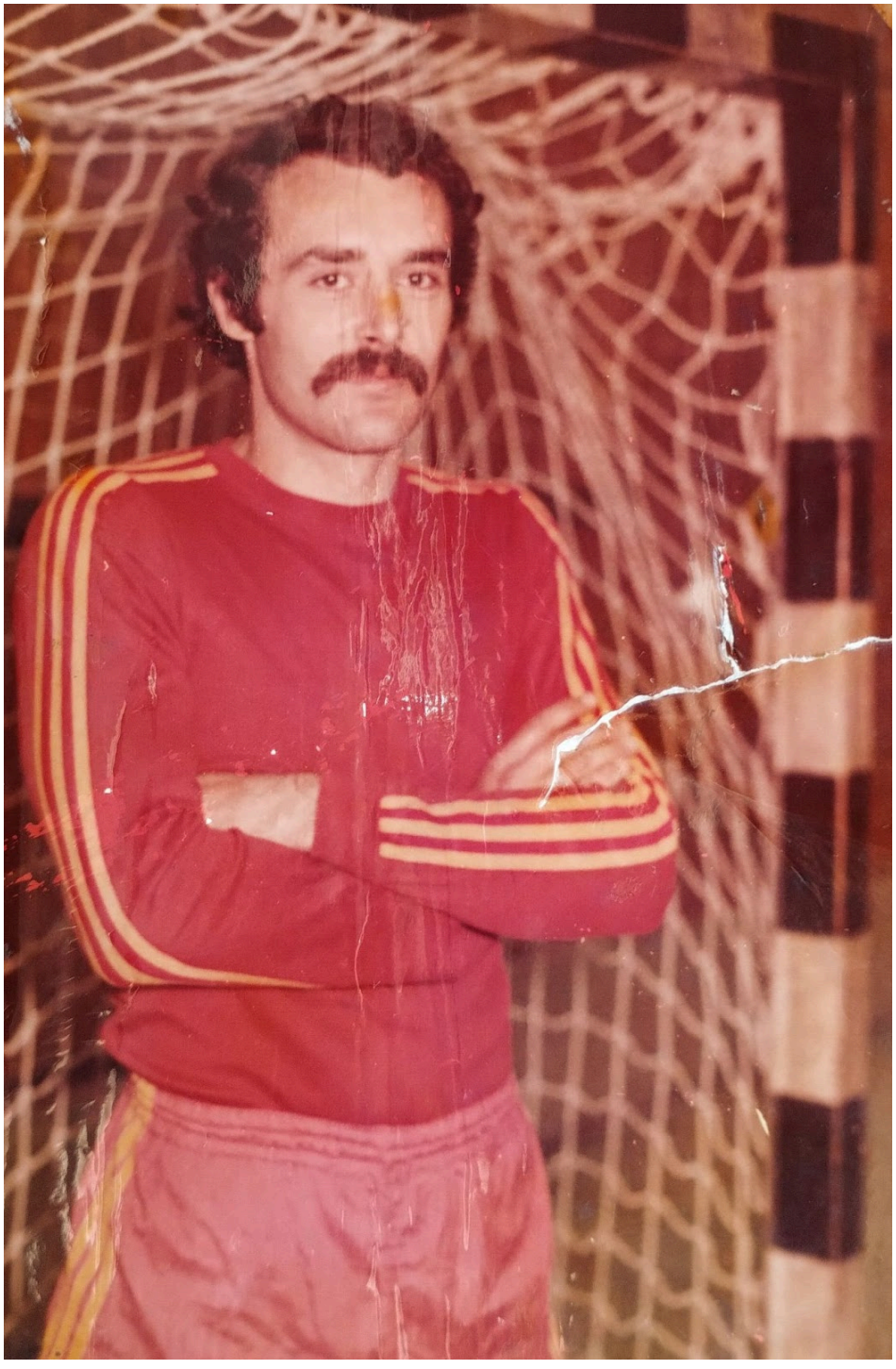

Jucătorul Titi Ionescu, unul dintre cei mai valoroși sportivi de la Constructorul Arad, în anul competitional 1983-1984.

Marți, 1 Mai, pe terenul școlii sportive de pe malul Mureșului, a avut loc un turneu de handbal feminin, pentru **Cupa 1 Mai**. Au participat CSS I Arad, CSS II Arad, Libertatea Arad și Gloria Sântana.

Jocurile turneului sunt toate extrem de competitive, cu faze spectaculoase, care ridică mulțimea de pe scaune, pentru a aplauda acțiunea din teren.

Clasament:
1.CSS II Arad
2.CSS I Arad
3.Libertatea Arad
4.Gloria Sântana



Lotul Junioare I și II al CSS Arad, 1983-1984: Monica Mikuska, Doina Heteș, Claudia Parvu, Florica Ardelean, Cerasela Păsculescu, Laura Zahan, Marinela Dobrițan, Carmen Mesaros, Mihaela Ghilea, Mariana Roxin, Edith Kocsis, Berar, Viorica Barabas, Alina Dume, Liliana Itu. Antrenoare, profesor Maria Buruc.

Duminică, 6 mai, meciul din Liga B masculin, dintre Strungul Arad și Metalul Hunedoara, s-a disputat pe terenul Gloria.

Arădenii au intrat greu în joc și abia la sfârșitul primei reprize, scorul a fost egalat la 13:13. Oaspeții de la Hunedoara au preluat conducerea și în repriza secundă, cu 14:17, dar apoi, Strungul Arad a avut o fază puternică de revenire, cu cinci goluri la rând și a menținut conducerea până la finalul jocului. Strungul Arad a câștigat meritat, cu 24:21 (13:13).

La Strungul Arad au jucat: Marksteiner, Hermann, Eisele 1, Boldor 6, Müller 8, Mureșan, Slach 5, Șoki, Gaftea 3, Buruzs, Handra. Antrenor, profesor Adolf Frombach.

Tot duminică, 6 mai, Dacia Arad a avut un meci în deplasare la Bistrița. Meciul dintre Gloria Bistrița și Dacia Arad, care s-a desfășurat în cadrul ligii B feminine de handbal, s-a încheiat cu victoria gazdelor, cu 30:26.

Duminică, 6 mai, Constructorul Arad a avut un joc în deplasare la Baia Mare. Meciul dintre HC Minaur Baia Mare și Constructorul Arad, care s-a desfășurat în cadrul Cupei de

Primăvară, din Seria a II-a a Ligii A masculine, s-a încheiat la 27:18 pentru HC Minaur Baia Mare.

Clasament, liga A masculină 1983-1984:

1.Steaua București, antrenorii Radu Voina și Otto Tellman
2.Dinamo București, antrenor Ghiță Licu
3.Minaur Baia Mare, antrenori Lascar Pana și Petre Avramescu
4.Independența Carpați Mârșa, antrenor Olimpiu Savu
5.Constructorul Arad, antrenor Hans Burger și Ștefan Deacu
6.Dinamo Brașov
7.Poli Timișoara, antrenor Constantin Jude
8.Minerul Cavnic
9.Universitatea Cluj-Napoca, antrenor Gheorghe Zamfir
10.Constructorul Oradea
11.Tractorul Brașov
12.Relonul Săvinești

Duminică, 26 mai, meciul de handbal dintre Dacia Arad și Textila Sebeș, s-a disputat pe terenul Gloria, în cadrul ultimei zile de meci din liga B feminină. **Din păcate, Dacia Arad a pierdut acest joc la 21:23 (9:11) și a retrogradat.** Echipa arădeană se află pe ultimul loc în clasament și poate juca, din nou, în campionatul județean, din toamnă.

Cupa Crisius la Chișineu-Criș, 1984, ediția a VI-a.

Sâmbătă și duminică, 2-3 iunie, la Chișineu Criș s-a desfășurat a VI-a ediție a Cupei Crisius, organizată de Casa Pionierilor și Șoimilor Patriei, de Liceul Industrial Chișineu-Criș, cu competiții sportive și pregătire pentru apărarea patriei.

La această competiție participă un număr mare de pionieri din oraș și județul Arad, precum și din județele Mehedinți, Bihor, Sibiu, Hunedoara.

La disciplinele sportive, se desfășoară și concursuri de handbal pentru fete și băieți de liceu.

După finalizarea concursurilor sportive și de pregătire pentru apărarea patriei, câștigător a fost Liceul Industrial Chișineu-Criș, locul doi a fost Casa Pionierilor și Șoimilor Patriei din Orșova, iar al treilea Casa Pionierilor și Șoimilor din Salonta. Liceul Industrial Chișineu-Criș a primit și Cupa Crisius transmisibilă.



România, locul III la Olimpiada Los Angeles, 1984, în picioare: Nicolae Nedef antrenor, Cornel Penu, Vasile Stanga, Mircea Bedivan, Tudor Rosca, Alexandru Buligan, George Dogarescu, Gheorghe Covaciu, Gheorghe Craioveanu (medicul echipei), Radu Voina antrenor, Lascăr Pană antrenor; jos: Maricel Voinea, Vasile Oprea, Cornel Durau, Dumitru Berbece,
Neculai Vasilca, Constantin Petre, Nicolae Munteanu.

La 11 august, 1984, meciul de handbal masculin pentru medalia olimpică de bronz, dintre România și Danemarca, s-a disputat în sala de sport Forum din Los Angeles. România a câștigat cu 23:19 și a obținut medalia de bronz.

Vineri, 24 august, pe terenul Gloria, a avut loc un turneu de handbal pentru **Cupa 23 August**, cu participarea a 12 echipe feminine și masculine, din campionatul județean.

De joi până duminică, 30 august - 2 septembrie, s-a disputat în Sala de Sport Polivalentă Arad, **a VII-a ediție a Cupei Ziridava**. De data aceasta, au acceptat invitația organizatorului Constructorul Arad, următoarele echipe: Proletar Zrenjanin (Yugoslavia), Zamalek Cairo (Egipt), Carpați Mârșa și Politehnica Timișoara, alături de gazdă, Constructorul Arad.

Rezultatele meciurilor de joi:
Politehnica Timișoara - Zamalek Kairo 35:18
Proletar Zrenjanin - Carpați Mârșa 36:27
Proletar Zrenjanin - Zmalek Cairo 28:27
Constructorul Arad - Carpați Mârșa 31:29
Rezultatele meciurilor de vineri:
Politehnica Timișoara - Proletar Zrenjanin 26:20
Zamalek Kairo - Constructorul Arad 27:34
Carpați Mârșa - Zamalek Cairo 29:22
Constructorul Arad - Politehnica Timișoara 28:30
Rezultatele meciurilor de sambâtă:
Politehnica Timișoara - Carpați Mârsa 27:21
Proletar Zrenjanin - Constructorul Arad 28:27



Fază de joc Constructorul Arad - Proletar Zrenjanin, Cupa Ziridava, 1 September 1984.

Clasament

1. Politehnica Timișoara	12 puncte
2. Proletar Zrenjanin	10
3. Constructorul Arad	8
4. Carpați Mârsa	6
5. Zamalek Cairo	4

Golgheterul turneului a fost Alexandru Matei, de la Carpați Mârsa, cu 35 goluri. Jucătorul tehnic a fost Elezovici, de la Proletar Zrenjanin. Cel mai bun portar a fost Alexander Buligan, de la Politehnica Timișoara.

La începutul anului şcolar 1984-1985, catedra pentru handbal, la școala sportivă a fost organizată astfel:

fete

1.Ion Buruc - Junioare I și o grupă de începători.
2.Maria Buruc - Junioare II și două grupe începători.
3.Emilia Mandache - trei grupe de începători.
4.Maria Cornea - o grupă de începători.

băieți

1.Gheorghe Dima - Juniori I și o grupa de începători.
2.Adolf Frombach - Juniori II și două grupe de începători.
3.Mihai Pintea - trei grupe de începători, a plecat în octombrie.
4.Cornel Mureșan - a preluat grupele de la Pintea.

Cercuri de handbal

fete

Liceul Industrial Nr. 4 Arad - profesor Iosif Gheorghevici
Școala Generală Nr. 3 Arad - profesor Aurel Boanca

băieți

Școala Generală Nr. 3 Arad - profesor Luminița Mureșan.

Marți, 11 septembrie, s-a a anunţat începerea campionatului de handbal masculin al Ligii A. Turul și returul de joi și duminică va începe pe 13 septembrie.

Lotul Constructorul Arad pentru noul sezon: portari Ștefan Bartoș 25 ani, Herbert Keller 21, Dan Bobeică 21; jucători: Stelian Hoțoiu 25, Mihai Măcinic 23, Gheorghe Andronic 20, Dumitru Ienea 30, Pavel Crivăț 21, Pavel Voitilă 29, Cristian Urs 16, Traian Cernica 27, Titi Ionescu 30, Marcel Nedelea 25, Flavian Robu 21, Ion Rusu 26, Ovidiu Aron 18, Marius Mandiță 20, Vasile Ichim 21, și Daniel Coștiug 18. **Antrenori, profesor Hans Burger și profesor Romeo Putin.**

Se remarcă efectivul numeric mare al Constructorului, o echipă tânără, cu vârsta medie de 23 de ani. Portarul Omescu și Vasilache, care și-au încheiat cariera sportivă, lipsesc din lot, Kolleth a primit permisiunea de a se transfera la Sânnicolau Mare, iar Deacu și Istode sunt încă legitimați la Constructorul Arad, dar se pregătesc la Sânnicolau Mare.

Echipa Constructorul a făcut o pregătire montană de 20 de zile, după care a trecut standardele de control la București. Constructorul a mai participat la turnee la Hunedoara, Arad (Cupa Ziridava), la Mârsa cu Dinamo București, cu echipa de juniori și împotriva handbaliștilor din Timișoara. După aceste jocuri de pregatire, observi o condiție fizică bună și dorința de a face sacrificii în joc. Sunt suficiente toate acestea?

Duminică, 16 septembrie, a doua etapă a ligii A masculine, Constructorul Arad joacă în deplasare la Oradea împotriva Constructorul Oradea. Arădenii au pierdut acest meci cu 21:29 (12:14). În prima repriză, arădenii au trecut uneori în avantaj, dar după câteva aruncări ratate și cu ajutorul arbitrilor, au fost depășiți de gazdă. Cel mai bun jucător al echipei arădene a fost Titi Ionescu, care a marcat 5 goluri.

Constructorul Arad a jucat cu: Bartoș, Bobeică, Hoțoiu 2, Măcinic 4, Ienea 4, Voitilă 2, Crivăț 1, Cernica 2, Robu 1, Mandiță, Coștiug, Titi Ionescu 5. Antrenori, profesorii Hans Burger și Romeo Putin.

Duminică, 23 septembrie, în a patra etapă din liga A masculină, Constructorul Arad a jucat în deplasare la Timișoara, împotriva Politehnicii și a pierdut 31:19.

Tot duminică, 23 septembrie în prima zi de meciuri din liga B masculină de handbal, Strungul Arad și Tractorul Brașov s-au întâlnit pe Terenul Gloria. Meciul s-a încheiat cu o victorie categorică, de 31:17 a arădenilor.

Duminică, 30 septembrie, etapa a V-a a celei de-a 27-a ediții a campionatului de handbal masculin, jocul de liga A, dintre Constructorul Arad și Dinamo București, s-a disputat în Sala de Sport Polivalentă, în fața a peste 1.500 de spectatori.

Jocul a început cu o tatonare reciprocă, după care jocul a urmat cursul normal, cu 22 de egalări pe masă, în cele 60 de minute de joc, ceea ce a însemnat o luptă pentru fiecare minge, acțiuni cu mare viteză, mișcări spectaculoase, ritm rapid de ambele părți și goluri. Când Dinamo atacă, arădenii se retrag ordonat și cu viteză. În atac, arădenii au jucat cu fervoare și suflet, pătrunzând cu Ienea, Ionescu și Voitilă, toți într-o formă excelentă. Constructorul Arad a reușit să obțină un egal de 26:26 (12:11). În acest joc trebuie să scoți în evidență întreaga echipă, pentru că fiecare dorește să lupte.

Acest joc de handbal a fost desfășurat în siguranță și cu autoritate, condus de arbitrul piteștean Alexander Isop și buzoianul Gheorghe Mihăilescu.

Pentru Constructorul Arad au jucat: Bartoș, Bobeică, Ienea, Rusu, Ionescu, Voitilă, Măcinic, Cernica, Robu. Antrenori, profesorii Hans Burger și Romeo Putin.

Dinamo București: Ionescu, Marchidan, Durau, Bedivan, Mocanu, Oprea, Jianu, Matei, Dogarescu, Grabovschi. Antrenor, Ghiță Licu.

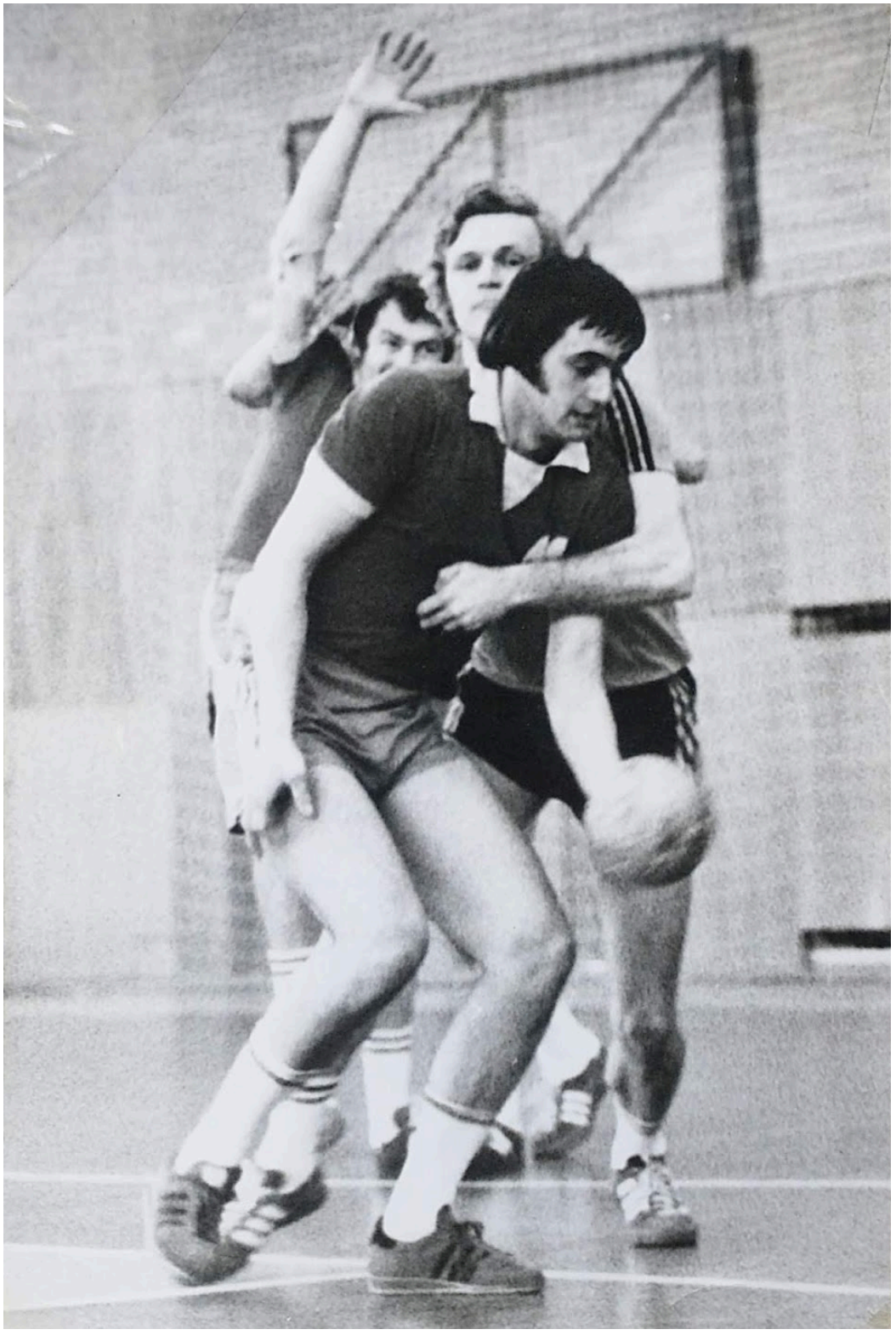

Fază a jocului: Pavel Voitilă, în fața unei apărări masive și dure.

Duminică, 30 septembrie, meciul din Liga B masculin, dintre Strungul Arad și Suiorul Baia Mare, s-a disputat pe terenul Gloria. După un joc frumos, Strungul Arad s-a impus cu 28:17 (13:8).

Golurile pentru Strungul Arad au marcat: Boldor 6, Șoki 4, Handra 3, Mitran 2, Müller 9 și Weisz 4. Antrenor, profesor Adolf Frombach.

Joi după-amiază, 4 octombrie, meciul de liga A masculin, dintre Constructorul Arad și HC Minaur Baia Mare, a avut loc în Sala de Sport Polivalentă. După un joc greu, HC Minaur Baia Mare s-a impus cu 29:27 (16:15). Cei peste 1.000 de spectatori au experimentat o amară dezamăgire, iar jucătorii Constructorului au fost hotărâți să se pregătească și mai bine pentru următoarele jocuri.

Duminică, 21 octombrie, meciul de Liga B masculin, dintre Strungul Arad și Metalul Copșa Mică, s-a disputat pe terenul Gloria. Jocul a început cu dominația gazdelor, dar după pauză, jocul a devenit mai agitat de ambele părți, iar arădenii au terminat cu un avans de trei goluri și au câștigat meritat cu 20:17 (12:9).

Golurile marcate pentru Strungul Arad au fost: Handrea 4, Boldor 4, Șoki 6, Gaftea 3, și Weisz 3. Antrenor, profesor Adolf Frombach.

Tot duminică, 21 octombrie, s-a disputat ultima etapă din turul sezonului, pentru Juniorii I CSS Arad, care participă la seria D a diviziei de juniori și școlară, cu antrenorul profesor Ion Buruc. În perioada **3 septembrie - 21 octombrie s-au obținut următoarele rezultate:**

1.CSS Cluj - CSS Arad 35:19(17:9)
2.CSS Târgu Mureș - CSS Arad 15:13(9:6)
3.CSS Arad - CSS Baia Mare 19:15(8:8)
4.CSS Bistrița - CSS Arad 27:23(13:11)
5.CSS Banatul Timișoara - CSS Arad 15:16(4:8)
6.CSS Oradea - CSS Arad 20:13(8:6)
7.CSS Arad - CSS Sighet 19:13(10:9)

Cele mai bune jucătoare ale școlii sportive au fost Cerasela Păsculescu în poartă, Lucreția Danciu cu 31 de goluri, Laura Zahan cu 20 de goluri, Dana Rusu cu 28 de goluri și Carmen Misaros cu 25 de goluri.


Cerasela Păsculescu


Laura Zahan


Dana Rusu

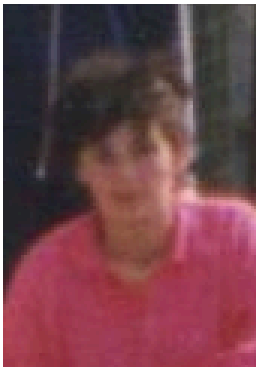
Lucreția Danciu



Cerasela Păsculescu de la CSS Arad cu renumitele ei parade de portar, 1984, Arad.

În perioada 3 septembrie - 21 octombrie s-a desfășurat turul sezonului Juniori I, unde școala sportivă arădeană participă și la seria D. CSS Arad este pregătit de profesorul Gheorghe Dima.

La 24-25 noiembrie, în Hunedoara, s-a desfășurat un turneu de handbal pentru juniori II, cu participarea Aradului.

Rezultate CSS II Arad:

CSS Arad - CSS Hunedoara II 12:15(6:6)
CSS Arad - CSS Hunedoara I 13:11(5:7)
CSS Arad - CSS Deva I 13:14(7:6)
CSS Arad - CSS Alba Iulia 18:20(12:7)

Cele mai bune jucătoare din echipa condusă de profesoara Maria Buruc, au fost Mihaela Ghilea cu 21 de goluri, Claudia Pîrvu cu 8 goluri și Felicia Tursan cu 6 goluri.

La 8-9 decembrie, în Hunedoara s-a desfășurat cupa orașului pentru echipe de juniori II. Au participat: CSS Arad, CSS Cluj, CSS Sebeș, CSS Petroșani, CSS II Hunedoara și CSS I Hunedoara.

Rezultatele CSS Arad:

CSS Arad - CSS II Hunedoara 16:18(9:9)
CSS Arad - CSS Cluj 10:19(5:7)
CSS Arad - CSS I Hunedoara 17:15(9:6)
CSS Arad - CSS Petroșani 23:15(11:9)
CSS Arad - CSS Sebeș 16:14(6:7)

CSS Arad a jucat cu: Adrian Șodincă 32 meciuri, Cosmin Popa 9, Călin Lascu 18, Sorin Filimon, Octavian Fînață, Aurelian Onița, Valentin Chintoan, Simion Guranda, Adrian Demeteș, Ciprian Demeteș, Cosmin Ivașcu, Vicențiu Ess, Tibor Bac. Antrenor, profesor Adolf Frombach.

Între 12 și 14 decembrie 1984, la Cluj a avut loc un turneu internațional de handbal pentru echipele de juniori I unde a fost și echipa școlii sportive, condusă de antrenorul profesor Ion Buruc.

Rezultatele:
CSS Arad - CSS Cluj 16:27(12:14)
CSS Arad - GSRS Sosnica (Polonia) 23:20 (14:10)
CSS Arad - CSS Baia Mare 21:15(9:6)
CSS Arad - CSS Zalău 18:11(8:3)
Clasament:
1.CSS Cluj 12 puncte
2.CSS Arad 10
3.CSS Baia Mare 8
4.GSRS Sosnica (Polonia) 6
5.CSS Zalău 4

Campionatul județean de handbal feminin 1984

1.Libertatea Arad
2.Gloria Sântana
3.CSS I Arad
4.Strungul Chișineu
5.Pădurea Bocsig
6.Unirea Socodor
7.CSS II Arad

Libertatea Arad este campioană județeană pentru a doua oară, cu drept de participare la jocurile de calificare pentru promovarea în liga B, din primăvara anului 1985.

Libertatea Arad: Paula Vieru, Dana Neagu, Elena Dobreanu, Amalia Turcan, Mariana Gheorghe, Marina Mușat, Irina Szöltes, Eugenia Strijeriu, Rodica Birla, Silvia Sfeica, Paulina Vieru, Elena Ionita, Viorica Calota, Ionica Istrazi, Eva Barabas. Antrenor, profesor Romeo Putin.

Campionatul județean de handbal masculin 1984

Clasament:
1.Progresul Pecica
2.ASA Rapid Lipova
3.UTA Arad
4.Gloria (Unirea) Sântana.
5.CSS I Arad
6.Mobila Pâncota
7.Viitorul Almas
8.CSS II Arad

Progresul Pecica este campion județean, cu dreptul de a participa la jocurile de calificare pentru liga B, din primăvara anului 1985. Progresul Pecica este pregătit de profesorul Romul Popețiu.

Progresul Pecica: Viorel Monea, Daniel Morar, Georghe Sălăjan, Ionel Șoimoșan, Ghițu Sabău, Stelian Androne, Cristian Chervesan, Mircea Lazăr, Marcel Pantea, Ioan Lengyel, Doru Mihale, Dan Cărăbuș, Alfred Eisele, Ioan Șoki, Cornel Mureșan. Antrenor, profesor Romul Popețiu.

1984
SÂNTANA

Sâmbătă, 21 ianuarie, în sala de sport Polivalentă Arad s-au disputat următoarele jocuri de handbal cu participarea echipelor feminine și masculine din campionatul județean și Strungul Arad din liga B.

Rezultate masculine:

9,00 CSS II Arad - Progresul Pecica, masculin

10.00 CSS I Arad - Strungul Arad, masculin

11,00 UTA Arad- Viitorul Almas, masculin

12,00 ASA Lipova - Unirea Sântana, masculin

13,00 Libertatea Arad - Sântana, feminin

Duminică, 29 ianuarie, în Sala de Sport Polivalentă Arad, s-au desfășurat jocurile de handbal feminin pentru **Cupa Unirea**:

10,00 Libertatea Arad - Sântana

11,15 CSS I Arad - Sântana

La 12 martie, 1984, după o ședință a conducerii SMA Sântana, a luat ființă Asociația AS Gloria Sântana, potrivit unei adrese către CUASC Sântana, din 15 martie 1984.

La 26 martie, 1984, Asociația AS Gloria Sântana a primit aprobarea de la Comitetul Județean UTC Arad, să deschidă un cont în bancă și să dețină ștampilă.

Astfel, echipa feminină a putut să participe la campionatul județean în sezonul 1984, sub numele de Gloria Sântana.

A urmat o ședință, în care a fost ales consiliul de conducere al noii Asociații Gloria Sântana. Economistul Mircea Goina a devenit primul președinte al Asociației Gloria, care, pe lângă departamentul de handbal, avea și secție de tenis de masă și tenis. Mircea Goina a fost ales președinte, inginerul Gheorghe Răpășan de la SMT Sântana a devenit vicepreședinte. Preşedinte de onoare, a fost ales inginerul Ioan Ilica, directorul SMT Sântana. Primul președinte al secției de handbal a fost inginerul Mihai Bălan, director al Liceului Agroindustrial Sântana, iar secretar al asociației a devenit Franz Bleiziffer, controlor de calitate în SMT. Casier și asistent - antrenor a fost Eduard Zimmermann, mecanic și polizor la SMT Sântana.

Proiectul de buget al secției de handbal pentru anul 1984, întocmit de antrenori și alte persoane competente, a fost de 30.805 lei, defalcat.

Cheltuieli pentru echipa feminină:

-16 treninguri 4.800 lei

-tricouri 16 jucătoare 560 lei

-pantaloni scurți 16 jucătoare 1.600 lei

-15 mingi de handbal 3.435 lei

Cheltuieli pentru echipa masculină:

-tricouri 16 jucători 560 lei

-10 mingi de handbal 2.500 lei

Alte cheltuieli:

-Arbitru 5.000 lei

-Deplasare și transport 2.350 lei

-Costuri neprevăzute 1.000 lei

-Antrenor 1984 8.000 lei (proiect)

Total = 30.805 lei

Această sumă nu a putut fi acoperită din contribuțiile lunare ale angajaților SMA Sântana, așa că, am continuat să ținem serile noastre de cafea și ceai dansant, organizate de handbaliști. Partea bună a fost că, am lucrat în echipă și nimeni nu s-a simțit copleșit de muncă și responsabilitate.

Marți, 1 Mai, pe terenul școlii sportive de lângă Mureș, a avut loc un turneu de handbal feminin pentru **Cupa 1 Mai**. Au participat CSS I Arad, CSS II Arad, Libertatea Arad și Gloria Sântana.

Jocurile au fost extrem de competitive, cu unele faze spectaculoase, care au ridicat spectatorii de pe scaune, pentru a aplauda acțiunea din teren.

Clasament:

1.CSS II Arad
2.CSS I Arad
3.Libertatea Arad
4.Gloria Sântana

Duminică, 6 mai, Cupa UTC la echipele feminine de handbal s-a disputat pe Terenul Constructorul, de la ora 8.00.



Echipa Gloria Sântana, la scurt timp după înființarea asociației, în picioare: Gertrude Krieb, Barbara Henger, Annemarie Frahler, Marinela Belei, Angelica Pleșa, Regine Hell, Josef Höniges (antrenor), în față: Gerlinde Frahler, Angelica Toma, Marinela Pleșa, Cornelia Pantea.

Tot duminică, 6 mai, s-a jucat pentru campionatul județean de handbal masculin:
Terenul Gloria la ora 8.00 a.m
Terenul școlii sportive la ora 12.00
Terenul Constructorul, ora 11,00
Terenul Lipova la ora 11.00
Terenul școlii Sântana la ora 9.30
Terenul școlii Sântana la ora 11.

Duminică după-amiază, 1 iulie, ora 18:00, meciul de handbal feminin, Libertatea Arad cu Gloria Sântana, pentru campionatul județean, s-a disputat pe terenul Constructorul.

Duminică, 8 iulie, meciul de handbal feminin dintre Libertatea Arad și Unirea Socodor s-a derulat pe Terenul Constructorul, la ora 9.00.

Tot duminică, 8 iulie, meciul de handbal feminin dintre Foresta Bocsig și Strungul Chișineu-Criș, a avut loc pe terenul școlii din Sebiș.

La mijlocul lunii iulie, 1984, Erhard Jäger și Anton Ackermann au fost, de asemenea, eligibili pentru a juca la echipa din liga B Strungul Arad, prin dublă legitimare. Această legitimație le-a permis celor doi jucători de la Sântana, să joace la CSS Arad și la Strungul Arad.

TURNEUL CUPA PIPATSCH, ediția XI, 18-19 august 1984, la Lugoj și Periam

1.Comerțul Sânnicolau Mare, 2.Metalul IURT Lugoj, 3.Tehnometal Timișoara, 4.Sideful Jimbolia, 5.Utilajul 6 Martie Timișoara, 6. Avicola Giarmata, 7.Spartac Vizejdia, 8.Banatul Dudeștii Noi.

Rezultate:

Grupa I

Comerțul Sânnicolau Mare - Utilajul 6 Martie Timișoara 30:20(16:7)
Sideful Jimbolia - Spartac Vizejdia 31:23(14:8)
Sideful Jimbolia - Utilajul 6 Martie Timișoara 18:17(10:7)



Atac al echipei Utilajul 6 Martie Timișoara, în meciul cu Sideful Jimbolia

Comerțul Sânnicolau Mare - Spartac Vizejdia 29:15(12:6)
Spartac Vizejdia - Utilaju l6 Martie Timișoara 22:28(10:12)
Comerțul Sânnicolau Mare - Sideful Jimbolia 19:10(10:4)

Clasament grupa I:

1.Comerțul Sânnicolau Mare	9 puncte
2.Sideful Jimbolia	7
3.Utilajul 6 Martie Timișoara	5
4.Spartac Vizejdia	3

Grupa II
Tehnometal Timișoara - Avicola Giarmata 25:10(11:4)
Metalul IURT Lugoj - Banatul Dudeștii Noi 31:14(18:7)
Tehnometal Timișoara - Banatul Dudeștii Noi 22:15(12:8)
Avicola Giarmata - Metalul IURT Lugoj 9:27(6:14)
Avicola Giarmata - Banatul Dudeștii Noi 11:11(7:8), după 7 m 4:2.
Tehnometal Timișoara - Metalul IURT Lugoj 15:23(7:11)
Clasament grupa II:

1.Metalul IURT Lugoj	9
2.Tehnometal Timișoara	7
3.Avicola Giarmata	4
4.Banatul Dudeștii Noi	4

Finale
Meci pentru locul VII
Spartac Vizejdia - Banatul Dudeștii Noi 20:17(12:11)
Meci pentru locul V
Utilajul 6 Martie Timișoara - Avicola Giarmata 14:14 (8:5), după 7 metri 6:5
Meci pe locul III
Tehnometal Timișoara - Sideful Jimbolia 34:29(14:7)
Finala: Comerțul Sânnicolau Mare - Metalul IURT Lugoj 19:17(12:8)



Câștigătorul Cupei Pipatsch 1984, Comerțul Sânnicolau Mare: Ludovic Vidac, Uwe Maus, Ewald Kolleth, Hans Dreier, Ionita Doboși, Nikolaus Neidenbach, Ștefan Deacu, Vasile Istode, Florin Horanet, Gheorghe Pavel, Edgar Sipos, Mihai Solomayer, Valentin Cumpanas, Gheorghe Homorodeanu, Josef Kovacs. Antrenori, profesorii Dieter Laub și Roman Toader.

Festivitatea de premiere a fost realizată de primarul Gheorghe Leucuță, alți lideri locali și Anton Palfi, redactorul NBZ.

Comerțul Sânnicolau Mare, Câștigătorul Cupei Pipatsch

Metalul IURT Lugoj, locul II

Tehnometal Timișoara, locul III

Spartac Vizejdia, Cupa Fair Play

Cei mai buni jucători: Marius Grasu (Lugoj) și Nikolaus Neidenbach (Sânnicolau Mare).

Cel mai eficient marcator: Valentin Bratan-Gliga (Vizejdia) cu 39 de goluri.

Cei mai buni portari: Stefan Urkom (Lugoj) și Petru Drulea (Jimbolia).

Arbitrii: Mihai Vulcanescu, Petru Ciobanu, Eduard Jaworski, Alexandru Boier, Doru Gavrila, Ioan Rapa, Andrei Rosenbaum, Josef Hahn, Veronel Gavrea, Ioan Covașintan. Coordonare tehnică: Ioan Martin, Stefan Cenghea, Alexandru Arghiropol și Peter Zerwes.



Tânăra echipă Utilajul 6 Martie Timișoara, ocupanta locului 5.

În acest an au participat 27 de echipe. Pentru echipele ieșite din grupele eliminatorii, s-a disputat un turneu de consolare la Periam, unde Unirea Sântana a ocupat ultimul loc, adică locul 16 din 27 de echipe, ceea ce este un rezultat bun. Mai trebuie să ținem cont că, Gloria Sântana a fost mereu fluierată de arbitrii din județul Timiș, în aceste turnee.

Turneul de consolare la Periam

La turneul de consolare de la Periam, Gloria Sântana a jucat în grupa a doua, cu Știința Lovrin, Avântul II Periam și Voința Biled.

Rezultate grupa II:

Avântul II Periam - Gloria Sântana 23:22(12:11).
Știința Lovrin - Voința Biled 30:20(16:12)
Avântul II Periam - Voința Biled 21:20(10:12)
Știința Lovrin - Gloria Sântana 33:24(14:13)
Știința Lovrin - Avântul II Periam 18:15(9:3)
Voința Biled - Gloria Sântana 23:11(14:7).

Clasament:

1.Știința Lovrin 9 puncte
2. Avântul II Periam 7
3.Voința Biled 5
4. Gloria Sântana 3

Rezultate grupa I:

Avântul Periam I - Mecanica Timișoara 22:18(11:8)
Banatul Timișoara - Oldboys Jimbolia 17:13(8:4)
Banatul Timișoara - Mecanica Timișoara 20:12(8:8)
Oldboys Jimbolia - Avântul Periam I 17:15(9:7)
Oldboys Jimbolia - Mecanica Timișoara 19:14(9;7)
Banatul Timișoara - Avântul Periam I 23:23(13:11)

Clasament:

1. Banatul Timișoara 8 puncte
2. Oldboys Jimbolia 7
3. Avântul I Periam 6
4. Mecanica Timișoara 3

De asemenea, ar mai fi de menționat că, Periam a păcălit, pentru că, dintre cele două echipe din Periam, echipa mai bună era în grupă cu Sântana; Banatul Timișoara, Oldboys Jimbolia, ar fi fost adversari puternici în prima grupă.

Meci pentru locul 15 Mecanica Timișoara - Gloria Sântana 27:16(11:9)

Meci pentru locul 13 Avântul I Periam - Voința Biled 35:22(14:10)

Meci pentru locul 11 Old Boys Jimbolia - Avântul II Periam 20:15(10:5)

Meci pentru locul 9 Banatul Timișoara - Știința Lovrin 24:22(10:8).

Privind retrospectiv, se poate spune că handbaliștii Gloria Sântana au avut aproape întotdeauna o primă repriză bună și apoi, deseori din cauza arbitrajului special, au rămas fără suflare și spirit de luptă.

Până la urmă, Gloria Sântana a primit premiul fair-play, probabil pentru că nu a făcut plângeri cu privire la arbitraj, așa cum fac unii jucători, de la alte echipe.

Cel mai bun marcator la turneul de consolare a fost stângaciul de la Biled Adam Csonti, cu 39 de goluri.

Cel mai bun portar a fost Mircea Gheorghe, de la Avântul Periam I.

Taranu, Giucoane, Horvath, Ionet, Stahl, Fiscu, Nica, Antonescu au fost arbitri la Periam. Conducerea tehnică: Ernest Szekely, Georg Szuhanek. Organizatori: Traian Bulz, Vasile Mocanu, Peter Hent, Ioan Ferche, Ioan Taranu, Ioan Ostrovat și Niki Costina.

Echipa Gloria Sântana la turneul de consolare de la Periam: Franz Groo, Josef Höniges, Eduard Zimmermann, Ferdinand Mackert, Johann Süss, Andreas Reinhard, Andreas Henger, Andreas Mayer, Gerhard Reinhard, Josef Marksteiner, Johann Moik. Jucător Antrenor Josef Höniges.

Vineri, 24 august, pe terenul Gloria, a avut loc un turneu de handbal pentru **Cupa 23 August**, cu participarea a 12 echipe feminine și masculine din campionatul județean.

Duminică, 18 noiembrie, în Sala de Sport Polivalentă s-au disputat, de la ora 14, șase meciuri de handbal pentru echipele feminine și masculine din campionatul județean, în cinstea celui de-al XIII-lea Congres al partidului.

Campionatul județean de handbal feminin, 1984

1.Libertatea Arad
2.Gloria Sântana
3.CSS I Arad
4.Strungul Chișineu-Criș
5.Foresta Bocsig
6.Unirea Socodor
7.CSS II Arad

Libertatea Arad este campioană județeană pentru a doua oară, cu drept de participare la jocurile de calificare, pentru promovarea în liga B, din primăvara anului 1985.

Libertatea Arad: Paula Vieru, Dana Neagu, Elena Dobreanu, Amalia Turcan, Mariana Gheorghe, Marina Mușat, Irina Szöltes, Eugenia Strijeriu, Rodica Birla, Silvia Sfeica, Paulina Vieru, Elena Ionita, Viorica Calota, Ionica Istrazi, Eva Barabas. Antrenor, profesor Romeo Putin.

Campionatul județean de handbal masculin, 1984

1.Progresul Pecica
2.ASA Rapid Lipova
3.UTA Arad
4.Gloria (Unirea) Sântana.
5.CSS I Arad
6.Mobila Pâncota
7.Viitorul Almas
8.CSS II Arad

Progresul Pecica este campion județean cu dreptul de a participa la jocurile de calificare, pentru promovarea în liga B, din primăvara anului 1985. Progresul Pecica este pregătit de profesor Romul Popețiu.

Progresul Pecica: Viorel Monea, Daniel Morar, Georghe Sălăjan, Ionel Șoimoșan, Ghițu Sabău, Stelian Androne, Cristian Chervesan, Mircea Lazăr, Marcel Pantea, Ioan Lengyel, Doru Mihale, Dan Cărăbuș, Alfred Eisele, Ioan Șoki, Cornel Mureșan. Antrenor, profesor Romul Popețiu.

1985
JUDEȚUL ARAD

La începutul anului 1985**,** a fost predat metodistului de handbal al DJTS Arad, profesor Mureșan, **Protocolul de dizolvare al secției de handbal Unirea Sântana**, după care, jucătorii au solicitat trecerea la AS Gloria Sântana; solicitările au fost aprobate, ceea ce a însemnat că, echipa masculină va apărea în campionatul județean 1985, cu numele de Gloria Sântana. Toată povestea schimbărilor a durat ceva timp, dar a fost finalizată la 25 aprilie 1985. La aceeași dată, câteva jucătoare tinere, care veniseră cu sârguință la antrenamente în ultimii doi ani, au fost legitimate pentru Gloria Sântana, înainte de începerea campionatului județean masculin în 1985.

Următorii jucători s-au transferat la Gloria Sântana, începând cu 25 aprilie: Franz Adelmann (1959), Sebastian Schneller (1968), Johann Süss (1961), Johann Moik (1967), Johann Gantner (1955), Ferdinand Macert (1958), Stefan Ackermann (1961), Eduard Zimmermann (1959), Andreas Mayer (1962), Andreas Henger (1966), Andreas Reinhardt (1962), Josef Höniges (1959).

Au fost legitimați unii jucători noi: Gerhardt Bürger (1966), Sebastian Schneller (1968) și alții.

La începutul lunii ianuarie, antrenorul, profesor Romeo Putin, anunță că și-a convocat jucătorii pentru un cantonament pregătitor la Moneasa.

În perioada 15-16 ianuarie, în sala de sport Polivalentă Arad, s-a desfășurat un turneu pregătitor pentru Junioare I, organizat de CSS Arad.

Rezultate:

CSS I Arad - CSS II Arad 30:20
CSS Hunedoara - CSS Oradea 27:17
CSS I Arad - CSS Oradea 27:23
CSS Hunedoara - CSS II Arad 30:26
CSS I Arad - CSS Hunedoara 28:21
CSS Oradea - CSS II Arad 28:17

Clasament:

1.CSS Arad 9 puncte
2.CSS Hunedoara 7
3.CSS Oradea 5
4.CSS II Arad 3

Cele mai multe goluri pentru formația arădeană, condusă de profesorul Ion Buruc, au fost marcate de: Dana Rusu inter dreaptă cu 22 de goluri, conducătoare de joc Laura Zahan cu 14 goluri, Lucreția Danciu inter stânga, Alina Dume extremă dreapta, cu 11 goluri.

În 22-24 ianuarie, la Timișoara s-a desfășurat un turneu pregătitor de juniori I, cu participarea Aradului.

Rezultate:

CSS Arad -Tehnometal Timișoara (masculin) 26:30 (12:16)
CSS Arad - CSS Poli II Timișoara 30:22(19:11)
CSS Arad - CSS Poli I Timișoara 20:23(11:11)

S-au remarcat: Dorinel Andrescu și Augustin Drăgan, amândoi în poartă, precum și jucătorii Cristian Urs, cu 20 de goluri și Călin Neamțu, cu 15 goluri.

În perioada 22-24 ianuarie, la Timișoara a avut loc un turneu de pregătire pentru handbal, pentru echipele de junioare I cu participarea Aradului.

Rezultatele:

CSS Poli Timișoara - CSS Caracal 37:25
CSS Arad - CSS Craiova 22:19
CSS Poli Timișoara - CSS Craiova 22:17
CSS Arad - CSS Caracal 30:26
CSS Caracal - CSS Craiova 30:26
CSS Poli Timișoara - CSS Arad 25:22

Clasament:

1.CSS Poli Timișoara
2.CSS Arad
3.CSS Caracal
4.CSS Craiova

Cele mai bune jucătoare de la școala sportivă, pregătită de profesor Ion Buruc, au fost Alina Dume cu 18 goluri și Laura Zahan cu 12 goluri.



Ion Buruc

Între 31 ianuarie și 3 februarie, la Târgu Mureș primul turneu la juniori I în sală, a avut loc în cadrul rundei intermediare a diviziei școlare și de juniori . CSS Arad, condus de profesorul Gheorghe Dima, a realizat patru jocuri cu următoarele **rezultate:**

CSS Arad - CSS Oradea 22:22
CSS Arad - CSS Cluj 22:24
CSS Arad - CSS Minaur Baia Mare 20:19
CSS Arad - CSS Lugoj 23:20

De vineri după amiază, până duminică la prânz, 8-10 februarie, în Sala de Sport Polivalentă s-a desfășurat a doua ediție a **Cupei Constructorul,** la echipe masculine. La turneul organizat de Clubul Constructorul au participat următoarele echipe: Dinamo Brașov, CSM Reșița (care l-a înlocuit pe Minerul Cavnic), Strungul Arad și gazda, Constructorul Arad.

Rezultate:

Constructorul Arad - Strungul Arad 31-23

Constructorul Arad - Dinamo Brașov 25:27

Constructorul Arad - CSM Reșița 31:27

Dinamo Brașov - CSM Reșița 31:17

Dinamo Brașov - Strungul Arad 34:19

Strungul Arad - CSM Reșița 34:28

Clasament:

1.Dinamo Brașov

2.Constructorul Arad

3.Strungul Arad

4.CSM Reșița.

Dinamo Brașov a câștigat astfel cea de-a doua ediție a Cupei Constructorul.

Între 22-24 februarie, la Arad, al doilea turneu de sală de juniori I a avut loc, ca parte a rundei intermediare a campionatului de juniori și școlar. CSS Arad, cu antrenorul profesor Gheorghe Dima, în cele trei jocuri, a realizat următoarele **rezultate:**

CSS Arad - CSS Poli Timișoara 25:30

CSS Arad - CSS Sebeș 35:22

CSS Arad - CSS Târgu Mureș 29:29

La turneele de sală s-au remarcat portarul Augustin Drăgan și extrema dreaptă Cristian Urs, ambii convocați la naționala de juniori.

Duminică dimineața, 24 februarie, meciul de handbal dintre Minerul Cavnic și Constructorul Arad s-a disputat la Cavnic, în cadrul primei etape de meciuri, din returul a ligii A masculine. Ambele echipe erau în pericol de retrogradare și de aceea a fost un joc la cuțite. Cu mai multă experiență și de asemenea, datorită unui număr mare de spectatori care și-au aplaudat frenetic echipa pe tot parcursul jocului, Minerul Cavnic a reușit să câștige cu 24:23.

Arbitrii orădeni Șandor și Lakomcsik au condus acest joc cu competență și siguranță.

Pentru Constructorul Arad au jucat: Keller, Bartoș, Măcinic, Andronic, Ienea, Crivăț, Robu, Ionescu, Voitilă, Cernica și Urs. **Antrenor: profesor Adolf Frombach.**

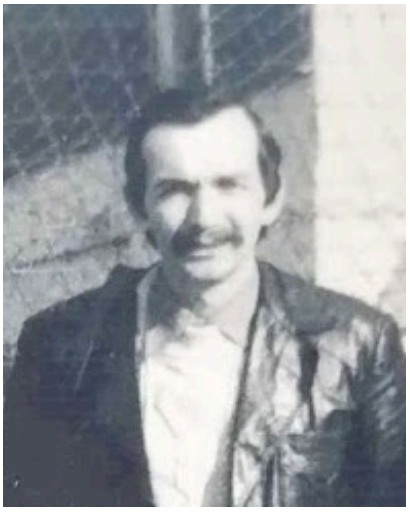

Adolf Frombach

Se pare că a avut loc, din nou, o schimbare de antrenor. Poate profesor Frombach să scoată căruța din noroi?

În perioada 22-24 februarie, la Bistrița, s-a desfășurat al doilea turneu de sală, pentru juniorii din seria D, a diviziei școlare și de juniori . Anterior, în perioada 31 ianuarie - 3 februarie, la Oradea a avut loc primul turneu de sală. Ambele turnee sunt așa numita rundă mijlocie, sau intermediară, iar juniorii I CSS Arad, antrenați de profesorul Ion Buruc, au realizat următoarele **rezultate:**

1.CSS Arad - CSS Târgu Mureș 20:21(12:11)
2.CSS Arad - CSS Viitorul Cluj 23:38(17:18)
3.CSS Arad - CSS Constructorul Baia Mare 21:22(9:11)
4.CSS Arad - CSS Bistriț 19:32(10:18)
5.CSS Arad - CSS Banatul Timișoara 17:20(12:10)
6.CSS Arad - CSS Oradea 16:17(11:9)
7.CSS Arad - CSS Sighet 27:15(12:10)

Joi după-amiază, 28 februarie, meciul de liga A masculin, dintre Constructorul Arad și Constructorul Oradea, a avut loc în Sala de Sport Polivalentă Arad.

După un joc echilibrat, în care ambele echipe și-au atins limitele, arădenii au câștigat la limită, cu 29:28.

Pentru Constructorul Arad au jucat: Bartoș, Keller, Ionescu, Voitilă, Ienea, Cernica, Crivăț, Măcinic, Andronic, Robu și Urs. Antrenor: profesor Adolf Frombach.



Jucătorii Constructorului Arad, după victoria cu Constructorul Oradea începând de lângă arbitrii, din dreapta: Pavel Voitilă, Titi Ionescu, ?, Mihai Măcinic, Pavel Crivăț.

Duminică, 3 martie, la ora 11:00 la Craiova, meciul de liga A masculin dintre CS Universitatea Craiova și Constructorul Arad a avut loc în sala de sport polivalentă.

Lotul CS Universitatea Craiova: Albici, Szilaghi, Cristian, Cojocaru, Agapie, Balinr, Caras, Dumitru, Dobeanu, Prica, Olteanu, Giurgiu, Barcan, Lestaru. Antrenori: Gheorghe Burcă și Paul Stuparu.

Lotul Constructorul Arad: Bartoș, Bobeică, Keller, Hoțoiu, Măcinic, Andronic, Ienea, Crivăț, Voitilă, Ionescu, Nedelea, Cernica, Rusu, Mandiță, Ichim, Coștiug, Aron, Robu. Antrenori: profesor Hans Burger și profesor Romeo Putin.

Vineri, 15 martie, într-un articol de ziar, au fost anunțate ultimele rezultate ale echipei Constructorul Arad, care au însumat trei înfrângeri: de la Politehnicii Timișoara acasă, Dinamo București și HC Minaur Baia Mare în deplasare. Întrebarea, pentru mulți fani de handbal a fost, dacă va reuși Constructorul să rămână în prima divizie sau va trebui să retrogradeze? Ce trebuie făcut pentru a avea, în continuare, un reprezentant al acestui sport frumos în liga A?

Situația din clasament este acum următoarea: Minerul Cavnic este jos și practic a retrogradat deja. Pentru a nu retrograda, Constructorul Arad se luptă cu Universitatea Cluj, care are acum un punct în plus. Universitatea Cluj mai are de jucat împotriva Politehnicii Timișoara, Dinamo Brașov și Constructorul Oradea (acasă), iar împotriva Universității Craiova, Minerul Cavnic și Constructorul Arad (în deplasare). Constructorul Arad mai are de jucat cu Știința Bacău, Dinamo Brașov și Universitatea Cluj (acasă), cu Steaua București și Carpati Mârșa (deplasare). Dilema retrogradării poate și trebuie decisă doar pe terenul de joc, unde se pot aduna punctele. Echipa arădeană trebuie să aibă o voință puternică și să dea dovadă de sacrificiu; spectatorii, tineri și bătrâni, își vor încuraja echipa până în ultima secundă a jocului.

Deocamdată, spectatorii sunt invitați să-și susțină echipa împotriva Științei Bacău, sâmbătă, la ora 17.00.

Sâmbătă după-amiază, 16 martie, meciul Constructorul Arad și Știința Bacău s-a disputat în Sala de Sport Polivalentă Arad, în cadrul celei de-a XVIII-a etape de meciuri, a campionatului de handbal masculin din liga A.

Formația arădeană a primit recent o înfrângere la 46:19 de la HC Minaur Baia Mare, în timp ce Știința Bacău, condusă de Alexandru Eftene și Alexandru Mengoni, a reușit la Timișoara cu Politehnica. De aceea, întrebarea spectatorilor, dacă echipa lor va câștiga pentru a-și păstra șansele în lupta pentru a evita retrogradarea, a fost justificată.



Fază a jocului: Pavel Voitilă, Pavel Crivăț și Flavian Robu în apărare.

La finalul jocului a fost o victorie clară 31:23 (16:11) pentru arădenii. Jocul a fost echilibrat doar în primele 15 minute, apoi jucătorii Constructorul au demonstrat o performanță deosebită. La scurt timp după pauză, era deja 20:11, după care arădenii au avut un joc ușor.

Acest meci a fost arbitrat de pitești eanul Alexandru Isop și Gheorghe Mihalascu din Buzău.

Pentru Constructorul Arad au jucat: Keller, Bartoș, Ienea, Voitilă, Cernica, Andronic, Măcinic, Robu, Crivăț, Hoțoiu. Antrenor, profesor Adolf Frombach.

La 23-24 martie, la Timișoara a avut loc un turneu pregătitor de handbal, pentru echipele de junioare II, cu participarea CSS II Arad.

Rezultatele CSS II Arad:

CSS Arad - CSS Caracal 18:21(12:9)

CSS Arad - CSS Poli Timișoara 15:20(9:7)

CSS Arad - CSS Poli II Timișoara 23:14(11:9)

Cele mai bune jucătoare ale echipei arădene, conduse de profesoara Maria Buruc, au fost Mihaela Ghilea cu 21 de goluri și Florica Buda cu 11 goluri.

Tot pe 23-24 martie, la Timișoara, s-a desfășurat un turneu pregătitor pentru echipele de juniori II, Cupa Politehnica, cu participarea CSS II Arad.

Rezultatele:

CSS Arad - 6 Martie Timișoara 18:15

CSS Arad - Aris Timișoara 31:21

CSS Arad - CSS Poli Timișoara 20:21

Din 9-11 aprilie 1985, la Târgu Mureș, în cadrul Daciadei, s-a desfășurat un turneu de handbal junioare II, în Seria H. CSS II Arad, condus de profesoara Maria Buruc, a realizat următoarele **rezultate:**

1.CSS Arad - CSS Alba Iulia 18:14(10:7)

2.CSS Arad - CSS Satu Mare 23:6(12:2)

3.CSS Arad - CSS Baia Mare 14:24(7:12)

4.CSS Arad - CSS Cluj 13:23(9:8)

Clasament:

1.CSS Cluj	12 puncte
2.CSS Baia Mare	10
3.CSS Arad	8
4.CSS Alba Iulia	6
5.CSS Satu Mare	4

Din formația arădeană, merită o mențiune specială Mihaela Ghilea (inter dreapta), Claudia Pîrvu (conducătoarea jocului) și Florica Buda (inter stânga).



Maria Buruc

Lotul CSS II Arad 1984-1985: Maria Dolca 1969, Mirela Mihuț 1969, amândouă în poartă, Mihaela Ghilea 1969, Cornelia Filate 1969, Claudia Pîrvu 1969, Felicia Tursan 1969, Cristina Krabu 1969, Sîrbu Adriana 1970, Florica Buda 1970, Simona Pantopi 1969, Iuliana Mescsok 1969, Carmen Pota 1971, Elena Sofrag 1969. Antrenor, profesoara Maria Buruc.

Din 9 până în 11 aprilie, la Bistrița, în cadrul Daciadei, s-a desfășurat un turneu de handbal Juniori II din Seria F. CSS II Arad cu antrenorul, profesor Adolf Frombach, a realizat următoarele **rezultate:**

CSS Arad - CSS Sfantu Gheorghe 14:15
CSS Arad - CSS Odorheiu Secuiesc 20:14
CSS Arad - CSS Sibiu 15:17
CSS Arad - CSS Targu Mures 13:18

Clasament:

1.CSS Sibiu 12 puncte
2.CSS Târgu Mureș 10
3.CSS Sfantu Gheorghe 7
4.CSS Arad 6
5.CSS Odorheiu Secuiesc 5

Lotul Juniori II CSS Arad 1984-1985: Adrian Șodincă, Cosmin Popa 1970, Octavian Fînață 1970, Călin Lascu 1969, Vicențiu Ess, Sorin Filimon 1970, Aurelian Onița, Cosmin Ivașcu, Tibor Boc, Valentin Chintoan, Șimion Guranda, Adrian Demeteș, Ciprian Demeteș, Bogdan Cizmaș. Antrenor, profesor Adolf Frombach.

A doua jumătate a sezonului campionatului de junioare, a avut loc în perioada 7 aprilie – 19 mai, ca parte a diviziei școlare și de juniori . CSS Arad, pregătit de profesorul Ion Buruc a realizat următoarele **rezultate:**

1.CSS Arad - CSS Cluj 15:20(11:11)
2.CSS Arad - CSS Târgu Mureș 18:14(9:6)
3.CSS Baia Mare - CSS Arad 16:15(6:5)
4.CSS Arad - CSS Bistrița 18:12(9:6)
5.CSS Arad - CSS Banatul Timișoara 17:18(9:9)
6.CSS Arad - CSS Oradea 13:11(8:5)
7.CSS Sighet - CSS Arad 7:23(4:7)

Cele mai bune jucătoare ale CSS Arad au fost: Carmen Miszaros extremă și inter stânga, cu 95 de goluri, Laura Zahan ca lider de joc cu 71 de goluri, Dana Rusu inter dreapta cu 63 de goluri. O prestație bună a avut și portarul Cerasela Păsculescu. Din păcate, echipa a retrogradat de pe locul doi pe ultimul.

Lotul CSS I Arad 1984-1985: Cerasela Păsculescu 1968, Eva Trif 1967, Cristina Ardelean 1967, Mirela Mihuț 1969, Maria Dolca 1969, toate în poartă, Laura Zahan 1968, Dana Rusu 1967, Carmen Misaros 1968, Alina Duma 1968, Liliana Itu 1968, Izabela Caraiman 1967, Doina Heteș 1968, Marinela Dobrițan 1968, Ioana Goe 1967, Mihaela Ghilea 1969, Claudia Pîrvu 1969, Felicia Tursan 1969, Lucreția Danciu 1967.



Lotul CSS Arad 1984-1985: Cerasela Păsculescu, Doina Heteș, ?, Diana Simion, Marioara Roxin, Alina Duma, Antrenor profesor Maria Buruc, Carmen Misaros, Edith Kocsis, Liliana Itu, ?, Mihaela Ghilea, Luminița Pantea, unten: Mirela Mihuț, Claudia Parvu, Marinela Dobrițan, Felicia Tursan, Laura Zahan, Elena Negrea, ?.

Portarul Cerasela Păsculescu a fost chemat la Bistriţa în iulie-august 1984, la Constanţa în octombrie-decembrie 1984 și la Constanţa în iulie-august 1985 pentru pregătirile cu lotul naţional.

Dintre jucătoarele care active în anul 1967, Dana Rusu s-a transferat la echipa de liga A Independența Sibiu și Isabela Caraiman, la echipa de liga B Metalica Oradea.



Jucătoare CSS Arad și de la Gloria Sântana, la Oradea, de la stanga la dreapta: Daniela Stan și Viorica Serb (ambele de la Gloria Sântana), Dana Rusu, Liliana Itu și Cerasela Păsculescu

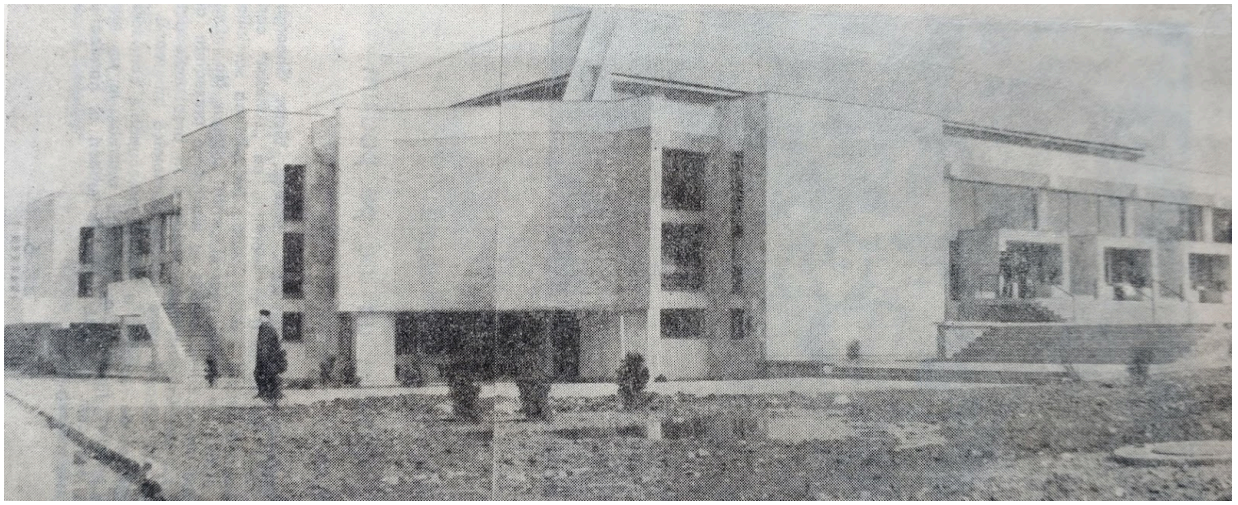

Sala de sport Oradea

Între 7 aprilie și 19 mai, s-a desfășurat a doua jumătate a diviziei școlare și de juniori din Seria D.

Clasament:

1.CSS Poli Timișoara	56 puncte
2.CSS Minaur Baia Mare	54
3.CSS Viitorul Cluj	52
4.CSS Târgu Mureș	48
5.CSS Arad	40
6.CSS Constructorul Oradea	34
7.CSS Lugoj	28
8.CSS Sebeș	19



Lotul CSS Arad 1984-1985: Dorinel Andrescu, Augustin Drăgan, Claudiu Angheluța, Ioan Ardelean, Călin Neamțu, Cristian Urs, Stelian Berar, Nicolae Berindei, Ionel Șoimoșan, Tiberiu Toth, Vasile Turda, Nicolae Zangor, Dan Haica, Ludowic Gulyas, Călin Lascu. Antrenor, profesor Gheorghe Dima.

La naţionala de juniori au fost convocaţi Augustin Drăgan, Cristian Urs și Vasile Turda. Dintre jucătorii care au depășit vârsta de juniorat, Stelian Berar a ajuns la Constructorul Arad, Călin Neamțu la Autoturisme Timișoara, Ionel Șoimoșan la Progresul Pecica și Ludovic Gulyas la Rapid Lipova.

Duminică dimineața, 21 aprilie, meciul de liga A masculin, dintre Constructorul Arad și Universitatea Cluj, condus de Gheorghe Zamfir, a avut loc în Sala de Sport Polivalentă Aead, în fața a peste 1.500 de spectatori. Acest joc a fost decisiv, pentru a rămâne în liga A, sau a retrograda în liga B. **A fi sau a nu fi ?** este întrebarea aici.

Acest joc de handbal s-a jucat într-o atmosferă sportivă și datorită bunei performanțe a celor doi arbitri bucureșteni, Marin Marin și Ștefan Șerban.

În ceea ce privește jocul, Constructorul a fost echipa dominantă din start, conducând cu 8-3 în minutul 14; dar, clujenii au revenit la pauză cu 11-10.

După reluare, Bobeică a luat un loc în poarta arădenilor și datorită unei bune prestații, arădenii au reușit să revină cu 19:15, în minutul 50. Oaspeții clujeni nu au cedat și au ajuns periculos de aproape, la 21:20. În ultimul minut al jocului, Ienea a apucat mingea și într-o acțiune individuală a transformat scorul final la 22:20 (11:10) , ceea ce înseamnă că echipa rămâne în liga A.

Pentru Constructorul Arad au jucat Keller, Bobeică, Ienea 7, Voitilă 5, Ionescu 2, Urs 1, Robu, Cernica 7, Andronic. Antrenor, profesor Adolf Frombach.

Lotul Constructorul Arad: Ștefan Bartoș, Dan Bobeică, Herbert Keller, Octavian Omescu, toți în poartă, căpitan de echipă Dumitru Ienea, Pavel Voitilă, Titi Ionescu, Ioan Rusu, Traian Cernica, Stelian Hoțoiu, Pavel Crivăț, Flavian Robu, Gheorghe Andronic, Cristian Urs, Daniel Coștiug, Laris Mandiță, Mihai Măcinic, Petre Aron. Antrenor, profesor Adolf Frombach.

Lotul Universitatea Cluj: Sorin Chirila, Ioan Stupar în poartă, Serencz Șaigo, Sergiu Pop, Lucian Pop, Dan Botorce, Constantin Caldare, Daniel Cozma, Liviu Jurca, Radu Moldovan, Iosif Stadler, Marius Cristea, Tiberiu Pall. Antrenor, Gheorghe Zamfir.

Sâmbătă, 23 martie, ora 11, pe terenul Gloria, s-a disputat un meci amical între Strungul Arad și Unio Satu Mare.

Duminică, 7 aprilie, meciul de junioare dintre CSS Arad și CSS Târgu Mureș, s-a disputat în sala de sport CSS de la ora 10, în cadrul diviziei de tineret.

Duminică, 28 aprilie, la ora 11 s-a disputat pe terenul Gloria, meciul de Liga B dintre Strungul Arad și Electromureș Târgu Mureș.

La 1 și 2 Mai, la Arad, competiția de handbal pentru **Cupa 1 Mai** s-a desfășurat între echipele care joacă în campionatul județean. Au participat următoarele echipe: Progresul Pecica, Rapid Lipova, UTA Arad, Libertatea Arad, CSS Arad, Strungul Criș, Olimpia Bocsig, Crișul Socodor și Gloria Sântana.

Meciurile pentru echipele feminine se joacă pe terenul Constructorul iar cele pentru echipele masculine pe terenul școlii sportive. Startul pentru ambele zile și pe ambele terenuri, este ora 10 dimineața.

Finala feminină a Cupei 1 Mai s-a disputat pe terenul Constructorul, între Libertatea Arad și Gloria Sântana. Într-un meci zbuciumat pentru ambele echipe, Libertatea Arad s-a impus cu 18:17.

Duminică, 12 mai, la ora 9:00, pe terenul Constructorul a avut loc un turneu de handbal pentru Cupa Constructorul. În finală, Constructorul Arad și Constructorul Timișoara s-au confruntat. Echipa arădeană a câștigat cu 20:18.

Duminică, 19 mai, la ora 11:00, meciul de liga B masculină, dintre Strungul Arad și Unio Satu Mare, s-a disputat pe terenul Gloria.

Duminică, 19 mai, faza județeană a competițiilor de handbal pentru pionieri s-a desfășurat la Arad. Au participat 180 de pionieri din Arad și județul Arad.

Clasament:

fete

1. Liceul Industrial Chișineu-Criș
2.Școala Generală Nr.1 Pecica
3.Școala Generală Fântânele

băieți

1. Scoala Generala Nr.12 Arad
2. Școala Generală Craiva
3.Școala Generală Chesinț.

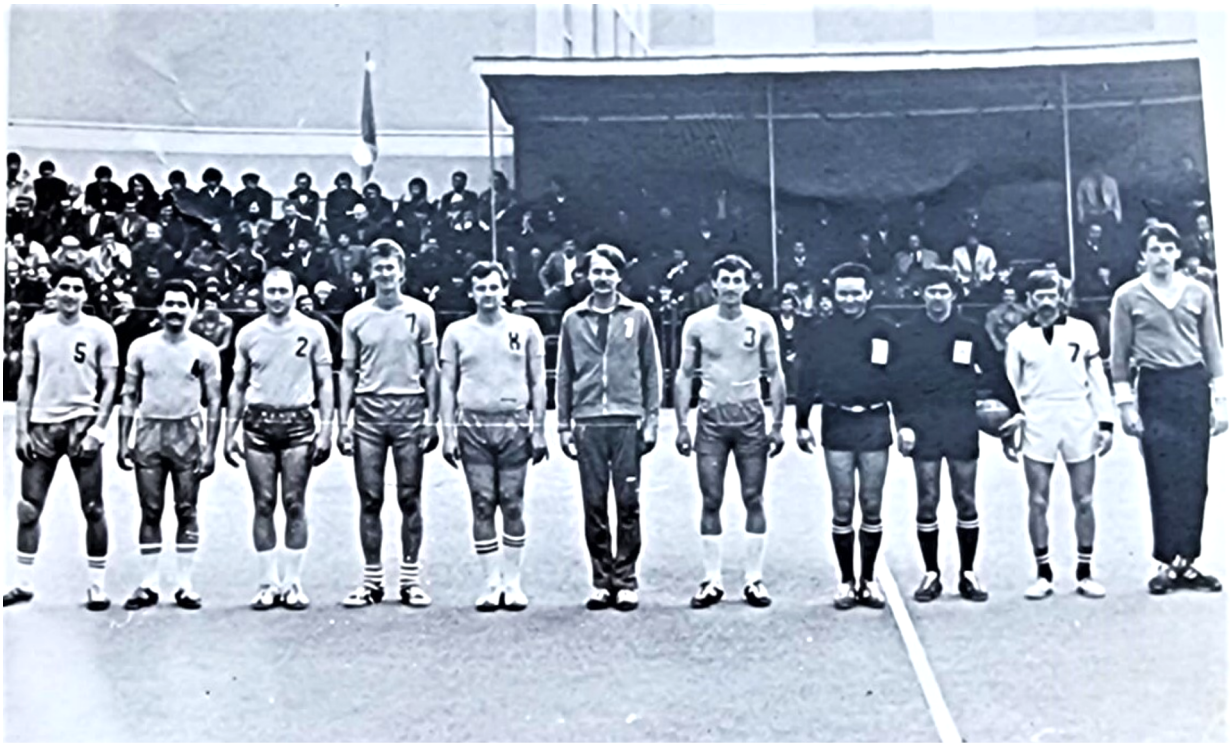

Perechea de arbitri arădeni Pavel Sîrbu și Ervin Flueraș, la un meci din liga B.

Vineri, 31 mai, secretarul AS Constructorul Arad, Ioan Barna, a anunțat cateva detalii din sezonul trecut precum și câteva noutăți pentru sezonul care vine.

Pentru Constructorul Arad, campionatul 1984-1985 a fost cel mai dificil de până acum. De ce? În primul rând pentru că, din lotul obișnuit al campionatului precedent, jucători cu experiență precum: Vasilache, Deacu, Istode, Kolleth și Omescu s-au transferat la alt club. a rămas o echipă nouă cu puțini jucători experimentați, după o schimbare de generații cu Andronic, Urs, Măcinic, Crivăț și Bobeică. De aceea, au avut nevoie de o conducere tehnică, care să preia echipa din mers: profesorul Adolf Frombach. Pe lângă sprijinul special din partea clubului, a fost necesară și disponibilitatea totală a jucătorilor de a face sacrificii, pentru a crește într-o echipă omogenă. Au mulțumit tuturor celor care au ajutat să salveze echipa de la retrogradare.

Lupta nu s-a terminat. Lupta începe. Cu siguranță, doresc să întărească echipa, dar fără să dea nume, încă. Noul campionat va începe la sfârșitul lunii august, cu multe echipe valoroase, așa că, echipa trebuie să fie bine pregătită și să abordeze campionatul cu încredere în sine.

Căpitanul echipei, Dumitru Ienea, crede că prea multe puncte au fost pierdute neglijent, mai ales în meciurile de pe teren propriu. După aceea, cu frica de retrogradare în gât, e greu să joci calm, echilibrat și cerebral. Crede că, echipa arădeană este mai bună, că **ar fi meritat un alt loc clasament, nu locul 10**. Istoria nu trebuie să se repete pentru următorul campionat, a promis Dumitru Ienea. Ienea a mulțumit și publicului, care a continuat să susțină echipa, chiar și în momentele dificile.

Clasament masculin liga A, 1984-1985

1.Steaua București, antrenori Radu Voina, Otto Tellmann
2.Minaur Baia Mare, antrenor Lascăr Pană, Petre Avramescu
3.Poli Timișoara, antrenor Constantin Jude

4.Dinamo București, antrenor Ghiță Licu
5.Independența Carpați Mârșa
6.Dinamo Brașov
7.Știința Bacău, antrenori Alexandru Eftene, Alexandru Mengoni
8.Constructorul CSU Oradea
9.Universitatea Craiova
10.Constructorul Arad, antrenori Hans Burger, Romeo Putin și Adolf Frombach
11.Universitatea Cluj antrenor Gheorghe Zamfir
12.Minerul Cavnic

Duminică, 2 iunie, la ora 10:00 meciul de Liga B masculin dintre Strungul Arad și Metalul Hunedoara. s-a disputat la terenul Gloria.

Strungul Arad a retrogradat.

După un sezon slab 1984-1985, Strungul Arad a retrogradat și va continua să joace în campionatul județean, să lupte din nou pentru promovare.



Echipa Comerțul Sânnicolau Mare promovată în liga B, 1985, în picioare: șeful departamentului de handbal Eduard Heim, Hans Dreier, Ioan Horanet, Josef Kovacs, Rainer Mausz, Vasile Istode, Mihai Solomayer, Sorin Mihes, antrenor profesor Dieter Laub; în ghemuit: Ioan Doboși, Ewald Kolleth, Ștefan Deacu, Ludovic Vidac, Uwe Mausz,
Viorel Cumpanas și Helmuth Spier.



Familia Zaharia cu prietenul Zoltan Hegedus, august 1985

Duminică, 25 august, Cupa 23 August pe terenul Gloria, a avut ca participanți echipele feminine și masculine din campionatul județean (în caz de vreme rea, la Sala de Sport Polivalentă Arad).

Duminică, 1 septembrie, la ora 10:00, meciul de handbal dintre Gloria Sântana și CSS Arad s-a disputat pe terenul Agro din Sântana.

La începutul anului şcolar 1985-1986 catedra de handbal al școlii sportive a fost organizat astfel:

fete

1.Ion Buruc cu două grupe avansate

2.Maria Buruc cu trei grupe de începători

3.Decebal-Petrică Spanul cu trei grupe de începători

băieți

1.Gheorghe Dima

2.Cornel Mureșan

3.Gheorghe Păcuraru

Cercuri de handbal fete:

Școala Generală Nr. 3 Arad, profesor Gavrilovici

Cercuri de handbal băieți

Școala Generală Nr.20 Arad, profesor Lămâița Mureșan

Sâmbătă și duminică, 14-15 septembrie, primul Turneu Pipatsch pentru echipele feminine de handbal s-a desfășurat la Sântana, pe terenul Liceului Agroindustrial. La turneul organizat de Banater Zeitung și Gloria Sântana au participat următoarele echipe: Textila Timișoara, 13 Decembrie Timișoara, Elba Timișoara, CSS Arad, Libertatea Arad, Record Jimbolia, CSM Lugoj și Gloria Sântana.

După ce a susținut meciurile grupelor din semifinale și finale, Gloria Sântana a câștigat. Asta înseamnă că echipa feminină **Gloria Sântana** este **câștigătoarea primei ediții a turneului Pipatsch.**

Între 16 și 18 septembrie, la Zrenjanin (Iugoslavia) s-a desfășurat o întâlnire în trei de junioare I Arad - Bekescsaba - Zrenjanin.

Rezultate:

Zrenjanin - Bekescsaba 17:17 (12:10)

Arad - Bekescsaba 17:15(11:11)

Zrenjanin - Arad 17:15 (11:10)

Clasament:

1.Zrenjanin 5 puncte

2.Arad 4

3.Bekescsaba 3

La festivitatea de premiere, Cerasela Păsculescu a primit premiul pentru cel mai bun portar, iar Carmen Misaros - inter stânga a fost golgheter, cu 16 goluri. S-au remarcat și coordonatoarea jocului Laura Zahan, pivot Marinela Dobrițan, extremă dreaptă Alina Duma și Mihaela Ghilea inter dreapta.



Cerasela Păsculescu, CSS Arad 1985, cel mai bun portar în Zrenjanin

Duminică dimineața, 22 septembrie, pe terenul școlii de sport, s-a disputat a treia etapa de meciuri din divizia de juniori, dintre CSS Arad și CSS Politehnica Timișoara.

După un joc greu, oaspeții din Timișoara s-au impus cu 21:19 (11:11).

În weekend-ul 18-20 septembrie, la Constanța, a avut loc un turneu de handbal în cadrul ligii A masculine.

Constructorul Arad a câștigat cu 24:22 (10:13) împotriva Constructorul Oradea și a înregistrat a doua victorie a sezonului.

La același turneu de handbal la Constanța, Constructorul Arad a pierdut împotriva Metalului Bistrița cu 21:25.



Constructorul Arad la Mamaia, în picioare: Bruno Zimmer (Masseur), Pavel Crivăț, Ștefan Bartoș, Octavian Omescu, Ioan Șoki, ?, ?, ?, Laris Mandiță, ?, Gheorghe Andronic; jos: Mihai Măcinic, Ioan Balint, Titi Ionescu, Pavel Voitilă, Florian Robu, Elemer Arva.

Duminică, 20 octombrie, s-a disputat ultima etapă a campionatului județean feminin. Libertatea Arad și Gloria Sântana, proaspătă câștigătoare a Cupei Pipatsch, s-au întâlnit la Arad pe terenul Gloria. Gloria Sântana a câștigat meritat cu 22:20, într-un joc care, doar datorită arbitrilor, nu s-a încheiat cu un golaveraj mai mare.

Gloria Sântana a ocupat astfel locul I în campionatul județean feminin, în 1985 și avea dreptul de a reprezenta județul Arad în calificările pentru promovarea în liga B, din primăvara lui 1986.

Gloria Sântana: Marinela Pleșa, Viorica Serb, Terezia Höniges, Marcela Cordoș, Amalia Turcan, Anna Hell, Daniela Stan, Ileana Borlea, Barbara Henger, Gertrude Krieb, Gerlinde Frahler, Anna Frahler, Angelica Toma și Franziska Renz. Antrenor Josef Höniges.

Din 8 septembrie până în 27 octombrie, prima jumătate a sezonului de juniori din seria 4, s-a desfășurat în aer liber, în cadrul diviziei școlare și de juniori , cu participarea echipei Aradului, condusă de profesor Gheorghe Dima.

Rezultate după prima jumătate a sezonului:

1.CSS Unio Satu Mare - CSS Arad 15:18

2.CSS Hunedoara - CSS Arad 18:14

3.CSS Arad - CSS Poli Timișoara 19:21

4.CSS Minaur Baia Mare - CSS Arad 28:18

5.CSS Arad - CSS Viitorul Cluj 19:19

6.CSS Oradea - CSS Arad 21:18

7.CSS Arad - CSS Reșița 19:16

În perioada 23-24 noiembrie, la Timișoara s-a desfășurat cupa orașului pentru echipe de junioare II.

Rezultate:

CSS Arad - CSS Oradea 14:9(8:4)

CSS Timișoara - CSS Oradea 18:11(11:7)

CSS Arad - CSS Timișoara 8:14(4:10)

Clasament:

1.CSS Timișoara 6 puncte

2.CSS Arad 4

3.CSS Oradea 2

Au fost remarcate: Florica Buda cu 10 goluri, Josefina Faur cu 5 goluri, Alina Crișan cu 5 goluri și Carmen Pota cu 2 goluri. Antrenor, profesor Maria Buruc.

Sâmbătă și duminică, 7-8 decembrie, un turneu de handbal masculin a fost organizat de AS Constructorul Arad în Sala de Sport Polivalentă Arad, cu scopul de a testa și evalua potențialul de joc al echipelor. Au participat: Constructorul Oradea, Electromureș Târgu Mureș, Timișul Lugoj și Constructorul Arad.

Turneul a început sâmbătă dimineața cu meciul dintre Constructorul Oradea și Electromureș Târgu Mureș, care s-a încheiat la 24:21 pentru Constructorul Oradea. În al doilea joc, Constructorul Oradea și Timișul Lugoj a fost o remiză 23:23. Al treilea joc de handbal jucat de Constructorul Arad și Electromureș Târgu Mureș, a fost câștigat de gazde, cu 26:24.

Duminică dimineață, s-a jucat meciul dintre Timișul Lugoj și Electromureș Târgu Mureș. Rezultatul acestui joc a fost 26:18 pentru Electromureș Târgu Mureș.

Ultimul meci programat, dintre Constructorul Arad și Constructorul Oradea a fost jucat cu seriozitate și dăruire de ambele echipe. Ai fi putut crede că te uiți la un meci de campionat, cu multe faze interesante și luptă pentru fiecare minge. Prima repriză s-a încheiat cu 10:10. După reluare, jocul a devenit și mai competitiv și mai dur. La final, arădenii au câștigat cu 22:21.

Constructorul Arad: Omescu, Bobeică, Vasilache, Robu, Voitilă, Balint, Andronic, Crivăț, Cernica, Șoki. Antrenor, profesor Adolf Frombach.

Clasament:

1.Constructorul Arad 9 puncte

2.Constructorul Oradea 7

3.Electromureș Târgu Mureș 5

4.Timișul Lugoj 4

Sâmbătă și duminică, 14-15 decembrie, în Sala de Sport Polivalentă Arad a avut loc o competiție, între selecțiile feminine și masculine din orașele Timișoara, Oradea și Arad. Meciurile de handbal au început la ora 9:00. Echipele școlii sportive au participat la competiția feminină.

Rezultate junioare:

CSS I Arad - CSS Oradea 17:12(8:4)

CSS I Arad - CSS Timișoara 10:21(8:10)

CSS I Arad - CSS II Arad 18:16(7:7)

CSS II Arad - CSS Oradea 13:11(7:6)

CSS II Arad - CSS Timișoara 14:19(8:11)

Juniorii școlii sportive arădene au fost conduși de profesorii Maria și Ion Buruc.

Rezultate juniori II:

CSS Arad - CSS Oradea 13:18

CSS Arad - CSS Poli Timișoara 15:19

CSS Arad I - CSS Arad II 27:18

S-au remarcat: Lucian Ghilea, Bogdan Cizmaș, Erwin Gașpar și portarul Wilfried Mergl. Antrenor, profesor Cornel Mureșan.

Sâmbătă şi duminică, 21-22 decembrie, în Sala de Sport Polivalentă Arad, **Cupa Ziridava** a avut ca participanți următoarele echipe: Dinamo Brașov, Politehnica Timișoara, Independența Carpați Mârșa și Constructorul Arad.

În primul meci de sâmbătă, Constructorul Arad și Dinamo Brașov s-au întâlnit într-un joc bun, cu faze spectaculoase și cu o victorie meritată de la 18:13 pentru Dinamo Brașov.

În cel de-al doilea joc, s-a întâlnit Politehnica Timișoara și Independența Carpați Mârșa, iar studenții timișoreni au fost nevoiți să lupte cu dârzenie pentru a câștiga cu 22:21.

Al treilea joc al zilei, s-a disputat între Dinamo Brașov și Politehnica Timișoara. Dinamo Brașov pare a fi surpriza acestui turneu, pentru că s-a impus cu uşurinţă și meritat cu 32:27.

În ultimul joc al zilei, Constructorul Arad a pierdut surprinzător cu Independența Carpați Mârșa 24:26.

Duminică dimineață, Dinamo Brașov a jucat cu Independența Carpați Mârșa și s-a impus cu 33:25, într-un joc în care formatia din Brașov a dat, din nou, tonul.

Ultimul meci al turneului s-a disputat între Constructorul Arad și Politehnica Timișoara. Acest joc a început mai bine pentru Poli, dar după un timp au fost depășiți de Constructorul și au intrat în pauză cu un avans de 13:10. După pauză, arădenii au intrat din ce în ce mai bine în joc și au condus cu 23:17 la mijlocul reprizei secunde, după care, arădenii au intrat din nou într-o fază inexplicabil mai slabă și în scurt timp tabelul a arătat 25:25. Acum antrenorul Frombach a reacționat și l-a adus înapoi pe Vasilache, care fusese plasat pe bancă la pauză, din păcate prea târziu, fiindcă jocul s-a încheiat la 27:26 pentru Politehnica Timișoara.

Pentru Constructorul Arad au jucat: Bobeică, Omescu, Cernica 8, Vasilache 6, Voitilă 4, Robu 3, Crivăț 3, Andronic 1, Măcinic 1, Ienea, Șoki, Arva. Antrenor, profesor Adolf Frombach.

Ultimul meci a fost arbitrat de arbitrii Andreas Rosenbaum și Ioan Ripa, cu numeroase mici erori.

Ioan Matei de la Politehnica Timișoara a fost golgheterul, cu 27 de goluri.

Clasament:

1.Dinamo Brașov

2.Politehnica Timișoara

3.Independența Carpați Mârșa

4.Constructorul Arad.

Câștigătoarea Cupei Ziridava în 1985 a fost Dinamo Brașov.



Independența Carpați Mârșa, 1985, locul III la Cupa Ziridava: Tatar, Cojocaru, Barbulescu, Cornea, Paraschiv, Tilvic, Jurja, Omer, Becicheri, Rau. Antrenor, profesor Olimpiu Savu.

Campionatul județean de handbal feminin 1985

Duminică, 20 octombrie, s-a disputat ultima zi a campionatului județean feminin. Libertatea Arad și Gloria Sântana, câștigătoarea Cupei Pipatsch, s-au întâlnit la Arad, pe Terenul Gloria. Gloria Sântana a câștigat meritat cu 22:20, într-un joc care doar datorită arbitrilor nu s-a încheiat cu un golaveraj mai mare.

Clasament:

1.Gloria Sântana

2.Libertatea Arad

3.Strungul Chișineu-Criș

4.Olimpia Bocsig

5.Crișul Socodor

6.CSS Arad (participantă fără punctaj)

Gloria Sântana a ocupat astfel locul I în campionatul județean feminin, a fost campioană județeană în 1985 și avea dreptul de a reprezenta județul Arad în calificările pentru promovarea în liga B, din primăvara lui 1986.

Gloria Sântana: Marinela Pleșa, Viorica Serb, Terezia Höniges, Marcela Cordoș, Amalia Turcanu, Anna Hell, Daniela Stan, Ileana Borlea, Barbara Henger, Gertrude Krieb, Gerlinde Frahler, Anna Frahler, Angelica Toma și Franziska Renz. Antrenor Josef Höniges.

Campionatul județean de handbal masculin 1985

Clasament:

1.Progresul Pecica

2.ASA Rapid Lipova

3. Gloria Sântana

4.UTA Arad

5.Coop. Pâncota

6.Viitorul Almaș (fără participare la toate jocurile)

Progresul Pecica a fost campion județean, cu drept de participare la jocurile de calificare pentru promovarea în liga B, în primăvara anului 1986.

Progresul Pecica**:** Viorel Monea, Daniel Morar, Georghe Sălăjan, Ionel Șoimoșan, Ghițu Sabău, Stelian Androne, Cristian Chervesan, Mircea Lazăr, Marcel Pantea, Ioan Lengyel, Doru Mihale, Dan Cărăbuș, Ioan Șoki, Cornel Mureșan. Antrenor a fost **profesor Romul Popețiu.**

1985
SÂNTANA

La începutul anului 1985, metodistului de handbal al DJTS Arad, profesor Mureșan, i s-a prezentat un protocol de dizolvare de la secția de handbal Unirea Sântana, conform căruia, jucătorii au solicitat trecerea la AS Gloria Sântana, care a fost și aprobată. Echipa masculină a fost, de asemenea, redenumită Gloria Sântana, începând cu 1985, în campionatul județean. Toată povestea schimbărilor a durat ceva timp, dar a fost finalizată la 25 aprilie 1985. La aceeași dată, jucătoarele mai tinere, care veniseră cu sârguință la antrenamente în ultimii doi ani, au fost legitimate pentru Gloria Sântana, înainte de începerea campionatului județean feminin, în anul1985.

La 24 aprilie 1985, următorii jucători s-au transferat de la Unirea Sântana, la noul club Gloria Sântana și au fost legitimați: Eduard Zimmermann (1959), Josef Höniges (1959), Ferdinand Mackert (1958), Johann Gantner (1955), Andreas Reinhard (1962), Johann Moik (1967), Stefan Ackermann (1961), Johann Süss (1961), Franz Adelmann (1959), Andreas Mayer (1962), Andreas Henger (1966), Gerhard Reinhard (1966), Gerhardt Bürger (1966), Sebastian Schneller (1968). Îmi pare rău, dacă am uitat pe cineva.



Echipa feminină Gloria Sântana, în primăvara anului 1985, după antrenament; în picioare: Barbara Henger, Gertrude Krieb, Franz Bleiziffer secretarul clubului, Anna Hell, Ioan Ilica directorul SMA Sântana și președintele de onoare al Clubului Gloria, Marinela Pleșa, Viorica Șerb , Terezia Höniges, Gabriela Pușcaș, antrenor Josef Höniges; jos: Ramona Bleiziffer, Ottilia Szarvaczky, Monika Müller, Monica Moga, Angela Giurgiu, Gabriela Tănase, Maria Văcarus, Roswitha Aufmuth.

Între 1 și 2 Mai, la Arad, concursurile de handbal pentru **Cupa 1 Mai** s-au desfășurat pentru echipele din campionatul județean. Au participat următoarele echipe: Progresul Pecica, Rapid Lipova, UTA Arad, Libertatea Arad, CSS Arad, Strungul Criș, Olimpia Bocsig, Crișul Socodor și Gloria Sântana.

Jocurile pentru echipele feminine au avut loc pe terenul Constructorul iar cele pentru echipele masculine pe terenul școlii sportive. Ora de start pentru ambele zile și pe ambele terenuri era 10 dimineața.

Finala feminină a Cupei 1 Mai s-a disputat pe terenul Constructorul, între Libertatea Arad și Gloria Sântana. Într-un meci zbuciumat pentru ambele echipe, Libertatea Arad s-a impus cu 18:17.

Lotul Gloria Sântana: Marinela Pleșa, Viorica Serb (ambele în poartă), Barbara Henger, Gertrude Krieb, Iliana Borlea, Regine Hell, Angelica Toma, Marinela Belei, Gabriela Pușcaș, Gerlinde Frahler, Annemarie Frahler, Anna Hell. Antrenor Josef Höniges.

Al XII-lea Turneu Cupa Pipatsch, 10-11 august 1985, la Sânnicolau Mare

1.Autoturisme Timișoara, 2.Strungul Arad. 3.Comerțul Sânnicolau Mare, 4.Avântul Giarmata. 5.Metalul IURT Lugoj. 6.Banatul Dudeștii Noi. 7.Sideful Jimbolia. 8.Voința Billed. În total, au participat 29 echipe.

Rezultate:

Grupa A

Metalul IURT Lugoj - Voința Biled 24:19
Autoturisme Timișoara - Voința Biled 24:12
Avicola Giarmata - Voința Biled 22:16
Metalul IURT Lugoj - Autoturisme Timișoara 21:21
Metalul IURT Lugoj - Avicola Giarmata 21:23
Autoturisme Timișoara - Avicola Giarmata 18:10

Clasament:

1.Autoturisme Timișoara	8 puncte
2.Târgul Avicola	7
3.Metalul IURT Lugoj	6
4.Voința Biled	3

Grupa B

Strungul Arad - Sideful Jimbolia 33-25
Comerțul Sânnicolau Mare - Banatul Dudeștii Noi 33:11
Strungul Arad - Banatul Dudeștii Noi 24:19
Comerțul Sânnicolau Mare - Sideful Jimbolia 31:14
Sideful Jimbolia - Banatul Dudeștii Noi 16:18
Comerțul Sânnicolau Mare - Strungul Arad 14:14 și 3:5 după aruncări de la 7 m

Clasament:

1.Strungul Arad	8 puncte
2.Comerțul Sânnicolau Mare	8
3.Banatul Dudeștii Noi	5
4. Sideful Jimbolia	3

Finale

Meci pentru locul 7

Sideful Jimbolia - Voința Biled 31:30(19:15)

Meci pentru locul 5
Metalul IURT Lugoj - Banatul Dudeștii Noi 29:20
Meci pentru locul 3
Comerțul Sânnicolau Mare - Avicola Giarmata 31:17(12:10)
Finala
Autoturisme Timișoara - Strungul Arad 19:18(9:9)

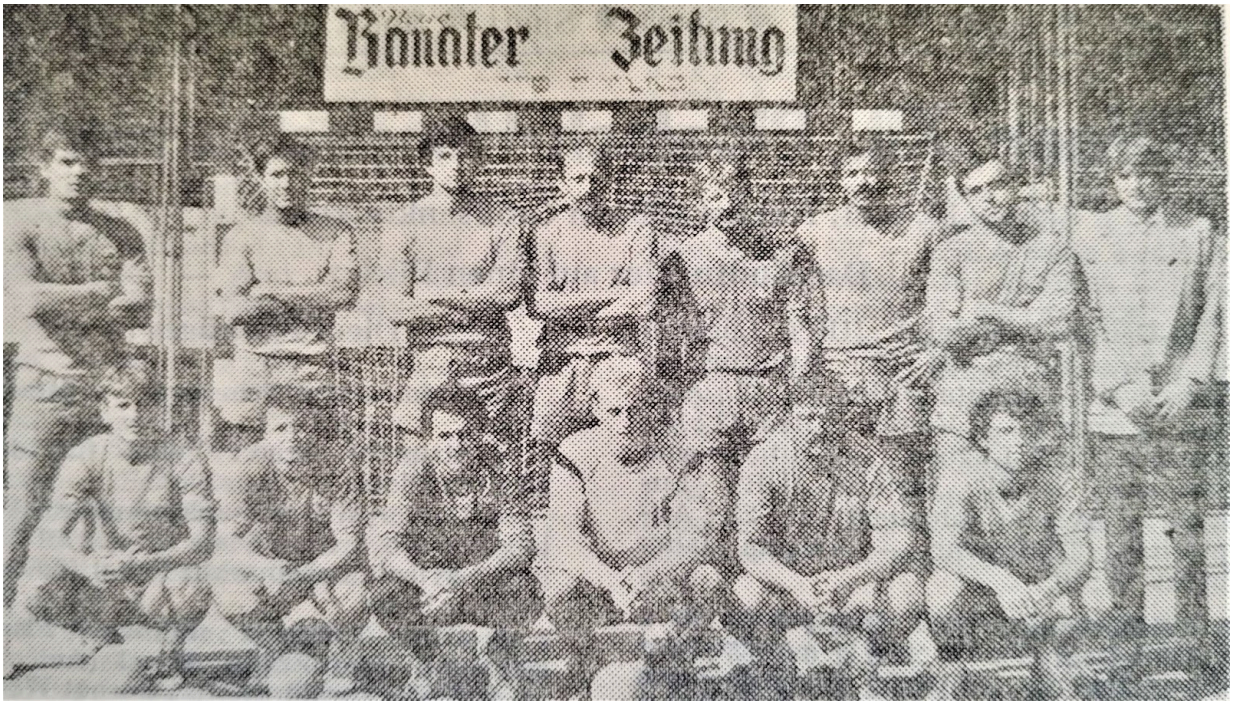

Lotul câștigător Cupa Pipatsch 1985, Autoturisme Timișoara: Helmut Schäffer, Ioan Mangu, Voicu Manolache, Alexandru Vlad, Dan Arghir, Jozsef Feher, Sorin Vladescu, Dorin Micu, Danut Ignat, Adrian Rusu, Dumitru Mitrici, Emilian Schiopescu, Ioan Horga, Ioan Erimescu, Robert Mironescu. Antrenor, profesor Cornel Jude.

Câștigători:
Autoturisme Timișoara, Cupa Pipatsch
Strungul Arad, trofeu locul II
Comerțul Sânnicolau Mare, trofeu locul III
Avicola Giarmata, trofeu locul IV
Cei mai buni portari au fost Edmund Eisele (Strungul) și Erwin Arend (Avicola)
Cei mai buni jucători din turneu au fost Gernot Weisz (Strungul) și Nikolaus Neidenbach (Comerțul)
Cel mai bun marcator a fost Mihai Robescu (Lugoj) cu 52 de goluri.
Cupa Fair Play, Voința Biled.
Miss Pipatsch a fost Roswitha Wersching din Dudeștii Noi.

De data aceasta, Gloria Sântana a participat la jocurile eliminatorii de la Billed, unde a câștigat locul doi, la turneul de consolare de la Orțișoara și s-a dovedit a fi o echipă luptătoare și corectă.

Turneul de consolare din Orțișoara

Rezultate:
Grupa A
Recolta Orțișoara - Sideful Junioren Jimbolia 26:14
Știința Lovrin - Gloria Sântana 29:25
Știința Lovrin - Sideful Junioren Jimbolia 20:16
Recolta Orțișoara - Gloria Sântana 24:23
Știința Lovrin - Recolta Orțișoara 13:15
Gloria Sântana - Sideful Juniori Jimbolia 22:17
Clasament:
1.Recolta Orțișoara 9 puncte
2.Știința Lovrin 7
3. Gloria Sântana 5
4. Sideful Juniori Jimbolia 3
Grupa B
Timișul Lugoj - Voința Reșița 6:0
Avântul II Periam - Spartac Vizejdia 22:25
Spartac Vizejdia - Voința Reșița
Timișul Lugoj - Avântul II Periam 36:21
Avântul II Periam - Voința Reșița 6:0
Spartac Vizejdia - Timișul Lugoj 30:25
Clasament:
1.Spartac Vizejdia 9 puncte
2.Timișul Lugoj 7
3. Avântul II Periam 5
4.Voința Reșița 0
Jocuri finale
Meci pentru locul 13
Gloria Sântana - Avântul II Periam 6:0
Meci pentru locul 11
Timișul Lugoj - Știința Lovrin 30:19
Meci pentru locul 9
Recolta Orțișoara - Spartac Vizejdia 29:26

La acest turneu, formația Gloria a făcut din nou o impresie bună, după ce a jucat în finale împotriva echipei de arbitri, care la rândul ei s-a clasat din cauza absenței Voinței Reșița și din cauza comportamentului nesportiv al Avântul II Periam, rămăsese fără adversar.

Gloria Sântana a primit sprijinul primăriei, în special cel al viceprimarului Stefan Heuberger și al inginerului Ioan Ilica, directorul SMA Sântana, al președintelui clubului, economist Mircea Goina și al secretarului clubului, Franz Bleiziffer, reprezentant al echipei în relații oficiale.



Echipa Gloria Sântana, în picioare: Johann Schiller, Johann Süss, Marksteiner Josef, căpitanul echipei Ferdinand Mackert, Erhard Jäger, Gerhard Reinhard, Gerhardt Bürger; în ghemuit: Andreas Reinhardt, Stefan Ackermann, Johann Gantner, Eduard Zimmermann, ?, Josef Höniges jucător-antrenor.

I TURNEU CUPA PIPATSCH pentru echipe feminine, 15-16 septembrie 1985, la Sântana

1.Gloria Sântana, 2.CSS Arad, 3.13 Dezember Timișoara, 4. CSM Lugoj, 5.Textila Timișoara 6. Libertatea Arad, 7. Record Jimbolia, 8.Elba Timișoara

Din inițiativa redacției sportive a ziarului Banater Zeitung, sub conducerea lui Helmut Heimann și în colaborare cu conducerea clubului Gloria Sântana, a luat startul prima Cupă Pipatsch feminină.

Sâmbătă și duminică 14-15 septembrie 1985, la Sântana a avut loc primul turneu feminin Pipatsch. Locul de desfășurare a fost Liceul Agroindustrial Sântana: s-a jucat pe terenul de handbal, s-a servit masa la cantina școlii și jucătorii au rămas peste noapte la internatul școlii. Pe terenul școlii, oamenii au socializat, au cunoscut persoane noi, au reîntâlnit cunoștințe mai vechi. Au participat următoarele echipe: Textila Timișoara, 13 Decembrie Timișoara, Elba Timișoara, CSS Arad, Libertatea Arad, Record Jimbolia și CSM Lugoj.

Rezultate:

Grupa A

13 Decembrie Timișoara - Electrobanat Timișoara 22:6(13:2)
SSK Arad - Electrobanat Timișoara 14:3(8:0)
Textila Timișoara - SSK Arad 13:14(6:6)
Textila Timișoara - 13 Decembrie Timișoara 11:12 (5:3)
SSK Arad -13 Decembrie Timișoara 13:10(6:6)
Electrobanat Timișoara - Textila Timișoara 4:11(2:6)

Clasament:
1.SSK Arad 9 puncte
2.13 Decembrie Timișoara 7
3.Timișoara Textila 5
4.Electrobanat Timișoara 3
Grupa B
Gloria Sântana - MSK Lugoj 15:12 (6:8)
MSK Lugoj - Record Jimbolia 16:7(9:3)
Libertatea Arad - Record Jimbolia 10:6(3:3)
Gloria Sântana - Libertatea Arad 15:8(8:3)
MSK Lugoj - Libertatea Arad 11:9(6:4)
Gloria Sântana - Record Jimbolia 20:10 (12:6)
Clasament:
1. Gloria Sântana 9 puncte
2. MSK Lugoj 7
3. Libertatea Arad 5
4. Record Jimbolia 3
Finale
Meci pentru locul 7
Record Jimbolia - Electrobanat Timișoara 12:10(6:4)
Meci pentru locul 5
Textila Timișoara - Libertatea Arad 26:11(14:6)
Meci pe locul 3
13 Decembrie Timișoara - MSK Lugoj 24:10(11:3)
Finala
Gloria Sântana - SSK Arad 13:11 (5:4)
Clasament final
1. Gloria Sântana
2. SSK Arad
3.13 Decembrie Timișoara
4. MSK Lugoj
5.Textila Timișoara
6.Libertatea Arad
7.Record Jimbolia
8.Electrobanat Timișoara.
Câștigătorii premiilor au fost:
NBZ- Cupa Pipatsch: Gloria Sântana
Locul II: SSK Arad
Locul III: 13 Decembrie Timișoara
Cea mai bună jucătoare a fost Anaida Brinzei (13 Decembrie Timișoara)
Cel mai bun portar a fost Edelgard Marton (Record Jimbolia)
Cel mai bun marcator a fost Nela Zimmermann (MSK Lugoj) cu 31 de goluri.
Cupa Fair Play: SSK Arad
Miss Pipatsch: Violeta Baciu(Electrobanat Timișoara)
Cea mai tanara jucatoare: Elena Mureșan (Elba Timișoara, 12 ani).
Cel mai nervos antrenor: Ivan Rosenbaum (Electrobanat Timișoara)
Echipa cu cele mai multe goluri primite: Electrobanat Timișoara cu 59 de goluri.

Alexander Arghiropol, veteran de handbal timișorean, a fost directorul tehnic al acestui turneu.

Arbitrii: Doru Gavrila, Ioan Rapa, Mihai Rusanescu, Traian Schiopu (toți din Timișoara), Pavel Sîrbu, Ervin Flueraș, Dan Ghergar, Ioan Olaru, Ioan Mușat și Matei Galea (toți din Arad).

Au fost creditați cu buna organizare a turneului: viceprimarul Stefan Heuberger; inginer Ioan Ilica, director SMA; inginer Mihai Balan, directorul Liceului Agricol Sântana; Mircea Goina, președintele Clubului Gloria Sântana; secretarul Consiliului Popular Ioan Bichis, Vasile Nita, șeful Centrului pentru Reparații Mașini Agricole; Franz Bleiziffer, controlor calitate SMA; Josef Höniges, profesor la Liceul Agricol, precum și Eduard Zimmermann, Ferdinand Mackert, Johann Gantner, Franz Henger, Johann Süss, Stefan Ackermann, Maria Schneller, Anna Ruff, Anna Onetiu, Maria Palcu, Elena Brita, Viorel Enache și Virginia Iosif.



Câștigătoarea Cupei Pipatsch 1985, Gloria Sântana: Marinela Pleșa, Viorica Serb, Laura Engelhard (toate în poartă), Terezia Höniges, Barbara Henger, Melania Ciuciu, Elizabeth Hoffmann, Marcela Cordoș, Ileana Borlea, Gertrude Krieb, Regine Hell, Anna Hell , Angelica Toma, Anna Frahler, Gerlinde Frahler, Gabriela Pușcaș, Meda Pușcaș, Aurora Toma, Roswitha Aufmuth. Antrenor a fost Josef Höniges.

În concluzie, cineva a spus despre primul turneu feminin Cupa Pipatsch „Handbal minunat, cu multă căldură!”; doar cei care au organizat așa ceva, știu efortul pe care îl presupune.



Fază a jocului Gloria Sântana -13 Decembrie Timișoara, în finala primei Cupe Pipatsch feminine, la Sântana, 1985.



Fază de joc, de la primul turneu feminin Cupa Pipatsch de la Sântana, în 1985. Elisabeth Hoffmann a marcat din contraatac, pentru Gloria Sântana.



Chiar și fanii cei mai înflăcărați ai echipei Gloria, au nevoie de un moment de respiro.

Campionatul județean de handbal feminin 1985

Duminică, 20 octombrie, s-a disputat ultima zi a campionatului județean feminin. Libertatea Arad și Gloria Sântana, câștigătoarea Cupei Pipatsch, s-au întâlnit la Arad pe Terenul Gloria. Gloria Sântana a câștigat meritat cu 22:20, într-un joc care, doar datorită arbitrilor, nu s-a încheiat cu un golaveraj mai mare.

Clasament:

1.Gloria Sântana

2.Libertatea Arad

3.Strungul Chișineu-Criș

4.Olimpia Bocsig

5.Crișul Socodor

6.CSS Arad (fără punctaj)

Gloria Sântana a ocupat astfel locul I în campionatul județean feminin, a fost campioană județeană în 1985 și avea dreptul de a reprezenta județul Arad la calificările pentru promovarea în liga B, din primăvara lui 1986.

Gloria Sântana: Marinela Pleșa, Viorica Serb, Terezia Höniges, Marcela Cordoș, Amalia Turcanu, Anna Hell, Daniela Stan, Ileana Borlea, Barbara Henger, Gertrude Krieb, Gerlinde Frahler, Anna Frahler, Angelica Toma și Franziska Renz. Antrenor, Josef Höniges.

S-au evidențiat jucătoarele cu experiență, precum: **Terezia Höniges,** care a jucat la CSS Gloria Arad, TEBA Arad, UTA Arad, Chimia Arad, Dacia Arad și acum la Gloria Sântana; Marcela Cordoș care a jucat prima dată la CSS Arad, Chimia Arad, Dacia Arad și din 24 iulie 1985, la Gloria Santana. La aceeași dată s-a transferat și Amalia Turcanu, care a jucat mai întâi

la CSS Arad și apoi la actuala noastră principală rivală, Libertatea Arad. Alte jucătoare cu experiență au fost Barbara Henger, Gertrude Krieb și Ileana Borlea.



Campioană județeană 1985, Gloria Sântana, în picioare: Antrenor Josef Höniges, Gabriela Pușcaș, Marinela Pleșa, Daniela Stan, Angelica Toma, Anna Hell, Viorica Serb; în față: Terezia Höniges, Gertrude Krieb, Ileana Borlea, Barbara Henger, Marcela Cordoș, Lucreția Danciu.

Din păcate, jucătoarele cu experiență din Arad, de la Clubul Dacia (care s-a desființat), nu s-au transferat la Sântana, deși au jucat pentru Gloria Sântana la primul turneu feminin de Cupa Pipatsch. Este vorba de: Melania Ciuciu, Elisabeth Hoffmann și Laura Engelhardt. Gloria Sântana a fost un club recent înființat, fără posibilități financiare deosebite și nu a putut oferii locuri de muncă sau avantaje financiare jucătoarelor, deși erau necesare, pentru promovarea în liga B.



Campioană județeană 1985, Gloria Sântana, în picioare: Angelica Toma, Regine Hell, Marinela Pleșa, Gabriela Pușcaș, Annie Hell. Viorica Serb, Terezia Höniges, Laura Zahan; jos: Daniela Stan, Liliana Itu, Dana Rusu, Cerasela Păsculescu, 1985 în Timișoara.



Echipa de liga B, Electromotor Timișoara a fost adversara noastră,
la jocurile de pregătire în Timișoara.

Campionatul județean de handbal masculin 1985

Clasament:

1.ASA Rapid Lipova

1.Progresul Pecica

2.ASA Rapid Lipova

3. Gloria Sântana

4.UTA Arad

5.Coop. Pâncota

6.Viitorul Almas (nu a participat la toate jocurile)

Progresul Pecica a fost campion județean, cu drept de participare la jocurile de calificare pentru promovarea în liga B, în primăvara anului 1986.

Progresul Pecica: Viorel Monea, Daniel Morar, Georghe Sălăjan, Ionel Șoimoșan, Ghițu Sabău, Stelian Androne, Cristian Chervesan, Mircea Lazăr, Marcel Pantea, Ioan Lengyel, Doru Mihale, Dan Cărăbuș, Ioan Șoki, Cornel Mureșan. Antrenor, **profesor Romul Popețiu.**

1986
JUDEȚUL ARAD

Între 12 și 14 ianuarie, la Baia Mare s-au disputat câteva jocuri pregătitoare pentru echipele de juniori, cu participarea arădenilor.

Rezultate:

CSS I Arad - CSS Constructorul Baia Mare 23:21(9:8)

CSS I Arad - CSS Constructorul Baia Mare 20:15(9:10)

CSS I Arad - Constructorul Baia Mare (liga B) 13:19(8:8)

S-au remarcat: cele două portărițe Cerasela Păsculescu și Maria Dolca, Carmen Misaros cu 20 de goluri, Laura Zahan cu 12 goluri și Mihaela Ghilea cu 8 goluri. Antrenor, profesor Ion Buruc.

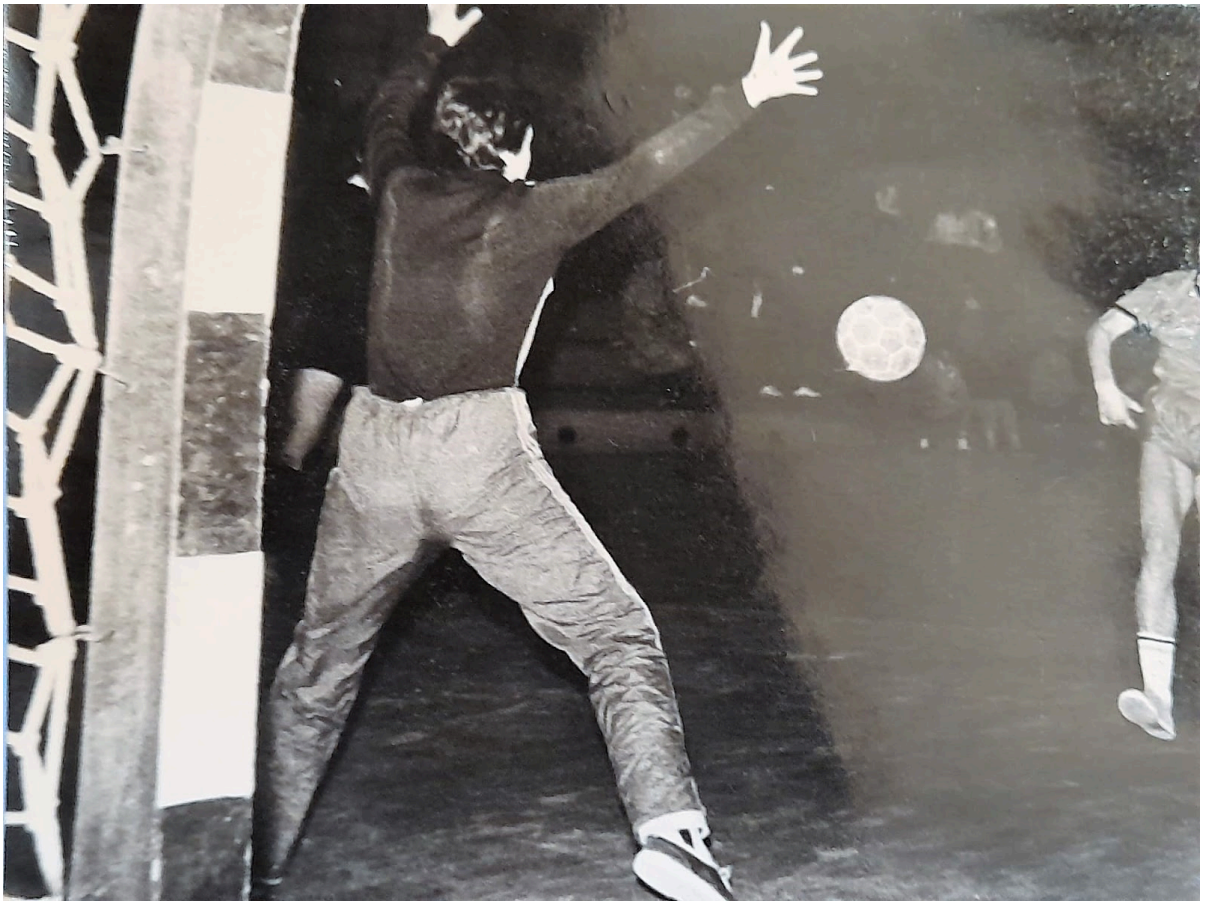

Fază de joc cu portărița Cerasela Păsculescu, CSS Arad, 1986

În perioada 27-30 ianuarie, la Reșița, primul turneu de sală la juniori I, a avut loc ca parte a turului doi al diviziei școlare și de juniori.

Rezultate:

1.CSS Arad - CSS Unio Satu Mare 29:17

2.CSS Arad - CSS Hunedoara 36:25

3.CSS Poli Timișoara - CSS Arad 24:21

4.CSS Mânaur Baia Mare - CSS Arad 23:19

Duminică, 2 februarie, la ora 12, a avut loc o interesantă competiție de handbal, **Cupa Unirii,** în Sala de Sport Polivalentă Arad. Participă echipele masculine din campionatul județean: UTA Arad, Strungul Arad, Progresul Pecica, ASA Rapid Lipova, Gloria Sântana, Coop. Pâncota.

De luni, 3 februarie, naționala României se află într-o etapă pregătitoare la Arad, pentru viitoarea Cupă Mondială din Elveția. Sub conducerea antrenorilor Lascar Pana și Cezar Nica, naționalii se pregătesc cu antrenamente zilnice, în sala de sport Polivalentă Arad, unde va avea loc sâmbătă, 8 februarie, de la ora 17, un joc pregătitor cu Constructorul Arad. Cu această oportunitate, publicul arădean îi poate urmări pe cei mai buni jucători ai țării noastre, în acțiune.

Selecționata Rumâniei: Alexandru Buligan, Maricel Voinea, Vasile Stînga, Marian Dumitru, Cezar Drăgăniță, Iosif Boros, Alexandru Fölker, Dumitru Berbece.

Sâmbătă după-amiază, 8 februarie, în sala de sport Polivalentă Arad, s-a disputat jocul pregătitor dintre naționala României și Constructorul Arad.

Meciul a fost un test pentru antrenorii naționali Lascar Pana și Cezar Nica, pentru întregul lot. Echipa arădeană a putut ține pasul cu naționala, doar aproximativ 10 minute. În repriza secundă, naționala nu a avut milă față de arădeni și a mai marcat de 19 ori. În cele din urmă, selecționata a câștigat cu 34:13 (15:6), ceea ce a fost corect, conform acțiunii de pe teren.

Selecționata României: Buligan, Simion, Petran, Stînga, Fölker, Drăgăniță, Berbece, Maricel Voinea, Covaciu, Ghimes, Vașilca, Mocanu, Mirică, Rosca, Dumitru.

Constructorul Arad: Bobeică, Ienea, Vasilache, Ionescu, Voitilă, Robu, Crivăț, Andronic și Cernica. Antrenor, profesor Adolf Frombach. Lotul mai cuprinde pe Octavian Omescu, Mihai Măcinic, Ion Șoki, Laris Mandiță, Flavian Robu, Daniel Coștiug.

Joi după-amiază, 13 februarie, la ora 17, în sala de sport Polivalentă Arad s-a disputat un joc pregătitor între naționala României și Constructorul Oradea.

Sâmbătă după-amiază, 15 februarie, la ora 17.00, jocul de pregătire pentru Cupa Mondială din Elveția, dintre România și Iugoslavia, s-a disputat în sala de sport Polivalentă. Tribunele au fost pline, deoarece toată lumea dorea să vadă două dintre cele mai bune echipe din lume, la lucru.

Prima repriză a început cu o ușoară dominație a selecționatei noastre, dar, după câteva aruncări de pedeapsă de la 7 metri ratate și alte ocazii ratate, oaspeții au preluat rapid conducerea, iar la pauză a fost 9:11 pentru Iugoslavia.

După pauză, jocul a devenit mai vioi și fazele spectaculoase s-au alternat la ambele echipe, până când Fölker a marcat și preluat conducerea 14:13. Stînga a mărit scorul la 16:14, iar în minutul 51 a fost 18:16 și toată lumea credea deja într-o victorie, dar, echipa iugoslavă nu a cedat, a atacat cu toate puterile și a reușit să egaleze. Odată cu fluierul final, adversarul din Iugoslavia primește o aruncare de pedeapsă de la 7 m, pe care o transformă și câștigă la 19:20.

Meciul a fost frumos, dar mulți spectatori se așteptau la mai mult, de la naționala noastră. Cei mai buni au fost Boros, Fölker, Drăgăniță și Stînga.

Arbitrii bulgari Lyuben Kostov și Evgheni Kabadelov, au oficiat foarte bine și cu autoritate acest meci internațional.

România: Buligan, Simion, Dumitru Marian 2, Stînga 10, Ghimes, Berbece 1, Mocanu 1, Mirică 1, Boros 1, Drăgăniță 2, Fölker 1. Antrenori: Lascar Pana și Cezar Nica.

Iugoslavia: Bașici, Arnautovici, Rinici 4, Vucovici, Grubici 2, Mirkonia, Vuiovici 1, Isakovici 6, Cvetkovici 3, Portner 1, Elezovici 2, Holpert, Saracievici, Memici 1. Antrenori: Zoran Jivkovici și Abas Arslanaghici.

Jocul de revanșă va avea loc duminică, la Timișoara.

Meciul de duminică, la Timișoara fost câștigat de România cu 22:18. Golurile marcate pentru România au fost: Stînga 6, Berbece 6, Dumitru 2, Fölker 2, Ghimes 2, Roșca 2, Boros 1, Drăgăniță 1.

Pentru Jugoslavia: Vukovici 4, Vujovici 2, Tvetcovici 2, Mamici 2, Holpert 2, Grubici 1, Elezovici 1, Saracevici 1, Mrkonja 1, Portner 1.

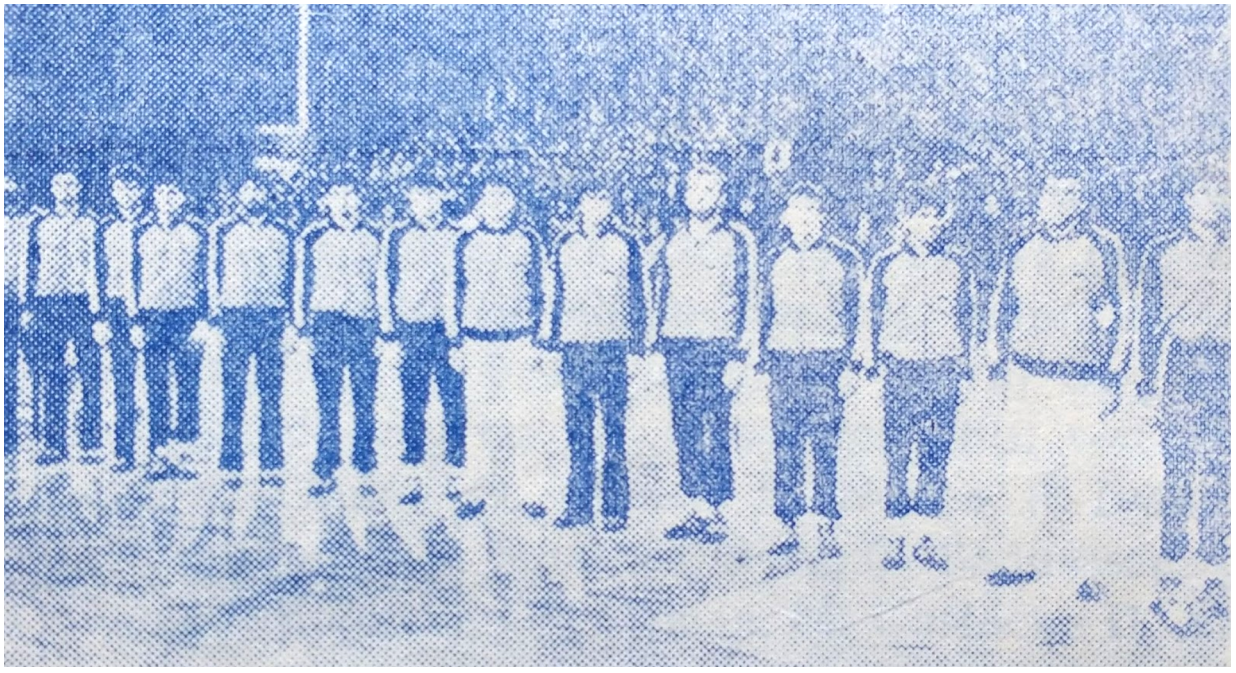

Națională iugoslavă la Arad, 1986



Fază din jocul România - Iugoslavia, 1986, la Arad.

La 21-22 februarie, în Hunedoara, are loc o întâlnire de selecție pentru junioare de talie, organizată de FRH. De la CSS Arad au participat:

1. Cerasela Păsculescu 1968, 179 cm
2. Mihaela Ghilea 1969, 178 cm
3. Maria Dolca 1969, 176 cm
4. Florica Buda 1970, 184 cm

Niciuna dintre jucătoare nu a fost selectată pentru echipa națională.

Din 28 februarie până pe 1 martie, cel de-al doilea turneu de sală pentru echipele de juniori I din seria 4, s-a desfășurat în sala de sport Polivalentă Arad, în cadrul diviziei școlare și de juniori .

Rezultate:

5.CSS Viitorul Cluj - CSS Arad 23:15

6.CSS Arad - CSS Oradea 27:26

7.CSS Arad - CSS Reșița 24:24

CSS Arad a jucat sub conducerea profesorului Gheorghe Dima.

Sâmbătă și duminică, 1-2 martie, în Sala de Sport Polivalentă, a fost organizat un turneu de handbal, pentru echipele școlii sportive, de către conducerea școlii sportive arădene.

La 15-16 martie, în sala de sport Polivalentă Arad, s-au disputat trei jocuri pregătitoare între junioarele CSS Arad și CSS Alba Iulia.

Rezultate:

CSS Arad - CSS Alba Iulia 21:19(7:12)

CSS Arad - CSS Alba Iulia 29:16(13:7)

CSS Arad - CSS Alba Iulia 23:16(9:9)

Jucătoarele succes ale CSS Arad au fost: Carmen Misaros 23 goluri, Laura Zahan 14 goluri, Mihaela Ghilea 8 goluri. Performanțe au avut și portărițele Cerasela Păsculescu și Maria Dolca. Antrenor, profesor Ion Buruc.

Echipa junioare II a profitat de această ocazie și a jucat trei meciuri cu CSS Alba Iulia.

Rezultatele:

CSS Arad - CSS Alba Iulia 19:13(10:7)

CSS Arad - CSS Alba Iulia 13:8(8:4)

CSS Arad - CSS Alba Iulia 18:11(10:5)

Cele mai de succes jucătoare au fost Florica Buda cu 18 goluri, Alina Crișan cu 8 goluri, Josefina Faur cu 6 goluri și Virginica Hîrja tot cu 6 goluri. Antrenor, profesor Maria Buruc.

În perioada 15-16 martie, la Oradea a avut loc un turneu de handbal pentru echipele de juniori II.

Rezultate:

CSS Arad-CSS Poli Timișoara 21:12

CSS Arad-CSS Oradea 16:19

CSS Arad - Liceul Militar Alba Iulia 17:14

S-au remarcat: Octavian Fînață, Sorin Filimon, Aurelian Onița și portarul Cosmin Popa. Antrenor: profesor Cornel Mureșan.

Pe 22-23 martie, la Timișoara a avut loc un turneu de handbal organizat pentru echipele de junioare II.

Rezultate:

CSS Arad - CSS Drobeta Turnu Severin 17:12(9:6)

CSS Arad - CSS Poli I Timișoara 9:15(7:12)

CSS Arad - CSS Poli II Timișoara 19:8(9:4)

CSS Arad - CSS Hunedoara 11:16(9:9)

Florica Buda s-a remarcat cu 24 de goluri, Carmen Pota cu 10 goluri, Alina Crișan cu 6 goluri și Josefina Faur cu tot cu 6 goluri. Antrenor. profesor Maria Buruc.

Pe 26 martie, la Timișoara, s-a disputat un joc de pregătire pentru juniori II, între CSS II Arad și CSS II Poli Timișoara, echipa arădeană câștigând cu 17:12.

Au avut o prestație remarcabilă: Octavian Fînață, Sorin Filimon, Cosmin Popa și Aurelian Onița. Antrenor, profesor Cornel Mureșan.

Duminica dimineata, 30 martie, meciul de handbal dintre Constructorul Arad și Independența Carpați Mârșa, s-a disputat în Sala de Sport Polivalentă Arad, în fața a peste 800 de spectatori. Anul acesta Constructorul Arad a evoluat în grupa a doua valorică, care a ocupat locurile 7-12 după turneele de sală.

Formația arădeană a venit de la Brașov, după o înfrângere în fața lui Dinamo, în timp ce Carpați Mârșa a înregistrat o victorie împotriva Relonului Săvinești. De aceea, spectatorii s-au întrebat în mod legitim, dacă echipa lor poate câștiga și continua să lupte împotriva retrogradării în liga B.

După un joc slab, a fost victorie clară, cu 30:23 (20:14), pentru Constructorul Arad.

În ceea ce privește jocul, Constructorul a fost echipa dominantă, de la început până la sfârșit. După tatonarea de la debutul partidei, arădenii au preluat conducerea cu 6:5 prin aniversatul Andronic (a 23-a aniversare), scor construit la 20:14 până la fluierul de la pauză.

După pauză, arădenii au făcut din nou greșeli de neglijență și Carpați Mârșa s-a apropiat din nou periculos de mult, la 23:21. Intervențiile bune ale portarului Omescu, au mărit golaverajul la 30:23, în final.

Arbitrii bucureșteni Păunescu și Curelea au avut o prestație bună.

Constructorul Arad: Bobeică, Omescu, Vasilache, Ienea, Andronic, Robu, Voitilă, Ionescu, Cernica și Crivăț. Antrenor, profesor Adolf Frombach.

Carpați Mârșa: Toma, Tataru, Omer, Paraschiv, Becicheri, Cojocaru, Cornea, Iacobi, Vatafu și Cristian.



Constructorul Arad cu căpitanul echipei Pavel Voitilă, Daniel Coștiug, Ioan Balint, Mihai Măcinic și Pavel Crivăț.

Între 7 și 9 aprilie, la Hunedoara, s-a derulat faza intermediară a echipelor de junioare I, pentru jocurile de calificare în divizia școlară și de juniori, din seria F.

Clasament:

1.CSS Arad 3 puncte

2.CSS Corabia 1

Formația de juniori CSS I Arad, calificată în divizia de juniori și școlară: Cerasela Păsculescu 1968, portar Maria Dolca 1969, Alina Duma 1968, Marinela Dobrițan 1968, Carmen Misaros 1968, Claudia Pîrvu 1969, Felicia Tursan 1969, Iuliana Mercsak 1969, Simona Pantazi 1969, Florica Buda 1970, Liliana Itu 1968, Mihaela Ghilia 1969, Camelia Filote 1969, Laura Zahan 1968. Antrenor, profesor Ion Buruc.

După depășirea vârstei de juniori, Cerasela Păsculescu s-a transferat la Timișoara (liga B), Carmen Misaros la Constructorul Hunedoara (liga B), în timp ce Laura Zahan, Alina Duma, Marinela Dobrițan și Liliana Itu au ajuns la echipa feminină de la Lugoj.



Lotul CSS Arad, cu antrenorii, profesori Maria și Ion Buruc, 1986, în Arad.

La 15-17 aprilie, la Odorheiu-Secuiesc, în cadrul seriei E, a avut loc un turneu de handbal pentru junioare II, cu participarea Aradului.

Rezultate:

CSS Arad - CSS Sfantu Gheorghe 9:12(6:5)

CSS Alba Iulia - CSS Bistrița 13:18

CSS Arad - CSS Bistrița 11:16(4:12)

CSS Alba Iulia - CSS Sfantu Gheorghe 12:17

CSS Arad - CSS Alba Iulia 12:8(5:2)

CSS Bistrița - CSS Sfantu Gheorghe 20:13

Clasament junioare II

1.CSS Bistriţa 9 puncte

2.CSS Sfantu Gheorghe 7

3.CSS Arad 5

4.CSS Alba Iulia 3

Lotul junioare II Arad: Marcela Petre, Mariana Schiop, Cornelia Baboi, Josefina Faur, Florica Buda, Virginica Hîrja, Adriana Sîrbu, Carmen Pota, Cornelia Uricariu, Oltea Kiss, Liliana Bociort, Alina Crișan, Helga Schragner, Claudia Oiești. Antrenoare, profesor Maria Buruc.

S-au remarcat: Florica Buda cu 17 goluri și Josefina Faur cu 14 goluri.

În perioada 15-17 aprilie, la Deva, s-a desfășurat un turneu de handbal pentru juniori II cu participarea Aradului, în cadrul seriei G.

Rezultate:

CSS Arad - CSS Viitorul Cluj 15:19

CSS Arad - CSS Poli Timișoara 15:18

Echipele CSS Oradea și CSS Odorheiu Secuiesc au participat în afara turneului.

CSS Arad - CSS Oradea ora 18:15

CSS Arad - CSS Odorheiu Secuiesc 27:21

Clasament Juniori II:

1.CSS Viitorul Cluj 6 puncte

2.CSS Poli Timișoara 4

3.CSS Arad 2

Lotul CSS Arad: Cosmin Popa, Wilfried Mergl, Octavian Fînață, Sorin Filimon, Aurelian Onița, Simion Guranda, Lucian Ghilea, Erwin Gașpar, Bogdan Cizmaș, Dorin Pai, Uwe Lehnert, Victor Roșu, Flavius Șiclovan, Ladislau Cosma. Antrenor, profesor Cornel Mureșan.

Duminică, 20 aprilie, la Bistrița, s-a disputat meciul de handbal liga A masculin dintre Metalul Bistrița și Constructorul Arad. Din păcate, arădenii au pierdut acest meci la 21:18 și rămân în zona retrogradării.

Se aștepta o echipă arădeană luptătoare, dar, pe parcursul celor 60 de minute de joc, au luat conducerea o singură dată cu 5:4 și după aceea, doar bistrițenii au fost primul lăutar pe teren. După o primă repriză neuniformă, echipa vizitatoare din Arad a arătat o condiție fizică slabă. Căpitanul echipei, Vasilache, a declarat pentru presă: „Noi, jucătorii, trebuie să strângem rândurile, pentru a arăta că valoarea noastră, precum și condițiile disponibile ne îndreptățesc pentru un loc mai bun în clasament:”.

Jocurile care urmează vor arăta dacă, Constructorul Arad a învățat ceva din înfrângerea de la Bistrița și revine pe drumul cel bun, având în vedere valoarea echipei și condițiile bune de care dispune.



Handbaliștii de la Constructorul Arad, din stânga: Elemer Arva, Laris Mandiță, Gheorghe Andronic, Pavel Crivăț, Flavian Robu.

Joi, 1 Mai, Constructorul Arad a jucat în deplasare la Mârșa, împotriva Independenței Carpații Mârșa și a câștigat extrem de restrâns și fericit, cu 29:28.

Duminică, 27 aprilie, meciul de liga A, dintre Constructorul Arad și Universitatea Craiova s-a disputat în Sala de Sport Polivalentă Arad.

Joi și vineri, 1-2 mai, pe Terenul Constructorul a avut loc un turneu de handbal în cinstea zilei de 1 Mai. Au participat următoarele cluburi din campionatul județean: Strungul Arad, ASA Rapid Lipova, Progresul Pecica, UTA Arad, Gloria Sântana, Coop. Pâncota, CSS Arad, Strungul Chișineu-Criș, Olimpia Bocsig, Libertatea Arad.

Duminică 4 mai, a VI-a etapa a returului în liga A masculină, meciul dintre Constructorul Arad și Dinamo Brașov s-a disputat în Sala de Sport Polivalentă Arad, în fața a doar 200 de spectatori. Arădenii au făcut un joc bun și au câștigat cu 27:21 (14:7), așa că, duelul la distanță, dintre Metalul Bistrița și Constructorul Arad, pentru a scăpa de retrogradare, continuă. Pe ultimul loc este Relonul Săvinești.

Jocul a fost foarte bun din punct de vedere tehnic, mai ales în prima jumătate, de ambele părți. Echipele s-au caracterizat prin sportivitate, respectarea regulamentului și puține faulturi. La început ambele echipe se tatonează și timp de aproximativ 10 minute este echilibru, dar apoi, arădenii reușesc să se retragă cu 14:7 la pauză.

După pauză, arădenii au început din nou să încetinească, au făcut din nou câteva mici greșeli și astfel și-au readus în joc adversarii de la Brașov. Spre finalul jocului, echipa Constructorul s-a ridicat și-a salvat jocul, cu un avans de 6 goluri, cu 27:21.

Arbitrii Petre Cirligeanu și Ștefan Șerban s-au asigurat ca jocul s-a desfășurat fără probleme.

Constructorul Arad: Bobeică, Omescu, Vasilache 8, Voitilă 4, Crivăț 6, Ionescu 4, Robu 3, Măcinic 2, Ienea și Andronic. Antrenor, profesor Adolf Frombach.

Dinamo Brașov: Ierebie, Rosca 9, Donca 3, Mitici 3, Chicomban 1, Puet 1, Nicolescu 4, Andreescu și Cian.

Sâmbătă, 13 mai, în Sala de Sport Polivalentă Arad, s-a disputat meciul de liga A masculin dintre Constructorul Arad și Relonul Săvinești.

Duminică, 14 mai, a fost ultima zi din returul la juniori I seria 4, a fost în cadrul diviziei școlare și de juniori .

Clasament 1985-1986:

1.CSS Minaur Baia Mare 56 puncte
2.CSS Poli Timișoara 55
3.CSS Viitorul Cluj 50
4.CSS Arad 39
5.CSS Oradea 38
6.CSS Hunedoara 33
7.CSS Unio Satu Mare 25

Lotul CSS Arad: Augustin Drăgan, Tiberiu Tot, Vasile Turda, Cristian Urs, Dorinel Andreescu, Ioan Ardelean, Dan Haica, Nicolae Berindei, Nicolae Zangor, Călin Lascu, Octavian Fînață. Antrenor, profesor Gheorghe Dima.

la selecție au participat: Adrian Șodincă, Sorin Filimon, Alexandru Blazs, Vasile Turda, Augustin Drăgan.

Dintre jucătorii care au trecut de varsta de juniori, Augustin Drăgan, Tiberiu Tot, Vasile Turda s-au transferat la Constructorul Arad (liga B), Cristian Urs la Poli Timișoara (liga A) și Dorinel Andreescu la Timișul Lugoj.

De menționat că și Cristian Urs a fost la naționala de juniori.

Sâmbătă și duminică, 17-18 mai, la Arad s-au desfășurat competiții în cadrul fazei județene pentru mai multe sporturi, la **Cupa UTC.** Competiția, destinată echipelor liceale de 14-19 ani și organizată de Comitetul Județean UTC, s-a desfășurat și în pentru handbal.

Clasament:

Fete:

1. Liceul Industrial Chișineu-Criș
2. Liceul Agroindustrial Gurahonț
3. Liceul Industrial Sebiș.

Duminică dimineața, 25 mai, în Sala de Sport Polivalentă Arad, s-a disputat penultima etapă din liga A masculină, cu duelul de retrogradare, dintre Constructorul Arad și Metalul Bistrița.

Începutul jocului a fost favorabil echipei gazdă, care a marcat trei goluri la rând. Dar oaspeții pot ajunge din urmă. După 20 de minute de joc, scorul a fost 9:9. În acel moment arădenii au început să domine jocul și până la pauză era 15:11 pentru Constructorul. Începutul reprizei secunde a fost foarte echilibrat, până în minutul 45, când scorul a fost 22:19. Din acest moment, gazdele și-au mărit din nou ritmul, au marcat o serie de cinci goluri la rând și au încheiat jocul cu 31:23 (15:11).

Pentru Constructorul Arad au jucat: Omescu, Bobeică, Andronic 5, Crivăț 2, Voitilă 4, Ionescu 3, Ienea 4, Robu 2, Vasilache 11, Soki, Măcinic și Bartoș. Antrenor, profesor Adolf Frombach.

Chiar cu această victorie împotriva celuilalt candidat la retrogradare, **Constructorul Arad nu a putut evita retrogradarea** și va juca în liga B din toamnă.

Clasamentul liga A masculin 1985-1986

Prima grupă valorică

1.Dinamo București	58 puncte, antrenori	Ghiță Licu, Valentin Samungi
2.Steaua București	54	Radu Voina, Otto Tellman
3.Poli Timișoara	50	Constantin Jude, Roland Gunesch
4.Minaur Baia Mare	49	Lascăr Pană, Petre Avramescu
5.Constructorul Oradea	37	
6.Știința Bacău	34	Alexandru Eftenie, Alexandru Mengoni

……

A doua grupă valorică

7.Dinamo Brașov	41 puncte	
8.Carpați Mârșa	41	Olimpiu Sava
9.Metalul Bistrița	39	
10.Universitatea Craiova	39	
11.Constructorul Arad	38	Adolf Frombach, Lucian Vasilache
12.Relonul Savinesti	23	

În 23 și 24 August, pe terenul școlii sportive a avut loc un turneu de handbal pentru cupa din 23 august. Participă echipele masculine Strungul Arad, Gloria Sântana și CSS Arad.

Duminica dimineata, 31 august, la ora 10, pe terenul școlii sportive s-a disputat jocul Constructorul Arad și Metalul Copșa Mică în cadrul ligii B masculin de handbal.

La începutul anului şcolar 1986-1987, catedra de handbal a școlii sportive a fost organizată astfel:

fete

1.Ion Buruc - junioare I și o grupă de începători

2.Maria Buruc - juniori II, un grup avansat și unul începător

3.Hans Burger - trei grupe de începători

băieți

1.Gheorghe Dima - juniorii I și o grupă de începători

2.Cornel Mureșan - juniori II, un grup avansat și unul începător

3.Adolf Frombach - trei grupe de începători

Cercuri de handbal băieți:

Școala Generală Nr. 20 Arad - profesor Lamaita Mureșan

Duminica dimineata, 21 septembrie, pe terenul școlii sportive a avut loc meciul de liga B masculin, dintre Constructorul Arad și Comerțul Sânnicolau Mare. O victorie clară, 28:21 (16:12), care ar fi putut fi obținută cu un golaveraj mai mare, dacă arădenii nu ar fi ratat atâtea ocazii de a marca.

Echipa gazdă a început acest joc puțin ezitant și în minutul 13 scorul a fost 6:6, dar jucătorii au revenit încet. **Antrenorul, profesor Romeo Putin** a pus echipa în mișcare, mai ales cu Voitilă, Vasilache, Cernica, iar în final, scorul a fost 28:21. Observăm o nouă schimbare de antrenor la Constructorul Arad.

Duminică, 28 septembrie, meciul de liga B dintre Universitatea Cluj și Constructorul Arad s-a disputat la Cluj, cu formația arădeană învinsă la 24:19. Următoarea fotografie este de la acest meci, în deplasare.



Constructorul Arad la Cluj, 1986, de la stânga: Dan Bobeică, Ioan Șoki, Dumitru Ienea, Pavel Crivăț, Titi Ionescu cu copilul, Laris Mandiță, Lucian Vasilache și Solovăstru Avram.

Duminică dimineața, 28 septembrie, meciul feminin CSS Arad și CSS Universitatea Craiova, s-a disputat pe terenul școlii sportive, în cadrul diviziei de tineret.

Într-un joc bun din punct de vedere tehnic, în care CSS Arad cu **antrenor, profesor Ion Buruc** a câștigat prima repriză cu 10:9. După pauză, ambele echipe au făcut mai multe greșeli și, cu noroc, echipa vizitatoare a reușit să salveze un egal de 17:17 cu o aruncare de la 7 m.

Pentru CSS Arad au jucat: Dolca, Pantazi, Buda, Ziloti, Tursan, Hîrja, Giftea, Pruteanu, Faur și Baboi. Antrenor, profesor Ion Buruc.

Meciul a fost arbitrat de Franz Schneider și A. Zarcuta, de la Petroșani.

Sâmbătă după amiază, 5 octombrie, meciul din liga B masculin s-a disputat între Constructorul Arad și Metalul IURT Lugoj.

A fost un joc de uzură, în care echipa arădeană a fost primul lăutar. Cu siguranță s-ar fi așteptat o rezistență mai puternică din partea unei echipe bănățene.

Gazdele au făcut un joc bun de atac, chiar de la început și au fost apoi înainte cu cel puțin șase goluri, datorită lui Vasilache, Voitilă și Crivăț. Din echipa vizitatoare s-a remarcat Szigeti și Dippert. Până la pauză, era deja 19:10. După reluare, avantajul golurilor a crescut, ajungând în final la 17 goluri. Scorul final a fost 39:22(19:10) pentru Constructorul Arad.

Toată echipa arădeană trebuie lăudată, pentru că a câștigat în deplasare. Au evoluat foarte bine: Hermann, Voitilă, Vasilache și Crivăț.

Acest joc a fost bine oficiat de arbitrii clujeni V. Dan și I. Maris.

Joi după amiază, 9 octombrie, Constructorul Arad a jucat în deplasare la Oradea împotriva echipei Mecanica Oradea, obținând scorul de 21:21.

Sâmbătă după-amiază, 11 octombrie. pe terenul școlii de sport, s-a disputat meciul de liga B masculin dintre Constructorul Arad și Metalul Hunedoara. Metalul Hunedoara este pe locul 3 în clasament înaintea acestui meci.

Arădenii au meritat să câștige cu 31:23 (13:10). Jocul a fost bun din punct de vedere tehnic, mai ales în prima repriză, în care ambele echipe și-au jucat bine rolul.

La început ambele echipe s-au tatonat, până când gazdele au deschis scorul, care după o scurt timp a devenit 7:3, dar oaspeții au reușit să se apropie la 9:8, după care arădenii au apăsat pedala din nou și am intrat în pauză cu 15:10. După pauză, Constructorul a luat din nou frâiele și a câștigat în cele din urmă, cu 31:23.

Arbitrii N. Rusanescu și Andreas Rosenbaum din Timișoara au avut atitudine corectă.

Constructorul: Bobeică, Herman, Măcinic 5, Crivăț 4, Voitilă 3, Cernica 3, Vasilache 11, Balint, Robu 1, Mandiță 1, Cosciug 3. Antrenor, profesor Romeo Putin.

Joi după-amiază, 16 octombrie, în Sala de Sport Polivalentă Arad, s-a disputat un joc pregătitor al naționalei feminine a României, care se pregătește la Arad pentru Mondialul din Olanda, împotriva AEM Timișoara.

Între 14 septembrie și 19 octombrie, prima jumătate a sezonului a avut loc în aer liber pentru junioare I seria C, ca parte a diviziei școlare și de juniori.

Rezultate tur:

1.CSS Arad - CSS Ramnicu Vâlcea 28:18(13:4)

2.CSS Alba Iulia - CSS Arad 16:16

3.CSS Arad - CSS Poli Timișoara 20:13

4.CSS Arad - CSS Craiova 17:17

5.CSS Sibiu - CSS Arad 26:9

6.CSS Arad - CSS Făgăraș 17:17

7.CSS Drobeta Turnu Severin - CSS Arad 13:11

Cele mai bune jucătoare au fost: Florica Buda inter dreapta cu 34 de goluri, Josefina Faur extremă dreapta cu 31 de goluri, Mihaela Ghilea inter stanga cu 28 de goluri. Antrenor profesor Ion Buruc.

Între 14 septembrie și 19 octombrie, prima jumătate a sezonului în aer liber la juniori I seria D, a avut loc ca parte a diviziei școlare și de juniori .

Rezultatele turului:

1.CSS Târgu Mureș - CSS Arad 19:20

2.CSS Arad - CSS Minaur Baia Mare 26:23

3.CSS Poli Timișoara - CSS Arad 21:15

4.CSS Oradea - CSS Arad 26:18

5.CSS Arad - CSS Viitorul Cluj 21:19

6.CSS Reșița - CSS Arad 22:25

7.CSS Arad - CSS Bistrița 34:23

CSS Arad a fost pregătit de profesorul Gheorghe Dima.

Duminică dimineața, 19 octombrie, la ora 10:00, meciul de handbal dintre CSS Arad și CSS Bistrița s-a disputat pe terenul școlii sportive, în cadrul diviziei școlare și de juniori a juniorilor I, echipa Aradului câștigând cu 34:23.

Vineri, 31 octombrie, într-un articol de ziar intitulat „O echipă tânără pentru viitor”, a fost menționat **CSS Constructorul Arad cu antrenorul, profesor Gheorghe Dima,** care a ocupat locul doi în divizia de tineret în seria D, după prima manșă, cu speranțe legitime de a participa la finala de la Oradea, după turneele de sală.



Gheorghe Dima

Cei mai buni marcatori ai echipei în retur, au fost Fînață cu 48 goluri, Filimon cu 33 și Lascu cu 22 goluri.

Miercuri, 12 noiembrie, într-un articol de ziar, s-a relatat despre șansele de promovare ale echipei Constructorul Arad, în liga A. După cum se știe, după retrogradarea din A, Constructorul a fost nevoit să lupte pentru promovarea în grupa a II-a, a ligii B, în toamnă.



Lotul CSS Constructorul Arad, în picioare: Gheorghita Popita, Dorin Pai, Tibor Bac, Alexandru Balasz, Adrian Șodincă, Cosmin Popa, Sorin Filimon, antrenor profesor Gheorghe Dima; jos: Erwin Zoltan Gașpar, Simion Guranda, Cosmin Ivașcu, Călin Lascu, Octavian Fînață, Lucian Ghilea.

Ei bine, la finalul turului de toamnă, ne bucurăm să vedem că formația arădeană se află pe locul doi, cu doar două puncte în fața eternei rivale, Universitatea Cluj.

Într-o discuție cu Ioan Barna, secretar AS Constructorul Arad, au ieșit la iveală câteva informații interesante. S-au luat măsuri de securizare a bazei materiale, s-au început antrenamentele cu toată seriozitatea pentru a îndeplini condițiile obișnuite ale jocurilor oficiale, de a folosi doar trei jucători de teren, de peste 25 de ani. De aceea, folosirea jucătorilor mai tineri a devenit și este obligatorie.

Profesorul Romeo Putin, antrenorul principal al echipei, a comentat: „Conducerea clubului mi-a înmânat conducerea tehnică a echipei de handbal, avându-l pe Lucian Vasilache (național) antrenor secund, iar după plecarea unor jucători, am început să întineresc lotul cu jucători tineri și dornici, de la Strungul Arad. Cu ajutorul substanțial din partea conducerii clubului, cu dorinta puternica a jucatorilor și a antrenorilor de a obține rezultate din ce în ce mai bune, am decis sa urcăm in fruntea clasamentului și să jucăm în liga A din nou, anul viitor.”



Lotul Constructorul Arad 1986-1987, în picioare: antrenor profesor Romeo Putin, Doru Ghintuiala, Ioan Balint, Dan Bobeică, Vasile Turda, Mihai Măcinic, Pavel Crivăț, Traian Cernica, Laris Mandiță, Dumitru Ienea, antrenor secund, profesor Lucian Vasilache, Ioan Barna, secretar AS Constructorul Arad; jos:Cornel Herman, Pavel Voitilă, Emil Slach, Ștefan Bartoș, Daniel Coștiug, Elemer Arva, Flavian Robu.

De vineri până duminică, 18-20 decembrie, în Sala de Sport Polivalentă Arad, a avut loc un turneu interjudețean de handbal. La turneul organizat de AS Strungul Arad, au participat: Universitatea Cluj-Napoca, Autoturisme Timișoara, Metalul Hunedoara, Constructorul Arad și Strungul Arad. Vineri și sâmbătă jocurile au început la ora 10:30. Finalele au început duminică, la ora 9:45.



Autoturisme Timișoara, participantă la turneul organizat de Strungul Arad: Viorel Söter, Helmut Schäffer, Ioan Mangu, Sorin Vladescu, Dumitru Mitrici, Iosif Feher, Aurel Baranga, Rudolf Kircher, Marius Breazu, Danut Ignat, Dan Arghir, Liviu Huma, Alexandru Vlad, Adrian Panait, Lucian Panait, Adrian Cioroianu, Florin Zmaranda, Dorin Micu, Ioan Erimescu, Ioan Horje, Robert Mironescu, Adrian Rusu. Antrenor, profesor Cornel Jude, Președinte Adrian Dilita, delegat, inginer Adrian Dilita.

Campionatul județean de handbal feminin 1986

Libertatea Arad nu a mai fost cel mai puternic adversar al echipei noastre, ci mai degrabă, o echipă de fete tinere de la Strungul Chișineu-Criș, care a devenit campioană județeană liceală de două ori la rând și căpătase multă experiență pentru competițiile ulterioare.

Dar, la sfârșitul toamnei, **Gloria Sântana era în fruntea clasamentului,** cu un avans de 4 puncte și avea dreptul de a participa la calificările pentru promovarea în liga B feminină, în primăvara lui 1987.

Clasament:

1. Gloria Sântana

2.Strungul Chișineu-Criș

3.Libertatea Arad

4.CSS II Arad

5.Olimpia Bocsig

Lotul Gloria Sântana: Marinela Pleșa, Viorica Serb, ambele în poartă, Terezia Höniges, Monica Moga, Gabriela Pușcaș, Anna Hell, Meda Pușcaș, Angela Giurgiu, Barbara Henger, Angelica Toma, Luminița Târnoveanu, Regina Hell, Aurora Toma. Antrenor Josef Höniges.

Campionatul județean de handbal masculin 1986

La sfârșitul anului, după ce s-au jucat toate meciurile de recuperare, s-a publicat campionatul județean masculin.

1.Strungul Arad
2.ASA Rapid Lipova
3.Progresul Pecica
4. Gloria Sântana
5.UTA Arad
6.Cooperativa Pâncota

Strungul Arad are dreptul de a participa la jocurile de calificare pentru promovarea în liga B masculină, în primăvara anului 1987.

Strungul Arad: Doru Filimon, Adrian Ballai, Edmund Eisele portari, Titi Ionescu, Ștefan Deacu, Ladislau Boldor, Teodor Mitran, Constantin Jaravete, Ovidiu Aron, Gernot Weisz, Arsenie Handra, Alfred Eisele, Petru Vidican, Gabriel Gheorghiu, Nelu Cotuna, Daniel Irimie. Antrenor, profesor Hans Burger.

Campionatul județean de handbal pentru juniori 1986

Întrucât CSS Arad a retrogradat din divizia școlară și de juniori, recent a avut loc un meci de calificare între Gloria Sântana și CSS Arad, care s-a încheiat cu victoria Gloriei Sântana la 22:19. Echipa de juniori Gloria Sântana s-a calificat pentru promovarea la divizia de juniori și școlară, prin jocurile de calificare din primăvara anului 1987.

Clasament:
1. Gloria Sântana
2.CSS I Arad
3.Liceul Chișineu-Criș
4.CSS II Arad
5.Liceul Ioan Slavici Arad.

Lotul de juniori Gloria Sântana: Traian Cara 1971, Tudorel Tănăsie 1971, Cătălin Șoit 1971, Grigore Rognean 1970, Mihai Toda 1969, Franz Budean 1971, Claudiu Jäger 1970, Adrian Atofanei 1969, Herbert Aufmuth 1971, Josef Penzeș 1971, Kurt Jäger 1971, Franz Schauer 1970, Franz Frank 1971, Dan Chirescu 1970, Tiberiu Zsori 1969. Antrenor Josef Höniges.

1986
SÂNTANA

Duminică, 2 februarie, la ora 12:00, în Sala de Sport Polivalentă Arad, s-a desfășurat o interesantă competiție de handbal pentru **Cupa Unirii**. Participă echipele masculine din campionatul județean: UTA Arad, Strungul Arad, Progresul Pecica, ASA Rapid Lipova, Gloria Sântana, Cooperativa Pâncota.

La 16 februarie 1986, la Lugoj, a avut loc un turneu de handbal pentru echipele feminine de handbal, sub organizarea și conducerea Asociației CSM Lugoj. Gloria Sântana, 13 Decembrie Timișoara, Record Jimbolia, Electrobanat Timișoara, Vulturii Lugoj și MSK Lugoj au fost acolo.

Gloria Sântana a ocupat locul trei la acest turneu, după 13 Decembrie Timișoara și MSK Lugoj.

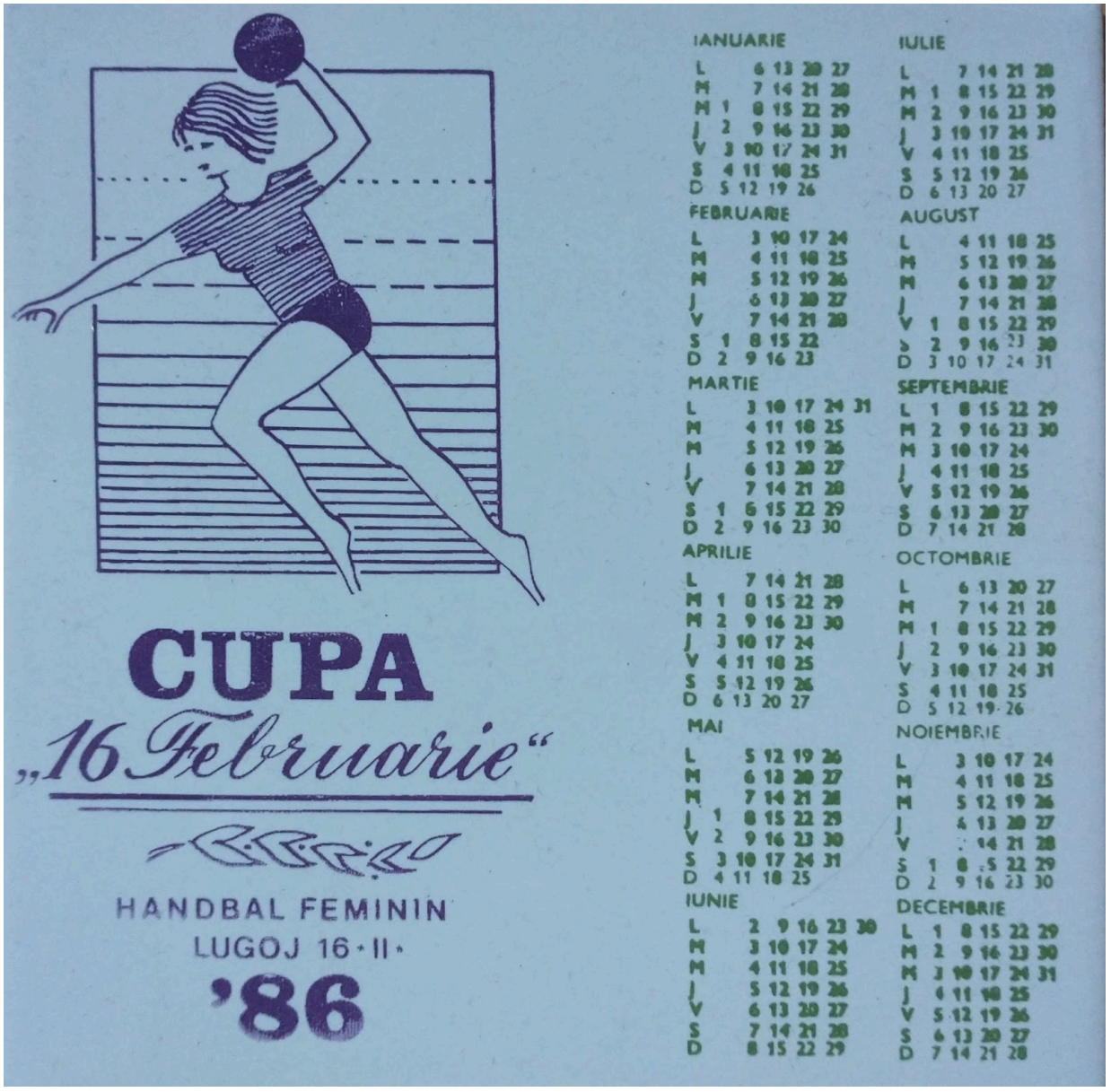

Un suvenir frumos, pe placă de faianță, de la turneul din Lugoj.

Meciuri de calificare feminine, Gloria Sântana 1986

Sâmbătă după-amiază și duminică dimineață, 19-20 aprilie, la Oradea s-au disputat meciurile de handbal feminin dintre Gloria Sântana și IPA Satu Mare. Sâmbătă după-amiază au pierdut la 12:22, iar duminică dimineață au suferit o nouă înfrângere, cu 11:16. Asta însemna că eventuala promovare a eșuat deja în primul tur de calificare. Au fost două înfrângeri clare și știam că ne așteaptă multă muncă în handbalul feminin. Tinerele jucătoare aveau un nivel acceptabil din punct de vedere tehnic și tactic, dar necesită multă experiență de joc, iar aceasta cădea în sarcina mea. Cum functionează? Cu multe antrenamente și mai ales cu multe jocuri pregătitoare: ai nevoie nu doar de junioare talentate, ci și de mulți bani.



Lotul Gloria Sântana: Regine Hell, Barbara Henger, Terezia Höniges, Marinela Pleșa, Viorica Serb, Angelica Toma, Anna Hell, Gabriela Pușcaș, antrenor Josef Höniges; în față: Viorela Toma, Meda Pușcaș, Monica Moga, Angela Giurgiu, Marinela Belei, Stan Daniela, Korina Jäger, Annie Krivanscheck, Cornelia Pantea, Annie Marksteiner, Anna Henger, Melanie Bleiziffer.



Director Ioan Ilica, președinte de onoare la Gloria Sântana, alături de handbalistele Terezia Höniges, Barbara Henger și Gertrude Krieb.

Joi și vineri, 1-2 Mai, pe terenul Constructorul a avut loc un turneu de handbal în cinstea zilei de **1 Mai**. Au participat următoarele cluburi din campionatul județean: Strungul Arad, ASA Rapid Lipova, Progresul Pecica, UTA Arad, Gloria Sântana, Coop. Pâncota, CSS Arad, Strungul Chișineu-Criș, Olimpia Bocsig, Libertatea Arad.

Turneul de handbal 1986 la Ulm, de Rusalii

Turneul a fost un prilej bun de întâlni prietenii de pe scena handbalului bănăţean.

În prim-plan, la această întâlnire pentru tineri și bătrâni, au putut fi admirați jucători din elita handbalului bănățean și câțiva campioni mondiali, ce au depănat amintiri și au reprezentat cu cinste Banatul natal.

Este și mai frumos când ești pe un loc bun în clasamentul sportiv. La acest turneu s-au înscris 16 echipe. Băieții noștri au fost repartizați în grupa a treia, împreună cu Augsburg, Recaș și Cenad.

Din păcate, au pierdut primele două jocuri, pe deoparte, pentru că Augsburg a fost prea puternic pentru noi, iar pe de altă parte, Herbert Müller, Andreas Metz, marcatorul de elită Ernst Müller (liga B, Strungul Arad), au fost implicați într-un accident de mașină, așa că, au ajuns doar după cele două jocuri pierdute. Împreună cu ei, sântănenii noștri au câștigat al treilea joc din grupă, împotriva echipei Cenad și au ocupat locul trei.

În lupta pentru locurile 9-16, echipa noastră s-a îmbunătățit treptat și a câștigat toate cele 3 jocuri la rând, ceea ce i-a adus pe locul 9 în clasamentul final.



Formația Sântanei, în picioare: Philipp Frank, Erich Ruff, Ernst Müller, Richard Reinholz, Manfred Metz, Herbert Müller, Dietmar Schmidt și profesor Franz Metz; în față: Josef Marksteiner, Anton Marksteiner, Franz Groo, Andreas Metz, Josef Gantner.

Când și-au luat rămas bun, toată lumea a promis să participe din nou, la următorul turneu de la Nürnberg, în anul 1988, pentru a construi o tradiție din acest eveniment de handbal.

În ceea ce privește fotografia de sus, este aproape de necrezut cum, la mijlocul anului 1986, exista deja o echipă foarte bună cu jucători și jucători de rezervă, la cea mai bună vârstă pentru handbal în Germania și totuși, handbalul din Sântana și-au continuat cursul, cu suișuri și coborâșuri, cu bucurii și suferințe. Am conștientizat cu adevărat hemoragia handbalului, abia în anii 1989 - 1991, la ultima participare masculină (mai mult cu juniori) la campionatul județean, pentru mai mulți ani.

La 30 iulie 1986, Erhard Jäger s-a transferat de la Strungul Arad, la Gloria Sântana, ceea ce a fost o adevărată întărire, pentru echipa noastră.

TURNEU FEMININ CUPA PIPATSCH, ediția II, 9-10 august 1986, la Orțișoara

1. 13 Decembrie Timișoara, 2. Gloria Sântana, 3. Metalul Bocșa, 4. Ortișoreana Orțișoara, 5. Furnirul Deta, 6. Electrobanat Timișoara.

Sâmbătă și duminică, 9-10 august, al doilea turneu feminin Cupa Pipatsch, a fost programat la Orțișoara. Turneul a fost organizat de Asociația Orțișoreana Orțișoara, cu antrenorul, profesor Viorel Sofron, activ organizator și pasionat de sport, pe terenul împodobit, din curtea școlii.



Echipa gazdă Ortișoreana Orțișoara: Marinela Stanis, Adriana Komantschek, Camelia Iordache, Simona Badanoiu, Mirela Iusco, Adelina Chiu, Melania Milos, Daniela Jeder, Nicoleta Stînga, Luminița Gruin, Dorina Orobet. Antrenor, profesor Viorel Sofron.

Rezultate grupa I:
Metalul Bocșa - Electobanat Timișoara 14:7(6:2)
Gloria Sântana - Electrobanat Timișoara 16:5(11:1)
Gloria Sântana - Metalul Bocșa 16:12(8:3)
Clasament grupa I :
1. Gloria Sântana 6 puncte
2.Metalul Bocșa 4
3.Electrobanat Timișoara 2
Rezultate grupa II
Furnirul Deta - 13 Decembrie Timișoara 8:17(4:6)
Ortișoreana Orțișoara - 13 Decembrie Timișoara 8:15(4:10)
Ortișoreana Orțișoara - Furnirul Deta 15:14(7:6)
Clasament grupa II
1.13 Decembrie Timișoara 6 puncte
2.Ortișoreana Orțișoara 4
3. Furnirul Deta 2
Finale:
Meci pentru locul 5
Furnirul Deta - Electrobanat Timișoara 22:13(12:6)
Meci pe locul 3
Metalul Bocșa - Ortișoreana Orțișoara 24:22(12:13)

Finala: 13 Decembrie Timișoara - Gloria Sântana 22:20 (10:12)

A fost un joc pe care echipa mea, de fapt, trebuia să-l câștige, un joc pentru care poți plânge peste ani, pentru că nu sunt prea multe șanse ca acestea în viața unui jucător, sau antrenor.



Câștigătoarea Cupei Pipatsch 1986, 13 Decembrie Timișoara: Anica Hornoiu, Lenuta Rapa, Eva Kolesa, Dorina Similie, Lucreția Costi, Aida Marcu, Enikö Peter, Maria Papp, Elisabetha Lelik, Georgeta Bordea, Corina Foale, Marina Serb, Marioara Blagoe, Lucia Stefan. Antrenor, Gheorghe Susa.

Clasament:

Locul 1:13 Decembrie, Timișoara
Locul 2: Gloria Sântana
Locul 3: Metalul Bocșa
Locul 4: Ortișoreana Orțișoara
Locul 5: Furnirul Deta
Locul 6: Electrobanat Timișoara.

Premii:

Cupa NBZ Pipatsch: 13 Decembrie Timișoara
Cupa pentru locul doi: Gloria Sântana
Cupa pentru locul trei: Metalul Bocșa
Cea mai bună jucătoare: Terezia Höniges (Gloria Sântana)
Cea mai bună portăriță: Ana Voiculescu (Furnirul Deta)
Golgheter: Simona Badanoiu (Ortișoreana Orțișoara) cu 27 de goluri.
Cupa Fair Play: Furnirul Deta.
Miss Pipatsch: Mirela Iusco (Orțișoreana Orțișoara) și Enikö Peter (13 Decembrie Timișoara).
Cea mai tânără jucătoare: Aurora Toma (Gloria Sântana) la 12 ani.

Echipa cu cele mai multe goluri marcate: 13 Decembrie Timișoara.
Pentru buna organizare a turneului: profesor Viorel Sofron.

Arbitrii: Dieter Laub, Constantin Fiscu (Sânnicolau Mare, Timișoara), Ioan Rapa, Constantin Gavrila (ambii din Timișoara) și Simion Teacoiu, Helmut Loibl (ambii din Sânnicolau Mare).

Meritele pentru buna organizare a turneului aparțin următorilor: primar Ioan Radu, Ilie Bugariu, președintele comitetului municipal pentru cultură fizică și sport, profesor de sport Viorel Sofron, Viorel Pușcaș, președintele Clubului Sportiv Ortișoreana Orțișoara, Ecaterina Stînga, administrator al Liceului Agricol Orțișoara, Elena Martin reprezentanți ICRAL, Liviu Martin, secretarul VKJ Orțișoara, Gavril Sulea, contabil club sportiv Ortișoreana Orțișoara, Matthias Gieb, managerul cantinei SBL Orțișoara.

De conducerea tehnică s-a ocupat Alexandru Arghiropol, veteran de handbal din Timișoara.

Lotul Gloria Sântana: Marinela Pleșa, Viorica Serb, beide im Tor, Terezia Höniges, Monica Moga, Gabriela Pușcaș, Anna Hell, Meda Pușcaș, Angela Giurgiu, Barbara Henger, Angelica Toma, Luminița Tîrnoveanu, Regina Hell, Aurora Toma. Antrenor Josef Höniges.

Antrenorul câștigătorului Cupei Pipatsch, 13 Decembrie Timișoara a fost Gheorghe Susa. Metalul Bocșa a fost antrenat de Petru Sperneac, Ortișoreana Orțișoara a fost antrenată de profesorul Viorel Sofron, Furnirul Deta de Gabriel Magda, iar Electrobanat Timișoara de Ivan Rosenbaum.



La turneul Cupa Pipatsch 1986 de la Orțișoara, cu celebrul fotograf Karl Szelhegyi de la NBZ, de la stânga: Barbara Henger, Karl Szelhegyi, Terezia Höniges și Franz Henger.

TURNEUL MASCULIN CUPA PIPATSCH, ediția XIII, 23-24 august 1986, la Lugoj

1.Comerțul Sânnicolau Mare, 2.Autoturisme Timișoara, 3. Utilajul 6 Martie Timișoara, 4.Timișul Lugoj, 5.Voința Reșița, 6.Spartac Vizejdia, 7.Banatul Dudeștii Noi, 8.Avântul Periam.

Au participat 33 de echipe, care au fost împărțite în șase grupe. Doar șase grupe (câștigătorul de anul trecut, Autoturisme Timișoara și gazdele, Timișul Lugoj, se califică direct).

Rezultatele turneului final de la Lugoj.

Grupa A:

Autoturisme Timișoara - Banatul Dudeștii Noi 30:18
Timișul Lugoj - Spartac Vizejdia 28:22
Spartac Vizejdia - Banatul Dudeștii Noi 22:16
Autoturisme Timișoara - Timișul Lugoj 25:16
Autoturisme Timișoara - Spartac Vizejdia 36:35
Timișul Lugoj - Banatul Dudeștii Noi 30:25

Clasament:

1.Autoturisme Timișoara	9 puncte
2.Timișul Lugoj	7
3.Spartac Vizejdia	5
4.Banatul Dudeștii Noi	3

Grupa B:

Comerțul Sânnicolau Mare - Avântul Periam 31:16
Voința Reșița - Utilajul 6. Martie Timișoara 27:30
Comerțul Sânnicolau Mare - Voința Reșița 28:22
Utilajul 6 Martie Timișoara - Avântul Periam 28:22
Comerțul Sânnicolau Mare - 6. Martie Timișoara 30:21
Voința Reșița - Avântul Periam 31:25

Clasament:

1.Comerțul Sânnicolau Mare	9 puncte
2.Utilajul 6 Martie Timișoara	7
3.Voința Reșița	5
4. Avântul Periam	3

Finale

Meci pentru locul 7

Banatul Dudeștii Noi - Avântul Periam 21:17(10:7)

Meci pentru locul 5

Voința Reșița - Spartac Vizejdia 22:22 (după aruncări de la 7 m).

Meci pe locul 3

Utilajul 6 Martie Timișoara - Timișul Lugoj 23:23 (12:12) și 24:26, după aruncări la 7 m.

Finala

Comerțul Sânnicolau Mare - Autoturisme Timișoara 15:11(5:5)



Câștigătoarea Cupei Pipatsch 1986, Comerțul Sânnicolau Mare: Ludovic, Octavian Omescu, Uwe Mausz, Cristian Popescu, Valentin Petraru, Hans Dreier, Vasile Istode, Victor Timpu, Nikolaus Neidenbach, Sorin Mihes, Rainer Mausz, Edgar Sipos, Mihai Solomayer, Claudius Neusatz, Josef Kovacs, Stelian Badosu, Cristian Busuioc, Uwe Hektor, Cristian Urs. Antrenor Viktor Timpu.



Campioana județeană din Timis, Utilajul 6 MartieTimișoara, ocupanta locului 3.

Premii:

-Comerțul Sânnicolau Mare: Cupa Pipatsch și Cupa Transmisibilă (o copie a cupei care s-a castigat la primul turneu din Giarmata și rămâne la echipa care o câștigă de trei ori).

-locul 2 Autoturisme Timișoara.

-locul 3 Utilajul 6 Martie Timișoara.

-Cupa Golgheterului, cu 37 de goluri, Jozsef Feher (Autoturisme).

-cei mai buni portari: Josef Sturz (Dudeștii Noi), Gheorghe Grasu (Timișul), Ludovic Vidak (Comerțul).

-Cei mai tineri jucători: Claudius Neusatz (Comerțul), Valentin Cumpanas (Vizejdia), Ioan Horge (Autoturisme).

-Cupa Cupa Fair Play: Utilajul 6 Martie, Timișoara



Câștigătoarea Cupei Fair Play, Utilajul 6 Martie Timișoara, începe un nou atac.

-Comerțul Sânnicolau Mare: cea mai prolifică echipă, cu 104 goluri și, de asemenea, cea mai bună apărare, cu doar 70 de goluri primite.

-Periam: Echipa cu cele mai multe goluri primite (111 goluri).

Ulterior, au fost acordate numeroase premii individuale.

Arbitrii: Alexandru Boer, Eduard Jaworski, Dieter Laub, Simion Teacoiu, Mihai Rusanescu, Andrei Rosenbaum, Vasile Nica, Vasile Muscalu, Ioan Acs. Coordonare tehnică: Stefan Cenghea și Alexandru Arghiropol.

În turul eliminatoriu, din 16-17 august, Gloria Sântana a jucat în grupa din Vizejdia. Deoarece, au fost repartizate șase echipe, echipele au fost împărțite în două subgrupe.

Subgrupa I: Spartac I Vizejdia, Bulgăruș, Videocolor Timișoara.

Subgrupa II: Spartac II Vizejdia, Tomnatic, Gloria Sântana.

Din păcate, echipa masculină Gloriei Sântana nu s-a calificat la turneul final, ci la turneul de consolare din Billed.

Echipa Gloria Sântana în Vizejdia: Josef Marksteiner, Stefan Ackermann, ambii în poartă, Ferdinand Mackert (căpitanul echipei), Eduard Zimmermann, Josef Höniges (jucător-antrenor), Erhard Jäger, Johann Süss, Johann Moik, Schneller Sebastian, Andreas Mayer, Andreas Reinhardt, Johann Gantner, Franz Ujlaky, Gerhard Reinhard.

Turneul de consolare din Billed

Rezultate:
Prima grupă
Oldboys Jimbolia - Oldboys Picture 16:14
Oldboys Jimbolia - Știința Lovrin 16:15
Știința Lovrin - Old Boys Biled 19:15
Clasament:
1.Old Boys Jimbolia 6 puncte
2.Știința Lovrin 4
3, Old Boys Biled 2
A doua grupă
Banatul Teremia Mare - Olimpia Lenauheim 11:27
Voința Biled - Gloria Sântana 22:16
Voința Biled - Banatul Teremia Mare 33:9
Olimpia Lenauheim - Gloria Sântana 23:19
Voința Biled - Olimpia Lenauheim 15**:**13
Gloria Sântana - Banatul Teremia Mare 24:16
Clasament:
1.Voința Biled 9 puncte
2. Olimpia Lenauheim 7
3. **Gloria Sântana 5**
4. Banatul Teremia Mare 3
Finale
Meci pentru locul 13
Oldboys Biled - Gloria Sântana 20:19 (6:9)
Meci pentru locul 11
Olimpia Lenauheim - Știința Lovrin 22:26(10:12)
Meci pentru locul 9
Voința Biled - Oldboys Jimbolia 23:20(12:13)
Premii
După cupele de plasare au fost:
-Cupa Fair Play: Știința Lovrin.
-Cel mai bun marcator: Norbert Selpal (Voința Biled) cu 30 de goluri.
-Cel mai bun portar: Petre Drulea (Olimpia Lenauheim).
-Miss Pipatsch: Karina Yvonne Stroe (Biled) și alte premii.
Arbitri cu o performanță remarcabilă au fost: Constantin Fiscu și Johann Stahl.
Echipa Gloriei Sântana, la Biled: Stefan Ackermann, Eduard Zimmermann, Josef Höniges (jucator-antrenor), Ferdinand Mackert (căpitanul echipei), Erhard Jäger, Gerhard Reinhard, Josef Marksteiner, Johann Moik, Franz Uylaky, Franz Frank. Antrenor, Johann Gantner.

La 23 și 24 August, pe terenul școlii sportive a avut loc un turneu de handbal, pentru Cupa 23 August. Au participat echipele masculine Strungul Arad, Gloria Sântana și CSS Arad.

Campionatul județean de handbal feminin 1986

Libertatea Arad nu a mai fost cel mai puternic adversar al echipei noastre, ci mai degrabă, o echipă de fete tinere de la Strungul Chișineu-Criș, care a devenit campioană județeană liceală de două ori la rând și căpătase multă experiență, pentru competițiile ulterioare.

Dar, la sfârșitul toamnei, **Gloria Sântana era în fruntea clasamentului**, cu un avans de 4 puncte și avea dreptul de a participa la calificările pentru promovarea în liga B feminină, în primăvara lui 1987.

Clasament:

1.Gloria Sântana

2.Strungul Chișineu-Criș

3.Libertatea Arad

4.CSS II Arad

5.Olimpia Bocsig

Lotul Gloria Sântana: Marinela Pleșa, Viorica Serb, ambele în poartă, Terezia Höniges, Monica Moga, Gabriela Pușcaș, Anna Hell, Meda Pușcaș, Angela Giurgiu, Barbara Henger, Angelica Toma, Luminița Târnoveanu, Regina Hell, Aurora Toma. Antrenor Josef Höniges.

Campionatul județean de handbal masculin 1986

La sfârșitul anului, după ce s-au jucat toate jocurile de recuperare, s-a publicat campionatul județean masculin.

1.Strungul Arad

2.ASA Rapid Lipova

3.Progresul Pecica

4. Gloria Sântana

5.UTA Arad

6.Coop. Pâncota

Strungul Arad are dreptul de a participa la jocurile de calificare pentru promovarea în liga B masculină, în primăvara anului 1987.

Strungul Arad: Doru Filimon, Adrian Ballai, Edmund Eisele portari, Titi Ionescu, Ștefan Deacu, Ladislau Boldor, Teodor Mitran, Constantin Jaravete, Ovidiu Aron, Gernot Weisz, Arsenie Handra, Alfred Eisele, Petru Vidican, Gabriel Gheorghiu, Nelu Cotuna, Daniel Irimie. Antrenor, profesor Hans Burger.

Campionatul județean de handbal pentru juniori 1986

Întrucât CSS Arad a retrogradat din divizia școlară și de juniori, recent a avut loc un meci de calificare între Gloria Sântana și CSS Arad, care s-a încheiat cu victoria Gloriei Sântana la 22:19. Echipa de juniori Gloria Sântana s-a calificat pentru promovarea la divizia de juniori și școlară, prin jocurile de calificare din primăvara anului 1987.

Clasament:

1. Gloria Sântana

2.CSS I Arad

3.Liceul Chișineu-Criș

4.CSS II Arad

5.Liceul Ioan Slavici Arad.

Lotul de juniori Gloria Sântana: Traian Cara 1971, Tudorel Tănăsie 1971, Cătălin Șoit 1971, Grigore Rognean 1970, Mihai Toda 1969, Franz Budean 1971, Claudiu Jäger 1970, Adrian Atofanei 1969, Herbert Aufmuth 1971, Josef Penzeș 1971, Kurt Jäger 1971, Franz Schauer 1970, Franz Frank 1971, Dan Chirescu 1970, Tiberiu Zsori 1969. Antrenor Josef Höniges.

1987
JUDEȚUL ARAD

Luni, 12 ianuarie, echipa masculină de liga B, Constructorul Arad, a mers la Moneasa pentru a finaliza o bună pregătire fizică, dar și pentru a-și reîmprospăta forțele.



Constructorul Arad: Dan Bobeică, Ștefan Bartoș, Cornel Herman, Doru Ghintuiala, Mihai Măcinic, Pavel Crivăț, Pavel Voitilă, Traian Cernica, Dumitru Ienea, Lucian Vasilache, Ioan Balint, Flavian Robu, Laris Mandiță, Elemer Arva, Vasile Turda, Emil Slach, Daniel Cosciug. Antrenori: Romeo Putin și Lucian Vasilache (jucător antrenor).

Joi, 22 ianuarie, situația echipei de handbal Constructorul Arad, după prima jumătate a sezonului, a fost analizată într-un articol de ziar. După cum se știe, Constructorul Arad a retrogradat din liga A în liga B, în primăvara precedentă. A-și lua rămas-bun de la prima ligă a fost dureros, dar noua conducere tehnică, cu ajutorul conducerii clubului, a demarat un nou început. Rezultatele obținute în prima jumătate a sezonului, cu o echipă omogenă dau speranță la o revenire rapidă. Locul doi, după prima jumătate a sezonului, a oferit formației arădene șanse mari de promovare, dar drumul către liga A a fost lung și anevoios.

Privind bilanțul pentru prima jumătate a sezonului, vedem o echipă care a pierdut primele trei meciuri în deplasare și meciurile de acasă au fost, de asemenea, foarte greu de câștigat. Cele trei meciuri pierdute în deplasare au fost cu Universitatea Cluj, Auto Timișoara și Știința Petroșani. Ulterior s-a înregistrat o îmbunătățire a formei și după câteva victorii, arădenii au încheiat prima jumătate a sezonului la doar două puncte diferență față de liderii Universitatea

Cluj. Potrivit antrenorului, profesor Romeo Putin, remiza de la Oradea a fost cel mai valoros rezultat, urmată de victorii la Baia Mare și Reșița.

În a doua jumătate a sezonului, Constructorul Arad așteaptă cu încredere primele jocuri. Un mare avantaj al echipei arădene este faptul că din cele 11 meciuri din retur, șase sunt meciuri pe teren propriu, inclusiv împotriva Universității Cluj și Auto Timișoara.

După o fază de pregătire la Moneasa pentru a-și reîmprospăta forțele, arădenii așteaptă cu încredere a doua jumătate a sezonului.

În perioada 28 ianuarie - 1 februarie, primele patru etape din turul al doilea junioare I s-au disputat în sală, la Craiova.

Rezultate:

1.CSS Arad - CSS Ramnicu Vâlcea 18:29(8:17)

2.CSS Arad - CSS Alba Iulia 18:14(9:7)

3.CSS Arad - CSS Poli Timișoara 18:25(7:11)

4.CSS Arad - CSS Craiova 20:26(8:17)

În perioada 28 ianuarie - 1 februarie, primele patru etape din turul al doilea de juniori I, s-au disputat în sală, la Timișoara.

Rezultate:

1.CSS Târgu Mureș - CSS Arad 25:24(9:14)

2.CSS Arad - CSS Minaur Baia Mare 15:21(11:10)

3.CSS Poli Timișoara - CSS Arad 15:19(5:10)

4.CSS Oradea - CSS Arad 28:28(14:10)

Duminică, 15 februarie, în Sala de Sport Polivalentă Arad s-au disputat jocuri de handbal pentru **Cupa de Iarnă**. Participă echipele care evoluează în campionatul județean: Progresul Pecica, Gloria Sântana, UTA Arad, CSS Arad, Strungul Arad și Coop. Pâncota.

Sâmbătă, 21 februarie, un turneu de handbal a început la ora 15, în Sala de Sport Polivalentă. Primul joc, cu Strungul Arad și Minaur II Cavnic, în timp ce al doilea joc a fost jucat de Constructorul Arad și Comerțul Sânnicolau Mare.

În perioada 27 februarie - 1 martie, ultimele trei etape de meciuri ale rundei de sală junioare I, s-au desfășurat la Timișoara.

Rezultate:

1.CSS Arad - CSS Sibiu 21:28(11:13)

2.CSS Arad - CSS Făgăraș 13:19(5:15)

3.CSS Arad - CSS Drobeta Turnu Severin 16:16(9:6)

Cele mai bune jucătoare au fost: inter stânga Ionela Pruteanu cu 24 de goluri și inter dreapta Florica Buda, cu 11 goluri. Antrenor, profesor Ion Buruc.

Între 27 februarie și 1 martie, ultimele trei etape de meciuri din turul de sală de juniori I, s-au disputat la Oradea.

Rezultate:

1.CSS Arad - CSS Viitorul Cluj 28:35(15:19)

2.CSS Arad - CSS Reșița 41:19(22:13)

3.CSS Arad - CSS Bistrița 28:22(18:13)

S-au remarcat Octavian Fînață și portarul Cosmin Popa. Antrenor, prof. Gheorghe Dima.

Sâmbătă și duminică, 21-22 martie, în sala de sport CSS, a avut loc un turneu de handbal **Cupa UTC**, la cea de-a 65-a aniversare a UTC.

Sâmbătă ora 15,30 Rapid Lipova - Progresul Pecica

16,40 CSS Arad - Gloria Sântana

Sâmbătă ora 10.00 Rapid Lipova - Cooperativa Pâncota

11,10 CSS Arad - UTA Arad

Sâmbătă și duminică, 28-29 martie, în sala de sport CSS a continuat turneul de handbal în cinstea împlinirii a 65 de ani de UTC, pentru Cupa UTC, început în urmă cu o săptămână.

Sâmbătă ora 14,45 Progresul Pecica - Gloria Sântana
16,00 Rapid Lipova - CSS Arad
Duminică ora 9.30 CSS Arad - Coop. Pâncota
10,45 UTA Arad - Rapid Lipova.

La 28 martie 1987, la Timișoara, s-a realizat o întâlnire de selecție organizată de Federația Română de Handbal (FRH) pentru naționala de junioare. Au participat următoarele jucătoare de la CSS Arad:

1. Florica Buda 1970
2. Ionela Pruteanu 1970
3. Cornelia Baboi 1971

Nicio jucătoare nu a fost convocată în lot.

Dintre jucătoarele care depășesc vârsta de junioare, cu excepția Mariei Dolca, care, din păcate, s-a stins din viață, celelalte s-au transferat la Fabrica de Zahăr, echipa Tricolorul Arad, care dorește să promoveze în liga B.

Duminică dimineața, 12 aprilie, pe ploaie continuă, pe terenul școlii sportive s-a disputat meciul de handbal masculin liga B, dintre Constructorul Arad și Utilajul Știința Petroșani, în cadrul celei de-a doua zile de meciuri.

Deși vremea nu a cooperat, cei câțiva spectatori prezenți au văzut un frumos spectacol de handbal, cu multe faze de joc interesante și goluri frumoase, în special la echipa gazdă, cu Crivăț, Voitilă, Vasilache și Robu arătându-și superioritatea. Chiar de la început, ambele echipe se luptă pentru a câștiga cele trei puncte, cu faze de joc care curg rapid de la un gol la altul. Arădenii, în formă bună, au intrat la pauză cu scorul de 16:7.

După pauză, tot arădenii au fost cei care au determinat ritmul jocului și s-au impus meritat în final, cu 29:12 (16:7). La Constructorul Arad a marcat: Crivăț, Voitilă, Vasilache, Coștiug, Robu, Cernica, Schäfer și Slach. Antrenor a fost profesorul Romeo Putin.

Acest joc de handbal a fost oficiat de arbitrii Zoltan Csizmadia și Alexandru Dolga, de la Odorheiul Secuiesc.

În perioada 14-16 aprilie 1987, la Bistriţa, s-a desfășurat seria H pentru echipele de junioare II, cu participarea Aradului.

Rezultate:

CSS Arad - Județul Mures 13:14 (6:6)
CSS Arad - Județul Covasna 20:9(9:5)
CSS Arad - Județul Salaj 15:18(9:9)
CSS Arad - Județul Bihor 14:15(10:8)

Clasament junioare II:

1. Județul Mureș
2. Județul Bihor
3. Județul Salaj
4. CSS Arad
5. Județul Covasna

Lotul CSS Arad, junioare II: Claudia Oies, Adriana Bodea, Cornelia Baboi, Virginica Hîrja, Adriana Lenardt, Minodora Rode, Anca Tincus, Carmen Pota, Marioara Schiop, Laura Luca, Cornelia Uricariu, Lavinia Idria, Daniela Truica. Antrenor profesor Maria Buruc.

Între 14 și 16 aprilie, la Oradea, s-a desfășurat seria G a echipelor de juniori II, cu participarea Aradului.

Rezultate:
1.CSS Arad - CSS Bistrița 13:18
2.CSS Alba Iulia - CSS Arad 10:18
3.CSS Arad - CSS Cluj 21:13
CSS Satu Mare a rămas departe de turneu.
Clasament juniori II
1.CSS Cluj 8 puncte
2.CSS Bistrița 8
3.CSS Arad 5
4.CSS Alba Iulia 3
5.CSS Satu Mare 0

Lotul juniori II, CSS Arad: Dorin Pai, Erwin Gașpar, Marius Hoble, Uwe Lehnert, Flavius Șiclovan. Antrenor, profesor Cornel Mureșan.

Sâmbătă și duminică, 18-19 aprilie, la Alba Iulia, faza interjudețeană a jocurilor de calificare, pentru promovarea în liga B, s-a disputat între Strungul Arad și ASA Sibiu. Campioana județului Arad, Strungul Arad. a câștigat ambele meciuri, cu 25:18 și 25:22.

Duminică, 26 aprilie, meciul de handbal băieți dintre CSS Arad și CSS Oradea s-a disputat pe terenul școlii sportive, în cadrul diviziei școlare.

Vineri, 1 Mai, pe terenul școlii sportive s-au desfășurat jocuri de handbal în fața a numeroși spectatori, pentru **Cupa 1 Mai**. Într-un meci de handbal feminin s-au întâlnit Libertatea Arad și CSS Arad, pe care prima l-a câștigat cu 16:9. La masculin s-au întâlnit Constructorul Arad și Progresul Pecica, meci care a fost câștigat de echipa de liga B, cu 41:24.

Sâmbătă și duminică, 2-3 mai, la Cluj-Napoca, la faza a doua intermediară în cadrul jocurilor de calificare, pentru promovarea în liga B, s-a desfășurat meciul dintre Strungul Arad și Nitramonia Făgăraș.

Duminică, 10 mai, meciul de juniori dintre CSS Arad și CSS Reșița s-a disputat pe terenul școlii sportive, în cadrul diviziei școlare.

Joi după-amiază, 14 mai, ora 17, pe terenul Constructorul, s-a disputat meciul din liga B, dintre Constructorul Arad și Mecanică Oradea.

Duminică dimineața, 17 mai, la ora 10, pe terenul școlii sportive, s-a disputat jocul de junioare dintre CSS Arad și CSS Turnu Severin, în cadrul diviziei școlare și de juniori. Echipa arădeană a câștigat cu 17:14 (11:4)

Între 5 aprilie și 17 mai, returul a echipelor de junioare I s-a desfășurat în cadrul diviziei școlare și de juniori. CSS Arad, pregătit de profesor Ion Buruc, a obținut **următoarele rezultate:**

1.CSS Râmnicu Vâlcea - CSS Arad 25:21(14:8)
2.CSS Arad - CSS Alba Iulia 9:9(3:6)
3.CSS Timișoara - CSS Arad 17:9(6:4)
4.CSS Craiova - CSS Arad 19:16(11:9)
5.CSS Arad - CSS Sibiu 24:28(9:11)
6.CSS Făgăraș - CSS Arad 26:14(14:5)
7.CSS Arad -CSS Drobeta Turnu Severin 17:14(11:4)

Clasament final junioare I:

1.CSS Făgăraș	59 puncte
2.CSS Sibiu	55
3.CSS Craiova	48
4.CSS Timișoara	42
5.CSS Râmnicu Vâlcea	39
6.CSS Arad	34
7.CSS Alba Iulia	33
8.CSS Drobeta Turnu Severin	26

Lotul junioare I CSS Arad: Maria Dolca 1969, Marcela Petre 1970, Cornelia Uricariu 1971, Ionela Pruteanu 1970, Florica Buda 1970, Mihaela Ghilea 1969, Simona Pantazi 1969, Cornelia Baboi 1971, Virginica Hîrja 1971, Adriana Sîrbu 1970, Oltea Kiss 1970, Carmen Pota 1971. Antrenor, profesor Ion Buruc.

Între 5 aprilie - 17 mai, s-a desfășurat returul echipelor de juniori I, în cadrul diviziei școlare și de juniori. Echipa antrenată de profesorul Gheorghe Dima a obținut **următoarele rezultate:**

1.CSS Arad - CSS Târgu Mureș
2.CSS Baia Mare - CSS Arad
3.CSS Arad - CSS Poli Timișoara
4.CSS Arad - CSS Oradea
5.CSS Viitorul Cluj - CSS Arad
6.CSS Arad - CSS Reșița
7.CSS Bistrița - CSS Arad

Clasament final juniori I:

1.CSS Viitorul Cl	56 puncte
2.CSS Minaur Baia Mare	51
3.CSS Constructorul Arad	44
4. CSS Târgu Mureș	43
5.CSS Poli Timișoara	42
6.CSS Constructorul Oradea	42
7.CSS Bistrița	33
8.CSS Reșița	21

Lotul juniori I CSS, 1986-1987: Adrian Șodincă, Cosmin Popa, Octavian Fînață, Călin Lascu, Sorin Filimon, Gheorghita Popita, Tiberiu Bac, Alex Balasz, Lucian Ghilea, Simion Guranda, Cosmin Ivașcu, Dorin Boros. Antrenor, profesor Gheorghe Dima.

Din acest lot, Octavian Fînață și Cosmin Popa au fost convocați la lotul național juniori B, în perioada 13 iulie – 25 august. În competiția amicală, au jucat împotriva Bulgariei, URSS, Cubei, Ungariei și Coreea de Sud.

Totodată, Cristian Urs a evoluat la lotul național Juniori A, iar în aceeași competiție, a marcat 14 goluri și a ocupat locul doi.

Tot sâmbătă și duminică, 16-17 mai, comitetul județean UTC a organizat campionatul județean de handbal pentru echipe de fete la grupa de vârstă 14-19 ani, în cadrul Daciadei.

Clasamentul a fost următorul:

1. Liceul Industrial Chișineu-Criș **Professor Alexandru Cucer**
2. Liceul Agroindustrial Gurahonț
3. Liceul 30 Decembrie, Arad.



Echipa de fete de la Liceul Industrial din Chișineu-Criș campioană județeană UTC și vicecampioană națională UTC, în cadrul Daciadei, în picioare: profesor Alexandru Cucer, Adriana Oală, Camelia Oală, Paula Bitu, director, profesor Alexandru Ruja, Lavinia Tocoi, Luminița Văcaru, Florica Gabor, profesor Dan Zurbău; jos: Simona Sălăjan, Tunde Borbely, Zorica Torocsik, Izabela Borbely, Evelina Leahu.

Sâmbătă după-amiază, 23 mai, ora 17, în Sala de Sport Polivalentă Arad, s-a disputat meciul amical de handbal masculin, de pregătire, dintre naționalele universitare ale României și Ungariei. Ambele echipe se pregătesc pentru Cupa Mondială Universitară, găzduită de România, în perioada 31 mai – 8 iunie.

În ceea ce privește jocul, trebuie spus că studenții români au început cu ritm alert și în final, s-a impus pe merit cu 34:18 (16:9).

Arbitrii internaționali Ioan Șandor și Nicolae Iancu, din Oradea, au condus bine echipele.

România: Buligan, Tudor, Dumitru Marian 6, Berbece 7, Ghimes 2, Roșca 6, Petre Constantin 1, Mocanu 5, Nicolae Virgil 1, Jianu, Andronic, Porumb, Dogarescu 6, Stefan Constantin. Antrenor: Eugen Trofin și Ghiță Licu.

Ungaria: Zsemberi, Horvath, Balogh 2, Varju 4, L. Kovacs 3, Vecsernis 1, Rudolf, Tengei 1, Györfi 1, Sztranyk 1, Adorjan 5.

Duminica dimineata, 24 mai, meciul de liga B, dintre Constructorul Arad și Minaur II Cavnic, s-a disputat pe terenul școlii sportive.

Sâmbătă și duminică, 23-24 mai, ultimele meciuri de calificare la promovarea în liga B s-au disputat la Moreni. Au participat Steaua II București, Suiorul Baia Sprie, ASA Mizil și Strungul Arad. Rezultate pentru Strungul Arad: 16:16 cu Steaua II București, 22:17 cu Suiorul Baia Sprie și 17:16 cu ASA Mizil.

Datorită acestei mari realizări, **Strungul Arad joacă în liga B, începând din toamnă**.

Lotul Strungul Arad: Filimon, Baltai, Palinko, Torwarte, Titi Ionescu, Deacu, Boldor, Mitran, Jaravete, Aron, Weisz, Handra, Ilies, Avram, Urs, Cotuna, Irimie, Mondeck, Lascu, Ivașcu, Boc, Popoita. **Antrenor, profesor Hans Burger.**

Vineri, 29 mai, ora 18.00, în Sala de Sport Polivalentă, s-a disputat meciul internațional de handbal dintre selecția universitară a Nigeriei și Strungul Arad, promovat recent în liga B.

Duminică dimineață, 31 mai, meciul de handbal dintre Constructorul Arad și CSM Reșița, s-a disputat în fața câtorva spectatori pe terenul școlii sportive, în cadrul ultimei zile de meci din liga B masculină. Formația arădeană a jucat doar o remiză 33:33 împotriva lui Minaur II Cavnic în urmă cu o săptămână. La finalul unui joc frumos, Constructorul s-a impus cu 31:26 (17:15).

Jocul a început cu dominația arădenilor, care au marcat 10 goluri în primele 18 minute, în timp ce adversarul a marcat doar 3. În această fază cu veșnic tânărul Voitilă, Constructorul a făcut un joc bun, din punct de vedere tehnic. Dar apoi, adversarul de la Reșița a luat inițiativa și a reușit să egaleze la 14:14. Jocul a devenit mai competitiv și a intrat în pauză cu scorul de 17:15.

După pauză, arădenii au început să stabilească ritmul jocului și în cele din urmă, au câștigat cu 31:26. Dar, promisiunea promovării, din nou, în liga A, nu a fost îndeplinită: Constructorul a rămas în urma Universității Cluj, care a obținut promovarea.

Revenind la acest joc, toată echipa Constructorul a luptat pentru un rezultat bun, din păcate prea târziu pentru promovare. Din echipa Constructorul, cu antrenor profesor Romeo Putin se remarcă: Bobeică, Crivăț, Robu, Cosciug și Voitilă.

Acest joc a fost foarte bine oficiat de arbitrii Ioan Apostol și Peter Mahler de la Brașov.

Clasament masculin liga B;

1.Universitatea Cluj	54 puncte
2.Constructorul Arad	51
3.Autoturisme Timișoara	45
4.Comerțul Sânnicolau Mare	44
5. Unirea Satu Mare	44
6.Minaur II Cavnic	44
7.Metalul Oradea	44
8.Știința Petroșani	44
9.Timișul Lugoj	43
10.Metalul Hunedoara	42
11.CSM Reșița	40
12.Minerul Copșa Mică	32

Sâmbătă, 6 iunie, finalele campionatului județean școlar pentru echipe de fete și băieți din școlile generale, s-au desfășurat la școala sportivă și pe terenul Constructorul.

În weekend, 6-7 iunie, faza județeană pentru Cupa Pionierului la handbal, organizată de Consiliul Județean al Organizației Pionierilor și Consiliul Județean pentru Educație Fizică și Sport Arad, s-a desfășurat la școala sportivă și pe terenul Constructorul. Au participat 12 echipe de fete și băieți, de la școlile gimnaziale, din județul Arad.

În finala de băieți, Școala Generală Nr.12 Arad a întâlnit Școala Generală Fântânele, care a fost câștigată de prima cu 9:7. Lot Școala Generală Nr.12 Arad: Joldes, Urs, Gherdan, Șiclovan, Dinu, Delamarian, R. Iluna, F. Iluna, Mihet, Dragoștan, Marusca și Kara. **Antrenor Professor Viorica Cociuba.**

Clasament băieți:
1.Școala Generală Nr.12 Arad
2.Școala Generală Fântânele
3.Școala Generală Dorobanți
4. Școala Generală Socodor
5.Școala Generală Craiva
6. Școala Generală Radna.

La fete, **Școala Generală nr. 1 Sântana a câștigat clar finala**, împotriva Școlii Generale Sebiș cu 11:4. Lotul de la Scoala Generala Nr.1 Sântana: Monica Moga, Ramona Bleiziffer, Elisabeth Bleiziffer, Meda Pușcaș, Maria Müller, Regine Aufmuth, Cornelia Pelinar, Angela Giurgiu, Viorica Creț și Maria Bont. **Antrenor, profesor Dumitru Zaharia.**

Clasament fete:
1.Școala Generală Nr.1 Sântana
2.Școala Generală Sebiș
3.Școala Generală Nr.20 Arad
4.Școala Generală Lipova
5.Școala Generală Nr.5 Arad
6.Școala Generală Vinga.

Echipele câștigătoare participă la faza zonală de la Alba Iulia, în perioada 20-21 iunie.

Duminică, 28 iunie, ora 11.30, pe terenul școlii sportive, în cadrul campionatului județean, s-a disputat un meci de handbal masculin, între CSS Arad și Șoimii Pâncota.

Tot duminică, 28 iunie, ora 11, pe terenul școlii din Sebiș, s-a disputat un meci de handbal masculin între Strungul Sebiș și Gloria Sântana, în cadrul campionatului județean.

În weekend-ul 27-28 iunie, la Deva, cadrul Daciadei, s-a desfășurat faza pe zonă pentru **Cupa Pionierului** la handbal, pentru școlile generale. Iau parte câștigătorii echipelor de fete și băieți din școlile generale, din cinci județe.

Echipa de băieți de la Școala Generală Nr. 12 Arad (Profesori Viorica Cociuba și Adolf Frombach) a realizat o performanță uriașă și s-a clasat pe primul loc, cu dreptul de a participa la finala națională, din 19-21 iulie, în Onești din Bacău.

Rezultatele Școlii Generale Nr.12 Arad: 12:9 împotriva campionului județean Timiş, 9:9 împotriva campionului județean Sibiu, 14:12 împotriva campionului județean din Gorj și 16:14 împotriva campionului județean din Caraş Severin.

Clasament băieți:

1.Arad	11 puncte
2.Timiș	10
3.Sibiu	9
4.Caraș Severin	6
5.Gorj	5

Școala Generala Nr.12 Arad a jucat cu următorii jucători: Urs, Huian, Joldos, Dreghici, Barz, Dinu, Delamarian, Șiclovan, Țărău, Gherdan, Mihet, F. Iluna, R. Iluna, Marusca, Dragoștan și Kara. Formatori profesor Viorica Cociuba și profesor Adolf Frombach.

Echipa de fete de la Școala Generală Nr.1 Sântana, condusă de profesorul Dumitru Zaharia, a ocupat locul trei în clasament.

Clasamentul final fete:
1.Timiș 12 puncte
2.Sibiu 10
3. Arad (Sântana) 8
4.Gorj 6
5.Caraș Severin 4.

La 19 - 21 iulie în Onești, județul Bacău finala Cupei Pionierului, s-a desfășurat în cadrul Daciadei. Școala Generală Nr. 12 Arad, având ca antrenori profesorii Viorica Cociuba și Adolf Frombach, a participat cu echipa de băieți de gimnaziu.

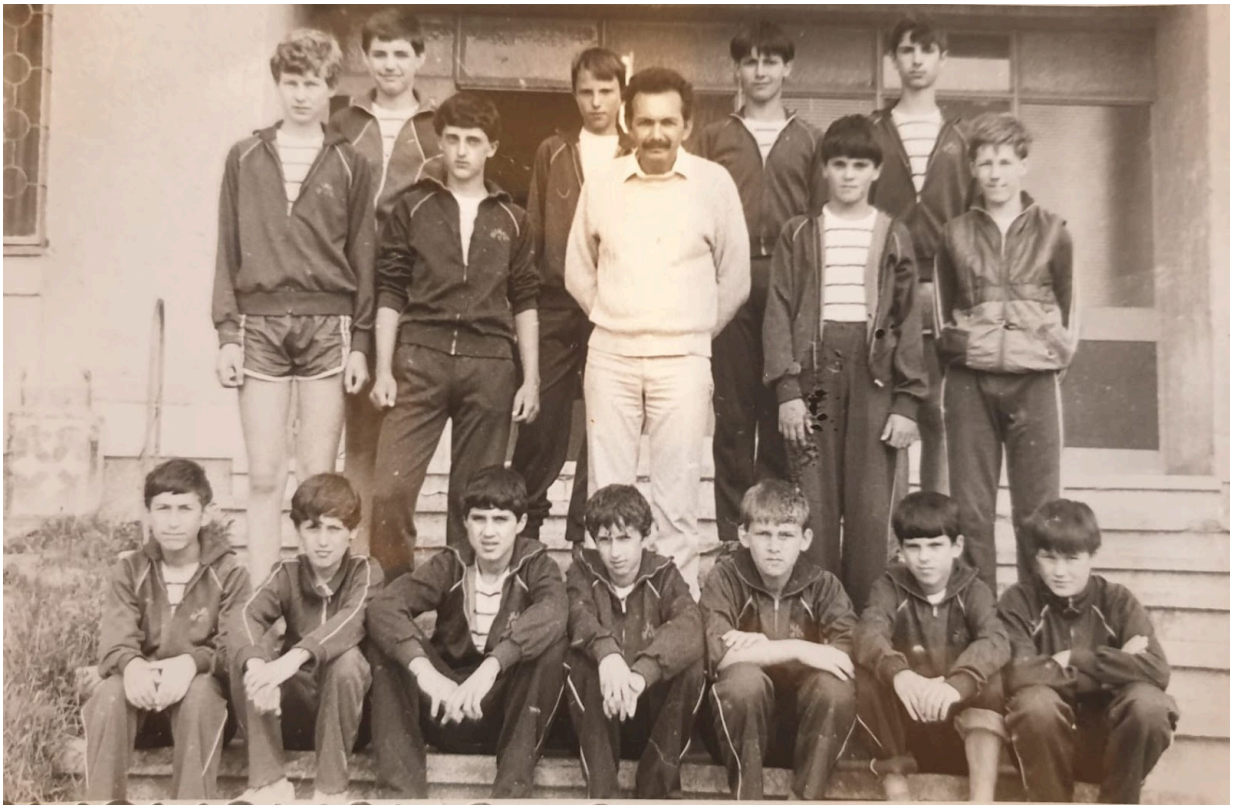

Echipa Școala Generală Nr.12 Arad, în rândul din spate, în picioare: Sergiu Huian, Dinu, Barz, Adrian Dreghici, în mijloc, în picioare: Delamarian, Joldes, profesor Adolf Frombach, R. Iluna, Țărău, în șezut: Marusca, Kara, Adrian Urs, Mihet, Șiclovan, F. Iluna, Gherdan.



Școala Generală Nr.12 Arad la Onești, 1987, rândul din spate: Delamarian, Joldes, Sergiu Huian; rândul din mijloc: Barz, Adrian Dreghici, Adrian Urs; în față Dinu.

Miercuri, 29 iulie, într-un articol de ziar a apărut analiza încercării Constructorului Arad, de a promova din nou. Arădenii au luptat intens, dar au eșuat în ultimele meciuri în deplasare, dând șansa eternei rivale, Universitatea Cluj, să promoveze. Dacă analizezi jucătorii individuali, trebuie spus că, Bobeică a fost un sprijin serios în poartă, dar nu același lucru se poate spune despre al doilea portar, Herman. Dintre jucătorii de câmp, bătrânii Voitilă și penetrantul Crivăț au jucat mereu bine, dar, numai în meciurile de acasă. Performanțele lui Robu și Cosciug au fost și ele satisfăcătoare, doar acasă. Măcinic, care a fost considerat mereu un titular de bază, a dezamăgit. Cunoscutul și prețuitul jucător, temutul atacant Lucian Vasilache, a jucat foarte

inconsecvent. Uneori era aproape singur capabil să câștige un meci, sau, alteori își punea echipa în dezavantaj. Împotriva Universității Cluj, de exemplu, când a primit cartonaș roșu, a lipsit două etape de la echipa lui, în lupta pentru promovare.

Despre ceilalți jucători din lot, precum Cernica, Mandiță, Balint, Schäffer, Slach și Arva, se poate spune că au făcut efort, după pregătirea și a posibilităților lor, dar fără a se apropia de nivelul celorlalți.

În ceea ce privește activitatea de coaching a profesorului Romeo Putin, trebuie spus că, acesta a preluat echipa într-un moment critic. Acum, se pregătește pentru noul sezon din vară, încearcă să reînnoiască lotul, să facă pregătiri pentru jocurile dificile din toamnă. Nu trebuie uitat că, Aradul va avea acum, o altă echipă în liga B, Strungul Arad.

Sfârșitul lunii iulie și început de august au prins Constructorul Arad (liga B) la Moneasa, în cantonament de pregatire, cu noul antrenor Mihai Mironiuc.



Constructorul Arad în Moneasa, 1987, în picioare: Rainer Schäffer, Ioan Balint, Pavel Voitilă, Traian Cernica, Emil Slach, Mihai Măcinic, Ștefan Bartoș; jos: Cornel Hermann, Vasile Turda, Herbert Keller, Daniel Coștiug, Flavian Robu.

Duminică, 9 august, în Sala de Sport Polivalentă Arad, s-a disputat jocul pregătitor dintre Strungul Arad, de curând promovat în liga B și naționala de juniori a României. Chiar dacă acest joc a fost în competiție cu jocul de fotbal UTA, un număr mare de spectatori au venit, totuși, să urmărească acest meci. Nu au regretat, pentru că au văzut multe goluri frumoase, acțiuni de joc spectaculoase și o victorie clară, pentru Strungul.

Înainte de începerea jocului, antrenorul lui Strungul Arad, profesorul Hans Burger, a recunoscut că, întreaga echipă era pregătită să continue rezultatele bune din ultima vreme, că

jucătorii s-au antrenat cu seriozitate și abnegație, inclusiv cei doi nou veniți, Avram din Baia Sprie și Urs din Sânnicolau Mare.

Întregul joc a confirmat progresul echipei Strungul, care are doi jucători eficienți, Deacu și Ionescu, o extremă creativă, Avram și un portar care apără tot, Filimon. A fost 19:14 pentru arădenii după prima repriză și 31:22 (19:14) la finalul jocului. Cu toate acestea, selecția de juniori a lăsat o impresie bună, mai ales prin manipularea rapidă a mingii și pregătirea tactică și fizică excelentă. De la Arad, la selecția juniori s-au remarcat: Saftescu, Anghel, Licu, Codruț și Urs (arădean).

Jocul a fost oficiat de arbitrii Pavel Sîrbu și Rudolf Prüszter, ambii din Arad.

Miercuri, 12 august, într-un interviu de ziar cu **noul antrenor de la Constructorul Arad, profesor Mihai Mironiuc,** au fost publicate noutăți despre echipă și antrenor.



Mihai Mironiuc

De ce a ales Mironiuc Aradul? Pe lângă tradiția îndelungată fotbalistică, Aradul are și o tradiție de handbal. În plus, Mironiuc (de 125 de ori selecționat în echipa națională) are soția angajată la IACM Arad. În urmă cu șapte ani, sportivul a suferit o intervenție chirurgicală delicată la Arad, care, pentru că s-a finalizat cu succes, i-a făcut posibilă continuarea carierei în sport.

Conducerea clubului și-ar fi dorit să-l înscrie pe Mironiuc ca jucător antrenor, dar la 35 de ani, nu mai este atât de ușor și vrea să lucreze doar ca antrenor la Constructorul. De asemenea, a primit promisiune din partea conducerii clubului, de a-i susține eforturile pentru a obține un handbal de înaltă calitate și competitiv.

Mironiuc a spus că, atmosfera serioasă de lucru și voința tuturor jucătorilor, au permis echipei să dobândească noi abilități tehnice și tactice.

Lotul antrenat de Mihai Mironiuc, de la 1 iulie, include următorii jucători: Bobeică, Keller, Bartoș, Herman, Ienea, Voitilă, Cernica, Mandiță, Balint, Arva, Coștiug, Schäffer, Turda, Slach, Toth, Crivăț, Robu, Măcinic și Fînață.

Mironiuc a promis și că, echipa care va promova în liga A anul viitor, se va numi Constructorul Arad.

Duminică, 23 August, pe terenul școlii de sport au fost meciuri de handbal la **Cupa 23 August**. Participă: CSS Arad, Gloria Sântana, Progresul Pecica, UTA Arad, Rapid Lipova și Șoimii Pâncota.

Sâmbătă, 29 august, cu o zi înaintea primei zile de meciuri din Liga B masculină și înaintea meciului dintre Strungul Arad și Constructorul Arad, un ziar local a publicat părerile ambilor antrenori despre acest meci și despre modul în care vor aborda campionatul.

Hans Burger, antrenor principal la Strungul Aradului: „Am jucat jocuri pregătitoare împotriva a zece echipe din această serie. Va fi o serie foarte puternică, pentru că majoritatea echipelor s-au întărit. Acum jocurile se joacă în interior și vor fi câștigate de echipele cu jucătorii care se impun pe teren și totodată joacă spectaculos. Văd echipe care vor face tot ce le stă în putință pentru a câștiga seria și a promova în liga A precum: Unio Satu Mare, Constructorul Oradea, Comerțul Sânnicolau Mare și probabil, Constructorul Arad. Ca debutanți în liga B, vrem și să obținem un loc bun în ligă."

Lotul Strungul Arad: Filimon, Baltai, Palinko, Torwarte, Titi Ionescu, Deacu, Boldor, Mitran, Aron, Weisz, Ilies, Avram, Urs, Cotuna, Irimie, Mandek, Lascu, Ivașcu, Boc, Popoita.

Mihai Mironiuc, antrenor la Constructorul Arad: „Este o serie foarte echilibrată, cu multe echipe puternice. Promovarea se decide în deplasări. În lupta pentru promovare sunt implicate 5-6 echipe, care pot fi reduse la 3-4 echipe, sau mărite la 8 echipe. Totul este posibil, dar, cu sprijinului conducerii clubului, ne-am pregătit excelent pentru acest campionat. Dacă jucătorii pot pune în practică partitura învățată, atunci sunt un antrenor fericit, iar jucătorii sunt ca niște elevi, care au învățat lecția 100%. Dacă fiecare meci este pregătit cu maximă seriozitate, fără să ne uităm la numele adversarului, va fi o victorie pentru noi și de asemenea, o victorie pentru handbal."

Echipa Constructorul Arad: Bobeică, Bartoș, Kehler, Herman, toți portari, Măcinic, Slach, Coștiug, Arva, Robu, Balint, Cernica, Voitilă, Crivăț, Mandiță, Turda, Schäfer, Bordea și Fînață; Popa este dublu legitimat (CSS Arad).

Duminică dimineață, 29 august, prima etapă din liga B masculină în fața a peste 1.000 de spectatori, în Sala de Sport Polivalentă Arad, s-a disputat jocul dintre Strungul Arad și Constructorul Arad. Spectatorii au văzut un frumos joc de handbal, cu multe faze spectaculoase.

Strungul Arad a câștigat meritat cu 26:20 (14:8), pentru că echipa antrenată de Hans Burger și Ștefan Deacu, a fost echipa dominantă și mereu în frunte, de la început până la sfârșit. Strungul a marcat goluri minunate prin Weisz și Urs. Trebuie evidenţiaţi veteranii Deacu și Ionescu, înconjuraţi de jucători tineri și talentaţi, dintre care Urs, care face parte din selecţia de juniori și are un joc revigorant și tehnic; ceilalţi arată și ei un joc matur. În special Aron, Avram și Mitran au făcut un joc deschis, cu multe atacuri de ale extremelor, iar în apărare, portarul Filimon în special, a făcut un joc bun.

La început, Constructorul a fost destul de surprins de atacurile echipei Strungul, care conducea deja cu 3-0, după 5 minute. Constructorul dă impresia unei echipe care nu s-a echilibrat încă și antrenorii Mihai Mironiuc și Dumitru Ienea mai au multe de lucrat, cu jucătorii lor, mai ales când vine vorba de tactică de joc. Apărarea, cu portarul Bobeică, aparent într-o formă nu prea bună, s-a comportat confuz, în unele faze.

În concluzie, se poate spune că a fost un joc frumos și atrăgător, care s-a jucat cu fair-play, spre deliciul spectatorilor.

În prima repriză, datorită superiorității clare și bunei dispoziții a lui Weisz și Urs, Strungul a fost mereu în frunte cu 5-6 goluri. Constructorul, aflat în curs de reconstrucție, a intrat greu în joc și la pauză, scorul era deja 14:8, reflectând ceea ce se întâmpla pe teren. După pauză, mulți spectatori au crezut că, Constructorul va reveni, dar asta nu s-a întâmplat, pentru că echipa gazdă, Strungul, a continuat să atace și a continuat să domine jocul. Nici măcar minutele de pedeapsă, suspendarea cu întârziere a lui Weisz, nu au putut schimba jocul pe teren, astfel că tabela a arătat la sfârșit 26:20 (14:8).

Arbitrii Constantin Popescu și Mihai Vulcanescu, ambii din Timișoara, au condus echipele cu o prestație foarte bună.

Strungul Arad: Filimon, Balai, Deacu 2, Ionescu, Boldor 2, Weisz 6, Mitran 2, Urs 6, Aron 3, Lascu, Irimie, Avram 3.

Constructorul Arad: Bobeică, Bartoș, Voitilă 4, Măcinic 2, Crivăț 6, Robu 4, Turda 1, Mandiță, Slach, Fînață 2, Cosciug 1, Schäfer.

În septembrie, la începutul anului şcolar 1987-1988, catedra de handbal a școlii sportive a fost astfel organizată astfel:

fete

1.Ion Buruc cu junioare I și o grupă avansată

2.Maria Buruc cu junioare II și două grupe de începători

3.Tiberiu Kertesz cu două grupe de începători

băieți

1.Gheorghe Dima cu juniori I și o grupă avansată

2.Adolf Frombach cu juniori II și două grupe de începători.

3.Tiberiu Kertesz cu două grupe de începători.

Cercuri de handbal

Școala Generală Nr.20 Arad - profesor Lămiita Mureșan.

În perioada 2-3 septembrie, la Hunedoara a avut loc un turneu pregătitor pentru echipele de juniori I. CSS Arad a fost pregătit și de profesorul Gheorghe Dima.

Rezultate:

CSS Arad - CSS Sebeș 22:16

CSS Arad - CSS Hunedoara 24:17

CSS Arad - CSS Alba Iulia 31:16

Duminică dimineață, 5 septembrie, în sala de sport Polivalentă s-a disputat meciul de liga B masculin dintre Strungul Arad și Metalul Hunedoara.

În a doua etapă de meciuri, Strungul Arad a obținut a doua victorie, cu 26:20 (16:11) împotriva Metalului Hunedoara. Strungul nu a trebuit să depună prea mult efort în acest joc, deoarece a controlat jocul de la început până la sfârșit. Pe măsură a fost și exclamația puternică, a unui spectator în prima repriză: „Este un joc de antrenament, sau un joc de liga B?”, pentru că, la vremea aceea, fazele erau cam lente, aproape ca o reluare. Singurele acțiuni de joc mai bune și aplaudate de public, au fost cele realizate de Avram, Deacu și Weisz.

Repriza a doua a început cu avantajul gazdelor de 16:11, dar echipa vizitatoare, încurajată de lentoarea temporară a gazdelor, a intrat mai bine în joc și a reușit să se apropie la 2-3 goluri, după care Strungul a călcat hotărât pe teren. A accelerat puțin și a obținut goluri de la Ionescu, Urs, Boldor și mai ales Avram și Weisz, care au marcat goluri frumoase, aplaudate frenetic și sărbătorite de galeria de handbal arădeană, restabilind vechiul avans.

Notă bună și pentru portarii arădeni, care au avut intervenții spectaculoase și reușite. Deci, o nouă victorie pentru Strungul Arad, care sperăm să fie urmată de multe altele.



Jocul Strungul Arad - Metalul Hunedoara, 1987, în Arad: Titi Ionescu atacă de la semicerc.

Duminica dimineata, 13 septembrie, în Sala de Sport Polivalentă Arad s-a disputat meciul de liga B masculin, dintre Constructorul Arad și Metalul Hunedoara.

Înainte de meci, antrenorul Mihai Mironiuc și-a arătat nemulțumirea față de unii dintre jucătorii săi: ”Nu este vorba de cele două meciuri pierdute, ci de spiritul de luptă scăzut al unor jucători, care au o bună pregătire fizică și tehnică. Sper să înceapă din nou și să arate ce pot face, cu jocul de astăzi”.

Ce se poate spune despre joc, este că, a fost de un nivel tehnic slab, cu multe erori tehnice simple de la ambele echipe, la care nu prea te aștepți în liga B. Totuși, s-au înscris multe goluri, pe care publicul le-a plăcut și le-a răsplătit cu aplauze.

Arădenii au preluat din start controlul jocului, cu goluri de la Robu, urmat de Crivăț, un jucător cu sărituri bune și cu o aruncare grea, care, de obicei lovește și marchează. Crivăț, alături de Mandiță și Voitilă au fost cei mai creativi și eficienti jucători din echipa arădeană. Coștiug și Măcinic, au avut și ei câteva acțiuni bune de pe semicerc.

Constructorul a marcat foarte multe goluri, dar a și primit 25, ceea ce se datorează unei apărări încă nesigure și incapacității de a stăpâni unele elemente tactice. Constructorul Arad a jucat cu: Keller, Bobeică, Măcinic, Crivăț, Voitilă, Mandiță, Coștiug, Robu, Turda, Slach, Arva și Cernica.

Joi după-amiază, 17 septembrie, ora 17, în Sala de Sport Polivalentă Arad s-a desfășurat meciul de liga B masculin dintre Strungul Arad și Constructorul Oradea. Înainte de această etapă de meci, Strungul era pe locul trei cu 7 puncte și 80:71 golaveraj, urmat de Constructorul Oradea. Deci te puteai aștepta la un joc interesant și probabil echilibrat.

După fluierul inițial de la arbitrii Traian Schiopu și Anton Pohl, din Timișoara, cei doi adversari au început un joc plin de viață, vioi și rapid, cu frumoase faze de joc, de la un gol la altul, cu acțiuni la semicerc excelente, cu pătrunderi și goluri marcate de Deacu, Weisz și

Avram, toate cu aplauze din partea spectatorilor. Echipa Strungul pare să fie din ce în ce mai bună cu fiecare meci, pentru că se vede o linie tactică clară în joc și aceasta este, în mod clar, meritul antrenorului Hans Burger.

Trecuseră doar cinci minute și era deja 6:3 pentru gazdă, datorită golurilor lui Deacu și Weisz, doi jucători de mare rezistență și plini de finețe tehnică.

Formația orădeană a rezistat acerb, uneori în afara regulilor, pentru care, arbitrii timișoreni au fost nevoiți să acorde numeroase sancțiuni. Prima repriză s-a încheiat cu un avantaj fragil, de 17:15, pe care oaspeții l-au transformat rapid în egalitate de 17:17, după reluare. Însă, Strungul s-a concentrat acum mai bine la fazele de atac, dar și mai mult în apărare, a preluat din nou conducerea și nu a mai cedat. La final, arădenii au câștigat cu 30:28 (17:15), după o oră grea de muncă.

Strungul Arad: Filimon, Popa, Deacu 10, Ionescu Mitran, Boldor 2, Weisz 13, Avram 4, Urs, Aron, Ilies 1, Lascu. Antrenori, profesor Hans Burger și profesor Ștefan Deacu.

Duminică dimineața, 20 septembrie, în Sala de Sport Polivalentă, s-a desfășurat meciul de handbal din liga B masculin, dintre Constructorul Arad și Odorheiu Secuiesc. Întrucât ambele echipe erau mai aproape de mijlocul clasamentului, acest joc nu a atras foarte mulți spectatori. Cu toate acestea, pentru adevărații fani de handbal, a fost o bucurie să vadă acest joc de handbal, cu o echipă care a avut succes în liga A, de ani de zile.

Jocul s-a încheiat cu o victorie ușoară și clară, 35:21 pentru echipa Constructorul. Dacă ignori rezultatul, vezi o echipă care nu și-a exprimat încă, pe deplin potențialul, care are încă, încrederea a câteva sute de spectatori, potrivit președintelui CJEFS Simion Palcu. Palcu a continuat, spunând că, problema nu sunt deficiențele tehnice ale jucătorilor individuali, care pot fi remediate și îmbunătățite în timp, dar, ceea ce lipsește, este spiritul de luptă al întregii echipe, care lasă prea ușor inițiativa pe seama adversarului, chiar și un adversar slab, ca la acest joc, iar marcarea golurilor este lăsată doar în seama a doi sau trei jucători.

Duminica aceasta, când **jucătorul Pavel Crivăț a venit de la propria nuntă,** așa cum se întâmplă adesea, a fost jucătorul de bază ca să marcheze goluri (crainicul a oferit felicitări pentru asta).

Constructorul poate face mult mai mult, dovadă sunt câteva acțiunii frumoase și reușite ale lui Slach, Robu și Coștiug, care au surprins apărarea adversă. Cu toate acestea, o victorie este o victorie.

Formația Constructorul din acest joc: Keller, Bobeică, Crivăț 10, Slach 8, Robu 7, Mandiță 3, Cernica 3, Coștiug 3, Măcinic 1, Arva, Balint și Schäffer. Antrenori, profesor Mihai Mironiuc și Dumitru Ienea.



Fază jocului cu Mihai Măcinic, care efectuează o aruncare din săritură, la poarta adversă.

Duminică dimineață, 27 septembrie, în Sala de Sport Polivalentă arad, s-a disputat meciul de liga B masculin, dintre Strungul Arad și Metalul Lugoj. Puțin peste 500 de spectatori au vrut să vadă acest joc. După un joc frumos, cu multe faze de gol, Strungul Arad s-a impus pe merit, cu 36:26.

Jocul a început cu dominația arădenilor, care au marcat 10 goluri în 15 minute, iar adversarul 6. În acest timp, cu un veșnic tânăr Deacu în fruntea jocului, Strungul a exersat un joc tehnic bun. Inițiativa a fost apoi preluată parțial de adversarul de la Lugoj, care a reușit să ajungă din urmă, la două goluri diferență. A urmat apoi un joc de uzură și prima repriză s-a încheiat cu 20:15 pentru gazdă.

După pauză, arădenii au revenit bine în joc și au câștigat cu 36:26 (20:15). Întreaga echipă a luptat cu pasiune pentru un rezultat bun. Excelenți au fost: Ștefan Deacu, Ionescu, Weisz, Avram, Mitran și în repriza secundă, Filimon.

Jocul a fost bine oficiat de Gheorghe Istrauan și Andrei Mărieș, arbitrii sătmăreni.

Strungul Arad: Filimon, Balai, Deacu 6, Ionescu 8, Mitran 2, Boldor 1, Weisz 12, Avram 6, Irimia 1, Cotuna, Lascu, Ilies și Aron. Antrenor, profesor Hans Burger.

Duminică, 27 septembrie, Constructorul Arad a jucat în deplasare la Oradea, cu Mecanică Oradea și s-a impus cu 32:24, după un meci greu. După acest joc, Constructorul Arad a fost avansat pe locul 5.

Duminică dimineața, 4 octombrie, în Sala de Sport Polivalentă Arad, s-a disputat meciul din Liga B masculin, dintre Constructorul Arad și Constructorul Oradea. Meciul dintre cele două foste formații din ligă A a fost foarte echilibrat, pentru o lungă perioadă de timp, iar abia în ultimul sfert a crescut avantajul și în final arădenii au câștigat cu 34:24.

Încă de la începutul jocului, orădenii au preluat conducerea prin Korponay și Mirza, doi jucători foarte dedicați și perseverenți. Constructorul Arad a intrat cu greu în joc și a ratat atac după atac, spre nemulțumirea a câteva sute de spectatori. Trebuie menționat și marcajul lui Crivăț, ceea ce a însemnat că cel mai bun aruncător al arădenilor, a avut rar o șansă. Într-o

astfel de situație, antrenorii Mihai Mironiuc și Dumitru Ienea trebuie să exerseze câteva soluții tactice.

O altă problemă au fost portarii. Deși Bobeică a fost nevoit să primească câteva goluri ușoare la început, a intrat mai bine în joc odată cu trecerea timpului, dar nu același lucru se poate spune despre al doilea portar Keller, care a acționat fără entuziasm și a primit 6-7 goluri ușoare în final.

Pentru Constructorul Arad au jucat: Bobeică, Keller, Mandiță 3, Arva, Coștiug 7, Slach 6, Robu 4, Balint, Voitilă 4, Schäffer 2, Cernica, Crivăț 8. Antrenor, profesor Mihai Mironiuc.

Joi după amiază, 8 octombrie, în Sala de Sport Polivalentă Arad, a avut loc meciul de liga B masculin, dintre Strungul Arad și Autoturismul Timișoara. Numeroși suporteri Strungul au luat cu asalt tribunele, pentru a-și susține echipa favorită.

Meciul s-a încheiat cu un 25:23, rezultat strâns pentru arădenii.

De la început, jocul s-a desfășurat într-un ritm rapid, iar jucătorii Strungul au dat tonul. Rezistența echipei vizitatoare a fost dură și a fost greu de acceptat o înfrângere iminentă. Jocul lui Strungul a fost sigur, cu control rapid al mingii, pase în semicerc și, de asemenea, contraatacuri. Trebuie spus că, întreaga echipă arădeană a jucat cu spirit de luptă și pasiune, pentru a obține un rezultat pozitiv. Deacu, Weisz, Boldor și Aron merită o mențiune specială, pentru creativitatea și pasiunea lor în joc.

Cei doi arbitri din Reșița, Raul Bednarschi și Ioan Bopolea, au avut o prestație proastă, cu multe greșeli.

Strungul Arad: Filimon, Ballai, Deacu, Weisz, Ionescu, Mitran, Iles, Avram, Lascu, Boldor, Aron și Irimia. Antrenori, profesor Hans Burger și profesor Ștefan Deacu.

Duminică dimineața, 11 octombrie, în Sala de Sport Polivalentă Arad, s-a disputat meciul de handbal din liga B masculină, dintre Constructorul Arad și Unio Satu Mare. Din păcate, la acest joc au venit doar câțiva, dar cei înflăcărați suporteri, între care doi foști handbaliști naționali și colegi de club din Baia Mare, cu care s-au confruntat ca antrenori și jucători. Este vorba de Mihai Mironiuc și Iosif Boros, care sunt, dealtfel, buni prieteni.

Jocul începe cu două faze diferite, în 90 de secunde: echipa oaspete marchează primul gol, iar arădenii își pierd cel mai consistent jucător, Coștiug (din cauza unei accidentări).

Însă, gazdele și-au revenit rapid și după doar 6 minute au condus cu 4-1. Dar nici Unio nu dă înapoi și scorul este 9:9 în minutul 17, dar apoi, arădenii au pus mai multă presiune și intră în pauză cu un avans de 17:14.

După reluare, Crivăț a transformat o aruncare de la 7 metri și tabela a arătat 18:14. După aceea, au fost suișuri și coborâșuri, dar cu finalul mai bun al Constructorul Arad, care s-a impus pe merit cu 37:28 (17:14). Oaspeții au încercat să reducă diferența și au avut în rândurile lor trei jucători completi: fostul național Boros, Istrate și Miclaus.

Observatorul federal, Geo Popescu a spus: "Echipa arădeană, cu o pregătire mai bună, a știut ce își dorește, victoria, care s-a concretizat printr-o bună atitudine defensivă și o poziționare excelentă în atac. Experiența de joc a lui Boros nu a putut ține pasul". Arbitrajul a fost, de asemenea, foarte bun."

Pentru Constructorul Arad au jucat: Bobeică, Keller, Cernica 3, Voitilă 11, Balint 1, Crivăț 4, Robu 4, Slach 8, Coștiug, Mandiță, Arva, Schäffer 6. Antrenori, profesor Mihai Mironiuc și Dumitru Ienea.

Arbitrii în acest joc, au fost Doru Dordea și Adolf Kenzel, ambii din Sibiu.

Duminică, 18 octombrie, Constructorul Arad a jucat în deplasare la Petroșani, împotriva echipei locale Știința și a fost învinsă cu 16:12.

Duminică, 18 octombrie, ora 12.30, în Sala de Sport Polivalentă Arad, s-a disputat meciul de handbal din liga B masculin, dintre Strungul Arad și Minaur II Cavnic. Strungul Arad a câștigat cu 26:20 și a fost ridicat pe locul trei, cu acest rezultat.

Deși din scorul final s-ar putea concluziona că a fost o victorie ușoară, lucrurile au fost foarte diferite pe teren. A fost un meci foarte echilibrat, după cum puteți vedea din scorul la pauză de 12:11. De asemenea, mai trebuie spus că, „artileria grea" a lui Strungul, cu Deacu, Weisz și Avram, nu a avut o zi deosebit de fericită.

După pauză, jocul a devenit mai spectaculos, mai ales cu Weisz și Deacu, care acum joacă un pic mai bine, iar Avram, mai bine pregătit, a făcut mișcări reușite, aplaudate de publicul prezent. Tânărul Aron și portarul Filimon, au avut și ei o zi bună.

Arbitrii Vasile Almajan și Petre Cioban, ambii din Timișoara, au avut o prestație foarte bună.

Pentru Strungul Arad au jucat: Filimon, Ballai, Deacu, Weisz, Avram, Ionescu, Mitran, Iles, Boldor, Irimia, Aron, Lascu. Antrenori, profesor Hans Burger și profesor Ștefan Deacu.

Duminică, 25 octombrie, meciul de handbal dintre Constructorul Arad și Metalul Lugoj s-a disputat în sala de sport polivalentă, în cadrul ultimei etape de meciuri din liga B masculină. Nu se aștepta o rezistență puternică de la echipa Metalul Lugoj, pentru că s-au aflat în siguranță, la mijlocul clasamentului și acest joc nu a avut o mare importanță pentru Lugoj, în timp ce, arădenii mai aveau ambiții de promovare.

Cu toate acestea, acest joc a fost foarte dur și combativ, dar, de slabă calitate tehnică și cu puțină spectaculozitate, deși echipa arădeană a vrut să ofere satisfacție spectatorilor prezenți. Crivăț, Voitilă și Slach au făcut mișcări frumoase, finalizate cu gol. Lor li s-a alăturat un tânăr jucător, Schäffer, bine construit, cu o capacitate excelentă pentru sărituri, dar totuși, prea moale în fazele cruciale.

Nici jocul lui Coștiug și Robu, pentru a aduce în joc aruncarea lui Crivăț, nu a fost întotdeauna reușit, pentru că a fost prea concentrat la mijloc. Acesta este și motivul pentru care, scorul a fost doar 13:9, după prima repriză.

După pauză, datorită indicațiilor antrenorului Mihai Mironiuc, diferența a fost mărită la 7 goluri, într-un timp foarte scurt. Se vede încet munca lui Mihai Mironiuc, pentru că, Constructorul a avut unul dintre cele mai eficiente atacuri din prima jumătate a sezonului și acum trebuie să întărească apărarea.

Jocul s-a încheiat cu o victorie clară cu 29:17 (13:9) pentru formația Constructorul din Arad, care a jucat cu următorii jucători: Bobeică, Keller, Crivăț, Voitilă, Robu, Mandiță, Arva, Coștiug, Slach. Balint, Cernica și Schäffer.



Fază din jocul Constructorul Arad - Metalul Lugoj.

Clasament liga B masculină, după prima jumătate a sezonului:

1.Comerțul Sânnicolau Mare	30 puncte
2.Minerul Cavnic	25
3.Constructorul Arad	23
4.Strungul Arad	23
5.Autoturisme Timișoara	22
6.Unio Satu Mare	21
7.Metalul Lugoj	21
8.Constructorul Oradea	20
9.Știința Petroșani	20
10.Odorheiu Secuiesc	20
11.Mecanică Oradea	20
12.Metalul Hunedoara	19

În perioada 6 septembrie - 25 octombrie, prima jumătate a sezonului s-a desfășurat în aer liber, pentru echipele de junioare I din seria D, ca parte a diviziei școlare și de juniori . CSS I Arad a participat cu antrenorul, profesor Ion Buruc.

Rezultate:

1.CSS Arad - CSS Bistrița 18:13(13:4)
2.CSS Poli Timișoara - CSS Arad 24:23(11:11)
3.CSS Arad - CSS Targu Mures 17:10(7:7)
4.CSS Hunedoara - CSS Arad 15:14(8:5)
5.CSS Arad - CSS Sebeș 20:9(11:3)
6.CSS Zalau - CSS Arad 21:17(12:8)
7.CSS Viitorul Cluj - CSS Arad 24:18(9:11)

Cele mai de succes jucătoare au fost Ionela Pruteanu, inter stânga cu 42 de goluri, Florica Buda, inter dreapta cu 31 de goluri și Cornelia Baboi la centru, cu 28 de goluri.

Lotul CSS Arad, junioare I, în tur: Marcela Petre, Cristina Șerban, Adriana Budea, Mariana Schiop, Ionela Pruteanu, Florica Buda, Carmen Pota, Adriana Sîrbu, Cornelia Baboi, Laura Luca, Adriana Lenardt, Oltea Kiss, Virginia Hîrja, Florica Pantea. Antrenor, profesor Ion Buruc.

În perioada 6 septembrie - 25 octombrie, turul sezonului s-a desfășurat în aer liber, pentru echipele de juniori I din seria E, ca parte a diviziei școlare și de juniori. CSS Arad a participat cu antrenorul, profesor Gheorghe Dima.

Rezultate:

1.CSS Viitorul Cluj - CSS Arad 26:19

2.CSS Arad - CSS Poli Timișoara 16:20

3.CSS Târgu Mureș - CSS Arad 20:19

4.CSS Arad - CSS Minaur Baia Mare 15:8

5.CSS Oradea - CSS Arad 11:17

6.CSS Arad - CSS Sebeș 13:11

7.CSS Arad - Liceul Mihai Viteazul Alba Iulia 26:13

S-au remarcat portarul Cosmin Popa, Octavian Fînață cu 33 de goluri și Erwin Gașpar cu 20 de goluri.

Din 31 octombrie până pe 1 noiembrie, la Hunedoara s-a desfășurat prima etapă a Cupei Orașului pentru echipe de juniori II.

Rezultate etapa I:

CSS Arad - CSS Sebeș 11:10(5:4)

CSS Arad - CSS Targu Jiu 9:15(2:3)

CSS Arad - CSS Hunedoara 11:16

Duminică, 22 noiembrie, campioana județului la handbal masculin, a fost determinată la prima manșă și la a doua manșă, după o săptămână în Sala de Sport Polivalentă Arad. Cele mai bune două echipe ale campionatului județean, ASA Rapid Lipova și Progresul Pecica s-au întâlnit în fața suporterilor celor două echipe.

În primul joc, Progresul Pecica s-a impus clar cu 31:23, după un joc greu, cu multe faulturi, care s-au soldat cu 36 de minute de penalty și două eliminări, câte una de fiecare parte, dictate de cei doi arbitri, Pavel Sîrbu și Ervin Flueraș. Să sperăm că antrenorii ambelor echipe vor lua măsuri care să evite astfel de situații, pe viitor.

Golurile marcate pentru Progresul Pecica au fost: Sabău 13, Eisele 7, Lazăr 5. **Antrenor, profesor Romul Popețiu.**

Pentru ASA Rapid Lipova au marcat: Goia 7, Coman 6, Năstase 5. **Antrenor, profesor Mircea Dumitru.**

Duminica viitoare, tot în Sala de Sport Polivalentă, după manșa secundă, va fi stabilită echipa care va reprezenta județul, la jocurile de calificare pentru promovarea în liga B masculină.

În perioada 28-29 noiembrie, la Arad, s-a desfășurat a doua etapă a Cupei Orașului, pentru echipe de juniori II.

Rezultate etapa II:

CSS Arad - CSS Oradea 15:14(7:9)

CSS Arad - CSS Bistrița 9:15(3:4)

CSS Arad - CSS Minaur Baia Mare 7:16(4:7)

Campionatul județean de handbal pentru juniori 1987

Întrucât CSS Arad a retrogradat din divizia școlară și de juniori, a avut loc un meci de calificare între Gloria Sântana și CSS Arad, care s-a încheiat cu victoria Gloriei Sântana, la 22:19. **Echipa de juniori Gloria Sântana s-a calificat,** pentru promovarea în divizia școlară și de juniori, în jocurile de calificare din primăvara anului 1987.

Clasament:

1. Gloria Sântana

2.CSS I Arad

3.Liceul Chișineu-Criș

4.CSS II Arad

5.Liceul Ioan Slavici Arad.

Lotul de juniori Gloria Sântana: Traian Cara 1971, Tudorel Tănăsie 1971, Cătălin Șoit 1971, Grigore Rognean 1970, Mihai Toda 1969, Franz Budean 1971, Claudiu Jäger 1970, Adrian Atofanei 1969, Herbert Aufmuth 1971, Josef Penzeș 1971, Kurt Jäger 1971, Franz Schauer 1970, Franz Frank 1971, Dan Chirescu 1970, Tiberiu Zsori 1969. Antrenor, Josef Höniges.

Campionatul județean de handbal feminin 1987

Duminică dimineață, 29 noiembrie, ora 10, în Sala de Sport Polivalentă Arad, meciul final al campionatului județean feminin dintre FZ Tricolorul Arad și Gloria Sântana. FZ Tricolorul Arad a fost echipa de la fabrica de zahăr arădeană, care a inclus și câteva jucătoare de la Chimia, cel mai recent Dacia Arad, dar, cele mai performante erau, fostele jucătoare de Școală Sportivă Arad.

După un meci greu, FZ Tricolor Arad a reușit să se impună împotriva Gloriei Sântana, cu 28:25 (14:12) și a avut dreptul de a participa la jocurile de calificare pentru promovarea în liga B feminină, în primăvara anului 1988.

Campioana FZ Tricolorul Arad, a jucat cu: Floroiu 1, Ardelean, amândouă în poartă, Pîrvu 6, Crivăț 6, Dobrițan 4, Roxim 5, Danciu 2, Mandiță 2, Pantazi 2, Filote, Păcurar și Tusan. **Antrenor Profesor Ion Buruc.**

Gloria Sântana: Marinela Pleșa, Viorica Serb, Terezia Höniges 7, Barbara Henger 6, Gabriela Pușcaș 2, Regine Hell 2, Anna Hell 1, Monica Moga 3, Karina Weckerle, Liliana Sanduleanu 2, Marinela Belei 2, Roswitha Aufmuth, Ramona Bleiziffer, Voichita Creț. Antrenor, Josef Höniges.

Clasament:

1.FZ Tricolorul Arad

2.Gloria I Sântana

3.Strungul Chișineu-Criș

4.Comerțul Lipova

5.CSS II Arad

6. Gloria II Sântana

FZ Tricolorul Arad, 1987: Rodica Floroi, Marcela Petre, Oltea Kiss, Florica Buda, Isabela Borbely, Adriana Cristean, Mariana Roxin, Carmen Misaras, Adriana Sîrbu, Mihaela Ghilea, Luminița Văcaru, Laura Crivăț, Ardelean, Pîrvu, Dobrițan, Danciu, Mandiță, Pantazi, Filote, Păcurar și Tusan.Antrenori, **profesori Maria și Ion Buruc.**

Campionatul județean de handbal masculin 1987

Duminică, 29 noiembrie, ora 12.00 s-a disputat în Sala de Sport Polivalentă, mansa secundă pentru determinarea campioanei județului Arad, între Progresul Pecica și ASA Rapid Lipova. Jocul s-a încheiat din nou cu Progresul Pecica, câștigând cu 29:27. Progresul Pecica are dreptul de a participa la jocurile de calificare pentru promovarea în liga B masculină, în primăvara anului 1988.

De data aceasta, jocul a fost plin de viață, mai ales în prima repriză, caracterizat de sportivitate și corectitudine, din partea ambelor echipe. În focul luptei s-a aprins temperamentul și uneori, s-au încălcat regulile. În general, jocul a avut un ritm bun, în afară de intervenția celor doi arbitri Dumitru Zaharia și Rudolf Prüszter, care au dezavantajat clar, echipa lui Lipova.

În primul minut de joc, pecicanii au marcat goluri prin Mureșan, de trei ori la rând. Ambele echipe joacă în viteză, iar fazele fierbinți de marcare alternează de la un gol la altul și s-au încheiat, în mare parte, cu goluri de care s-a bucurat mulțimea prezentă. Publicul și-a exprimat adesea cu voce tare nemulțumirea față de avantajul clar de arbitraj, oferit echipei Pecica, în acest joc.

Progresul Pecica a reușit sa se desprindă puțin și în minutul 25, scorul a fost 14:9, datorită golurilor lui Mureșan (cel mai bun de pe teren), Vidican și Eisele. După pauză, scorul a fost 16:13 pentru Progresul Pecica.

În a doua jumătate a jocului, lipovenii au intrat mai bine în joc, au avut acțiuni bune de atac și s-au apropiat periculos de echipa Progresul. Vine apoi momentul, în care cei doi arbitri Zaharia și Prüszter, spre disperarea spectatorilor, elimină trei lipoveni la rând, după care, Lipova a jucat cu patru jucători. Mai mult, că până în acest moment Lipova avea deja cinci penalty-uri de 2 minute și de apărat cinci aruncări de pedeapsă de la 7 metri împotriva ei, în timp ce Pecica a avut doar un penalty de 2 minute și o aruncare de pedeapsă, de la 7 metri.

Progresul Pecica a vrut să câștige, a luptat din toate puterile și a dat dovadă de mai multă ambiție, de sacrificiu și au câștigat. Dar, modul în care cei doi arbitri au interpretat regulile, a fost cel puțin uimitor, dacă nu inexplicabil. De aceea, CJEFS și comisia de Arbitri de Handbal, trebuie să fie mai atente în stabilirea arbitrilor pentru astfel de jocuri, în viitor.

După primul și al doilea tur al campionatului județean masculin, Gloria Sântana a aterizat pe locul trei, Progresul Pecica pe primul loc și pe locul doi ASA Rapid Lipova.

Clasament:
1.Progresul Pecica
2.ASA Rapid Lipova
3.Gloria I Sântana
4.UTA Arad
5.Gloria II Sântana
6.Șoimii Pâncota

Aceasta înseamnă că Progresul Pecica, condus de profesorul Romul Popețiu, este din nou campion județean și avea dreptul de a participa la jocurile de calificare, pentru promovarea în liga B, din primăvara anului 1988.

Lotul Progresul Pecica,1987: Viorel Monea, Daniel Morar, Georghe Sălăjan, Ionel Șoimoșan, Ghițu Sabău, Stelian Androne, Cristian Chervesan, Mircea Lazăr, Marcel Pantea, Ioan Lengyel, Doru Mihale, Dan Cărăbuș, Ioan Șoki, Alfred Eisele, Cornel Mureșan, Vidican Lazăr. Antrenor, **profesor Romul Popețiu.**

Vineri după-amiază, 4 decembrie, jocurile finale s-au desfășurat în sala de sport polivalentă, pentru a desfășura competiții de handbal feminin și masculin, în cadrul festivalurilor sportive sindicale. În această zi, câștigătorii competițiilor zonale din Arad, Ineu, Chișineu-Criș și Lipova s-au întâlnit, pentru a stabili câștigătorul Festivalului Sportiv Sindical Județean Arad.

Conform rezultatelor, a fost obținute următorul **clasament**:

feminin

1.AS Gloria Sântana
2.UTA Arad
3.AS Victoria Ineu

masculin

1.AS Constructorul Arad
2.AS Gloria Sântana
3.AS Victoria Ineu

De joi până duminică, 17-20 decembrie, în Sala de Sport Polivalentă Arad, s-a desfășurat **Cupa României**, faza pentru echipele de liga B, din seria cu echipele arădene.

Spre bucuria numeroșilor spectatori din aceste zile, Constructorul Arad a câștigat toate jocurile și s-a calificat în faza superioară a Cupei României.

Echipa, antrenată de profesor Mihai Mironiuc și Dumitru Ienea, a fost foarte bine pregătită din punct de vedere tehnic și tactic, plină de ambiție și dorință de sacrificiu, și a avut cei mai buni jucători în formă bună: Crivăț cu 48 de goluri, Voitilă, Coștiug și portarul Bobeică.

Rezultate în serie:

Utilaje Știința Petroșani - Autoturisme Timișoara 25:29
Unio Satu Mare - Strungul Arad 32:27
Metalul Hunedoara - Constructorul Arad 32:33
Unio Satu Mare - Utilaje Știința Petrosani 26:24
Autoturisme Timișoara - Metalul Hunedoara 24:24
Constructorul Arad - Strungul Arad 31:29
Utilajul Știința Petroșani - Metalul Hunedoara 29:29
Autoturisme Timișoara - Strungul Arad 32:31
Unio Satu Mare - Constructorul Arad 29:37
Strungul Arad - Metalul Hunedoara 28:26
Autoturisme Timișoara - Unio Satu Mare 30:27
Constructorul Arad - Utilajul Știința Petroșani 29:22
Metalul Hunedoara - Unio Satu Mare 29:24
Strungul Arad - Utilajul Știința Petroșani 31:16
Constructorul Arad - Autoturisme Timișoara 32:26

În perioada 18-20 decembrie, la Baia Mare a avut loc un turneu pregătitor pentru echipele de junioare I, cu participarea Aradului.

Rezultatele CSS Arad:

CSS Arad - CSS Zalau 21:23
CSS Arad - CSS Brașov 32:16
CSS Arad - CSS Oradea 22:7
CSS Arad - CSS Sighetul Marmației 22:17
CSS Arad - CSS II Baia Mare 19:20

Miercuri, 23 decembrie, într-un interviu pentru ziarul local, Președintele Comisiei de Handbal Arad, Pavel Sîrbu a relatat despre evenimentele de handbal din Arad. Poziția ambelor echipe din liga B, după prima jumătate a sezonului, ar fi putut fi mai bună, dacă ar fi avut mai multă ambiție.

Ar mai fi posibil să ajungem din urmă cu echipa din Sânnicolau Mare? Teoretic da, dar asta depinde doar de jucătorii ambelor echipe. De asemenea, arbitrii pot influența foarte mult, pentru că sunt doar oameni și, prin urmare, pot greși.

Cu două echipe de liga B și un campionat județean mediocru, Aradul nu este, de fapt, într-o poziție proastă, dar ar fi bine să aibe o echipă în liga A. Dacă ambele echipe ar fuziona, posibilitatea unei promovări rapide în liga A, ar fi semnificativ mai mare.

La handbal în general, situația nu este deosebit de bună. La campionatul județean au participat doar șase echipe, iar Aradul nu are, de aproape patru ani, o echipă feminină în liga B. Este uimitor, pentru că Aradul în special, are multe unități economice care angajează majoritar femei, dar accesul la handbal este aproape inexistent la UTA, Tricoul Roșu sau Libertatea (cea din urmă s-a retras din campionatul județean, după sfârșitul primei jumătăţi a sezonului). Acolo unde există cooperare și interes din partea conducerii întreprinderii și a organizației sindicale, precum la echipa FZ Tricolor, care este susținută de directorul unității, Eugen Paliciuc, președintele secției de handbal, campionatul județean a fost o țintă atinsă.

1987
SÂNTANA

Duminică, 15 februarie, în Sala de Sport Polivalentă Arad s-au disputat jocuri de handbal pentru Cupa de Iarnă. Participă echipele care evoluează în campionatul județean: Progresul Pecica, Gloria Sântana, UTA Arad, CSS Arad, Strungul Arad și Coop. Pâncota.

Luni, 16 martie, la Consiliul Judetean de Educație Fizică și Sport Arad (CJEFS Arad) a fost depusă cererea de participare la campionatul județean a următoarelor echipe Gloria Sântana.

Pentru masculin: -AS Gloria Sântana I
-AS Gloria Sântana II (juniori)
Pentru feminin: -AS Gloria Sântana I
-AS Gloria Sântana II (junioare)

Cererea a fost semnată de președintele clubului, economist Mircea Goina și șeful secției handbal inginer Dan Chirescu.

Ideea mea la acea vreme era, ca aceste echipe să joace mai mult între ele, pentru a câștiga experiență de joc, a-și asuma responsabilitatea, a depășii inhibițiile pe care le aveau față de seniori și pentru a se identifica handbaliști talentați.

Sâmbătă și duminică, 21-22 martie, Cupa UTC la handbal a avut loc în sala de sport CSS, pentru a marca cea de-a 65-a aniversare a UTC.

Sâmbătă, ora 15,30 Rapid Lipova - Progresul Pecica
16,40 CSS Arad-Gloria Sântana
Duminică, ora 10,00 Rapid Lipova - Coop. Pancota
11,10 CSS Arad - UTA Arad.

Sâmbătă, 21 aprilie, listele echipelor de jucătorii Gloria Santanna, au fost predate comisiei județene de handbal.

Gloria I Sântana (feminin): Terezia Höniges 1955, Barbara Henger 1959, Regina Hell 1969, Angelica Toma 1969, Marinela Pleșa 1968, Gertrude Krieb 1960, Luminița Tirnoveanu 1969, Lucreția Danciu 1967, Viorica Serb 1969, Marinela Belei 1969. Antrenor, Josef Höniges.

Junioare Gloria II Sântana: Daniela Stan 1970, Ramona Bleiziffer 1974, Monica Moga 1973, Gabriela Tănase 1972, Roswitha Aufmuth 1974, Voichita Creț 1974, Angela Giurgiu 1974, Mariana Grada 1973, Anna Hell 1971, Cornelia Mercea 1974, Monika Müller 1974, Gabriela Pușcaș 1971, Rita Zöllner 1973, Otilia Szarvatsky 1974, Maria Văcarus 1973, Elfriede Weiglein 1972, Meda Pușcaș 1973. Antrenori Josef Höniges și profesor Sandu Bonț.

Gloria I Sântana (masculin): Erhardt Jäger 1966, Stefan Ackermann 1961, Johann Süss 1961, Josef Marksteiner 1959, Eduard Zimmermann 1959, Ferdinand Mackert 1958, Andreas Mayer 1962, Sebastian 1968, Francisc Uylaky 1968, Francisc Uylaky 1969, 1969 , Johann Gantner 1955, Andreas Reinhardt 1962, Gerhardt Reinhard 1967, Andreas Henger 1966, Anton Ackermann 1966, Ioan Burüzs 1958, Gerhard Burger. Antrenori: Josef Höniges și Johann Gantner.

Juniori Gloria II Sântana: Traian Cara 1971, Tudorel Tănăsie 1971, Cătălin Șoit 1971, Grigore Rognean 1970, Mihai Toda 1969, Franz Budean 1971, Claudiu Jäger 1970, Adrian Atofanei 1969, Herbert Aufmuth 1971, Josef Penzeș 1971, Kurt Jäger 1971, Franz Schauer 1970, Franz Frank 1971, Dan Chirescu 1970, Tiberiu Zsori 1969. Antrenor, Josef Höniges.

Sâmbătă și duminică, 28-29 martie, în sala de sport CSS a continuat turneul de handbal în cinstea împlinirii a 65 de ani ai UTC, pentru **Cupa UTC**, început în urmă cu o săptămână.

Sâmbătă, ora 14,45 Progresul Pecica - Gloria Sântana
16,00 Rapid Lipova - CSS Arad
Duminică, ora 9.30 CSS Arad - Coop. Pâncota
10,45 UTA Arad - Rapid Lipova.

Meciuri de calificare pentru liga B, echipa feminină Gloria Sântana 1987

În primăvara anului 1987, perioada 18 - 19 aprilie, echipa feminină Gloria Sântana a participat în prima fază de calificare fără adversar, din cauza numărului impar de județe participante.

În a doua fază de calificare, desfășurată sâmbătă după-amiază și duminică dimineața, 2-3 mai, meciul era programat la Sibiu, împotriva lui Minerul Deva, antrenat de cunoscutul antrenor Matasaru. La data de 23 aprilie, a fost transmisă la Liceul Agroindustrial Sibiu, o cerere în care Gloria Sântana solicita hrană și cazare pentru 22 de persoane, 16 jucătoare și 6 însoțitori, pentru perioada 1-3 mai, în internat și cantină.

Echipa feminină Gloria Sântana s-a luptat cu curaj, dar până la urmă echipă cu mai multă experiență a câștigat și aceea a fost Minerul Deva, care a avut în rândurile ei chiar și două foste jucătoare de liga A.

Lotul Gloria Sântana: Marinela Pleșa (1968), Viorica Serb(1968), Terezia Höniges (1955), Barbara Henger (1959), Gabriela Pușcaș (1971), Anna Hell (1971), Regina Hell (1969), Marinela Belei (1969), Luminița Tîrnoveanu (1969), Meda Pușcaș (1973), Monica Moga (1973), Gabriela Tănase(1972), Elfriede Weiglein(1972), Roswitha Aufmuth(1974). Antrenor Josef Höniges.



Aruncarea de la 7m a Tereziei Höniges, în meciul Gloria Sântana - Minerul Deva,1987, Sibiu



Gloria Sântana la Sibiu, în picioare: Franz Henger, Ana Tiron (Höniges), Marinela Pleșa, Franz Bleiziffer, Barbara Henger, Terezia Höniges, Anna Hell, Marinela Belei, Viorica Serb, Gabriela Pușcas, Eduard Zimmermann, antrenor Josef Höniges, Karl Millich; în șezut: Elfriede Weiglein, Regine Hell, Monica Moga, Luminița Tirnoveanu, Meda Pușcaș.

În weekend-ul 6-7 iunie, faza județeană pentru **Cupa Pionierului** la handbal, organizată de Consiliul Județean al Organizației Pionierilor și Consiliul Județean pentru Educație Fizică și Sport Arad, s-a desfășurat la școala sportivă și Terenul Constructorul. La această competiție de handbal, au participat 12 echipe de fete și băieți, din școlile gimnaziale ale județului Arad.

În finala de băieți s-au întâlnit Școala Generală Nr. 12 Arad și Școala Generală Fântânele, pe care prima a câștigat-o cu 9:7.

Lotul Școlii Generale Nr. 12 Arad: Joldes, Urs, Gherdan, Șiclovan, Dinu, Delamarian, R. Iluna, F. Iluna, Mihet, Dragoștan, Marusca și Kara. Antrenor, profesor Viorica Cociuba.

Clasament băieți

1.Școala Generală Nr.12 Arad
2.Școala Generală Fântânele
3.Școala Generală Dorobanți
4.Școala Generală Socodor
5.Școala Generală Craiva
6.Școala Generală Radna.

La fete, Școala Generală nr. 1 Sântana a câștigat clar finala, împotriva Școlii Generale Sebiș, cu 11:4. Lotul pentru Școala Generală Nr.1 Sântana: Monica Moga, Ramona Bleiziffer, Elisabeth Bleiziffer, Meda Pușcaș, Maria Müller, Regine Aufmuth, Cornelia Pelinar, Angela Giurgiu, Viorica Creț și Maria Bont. **Antrenor, Profesor Dumitru Zaharia.**

Clasament fete:

1.Școala Generală nr. 1 Sântana

2.Școala Generală Sebiș

3.Școala Generală Nr.20 Arad

4.Școala Generală Lipova

5.Școala Generală Nr.5 Arad

6.Școala Generală Vinga.

Echipele câștigătoare vor participa la faza zonală de la Alba Iulia, în perioada 27-28 iunie.

În weekend-ul 27-28 iunie, faza de zonă pentru campionatul de handbal la școli generale s-a desfășurat la Deva, în cadrul Daciadei. Iau parte câștigătorii echipelor de fete și băieți din cinci județe.

Echipa de băieți de la Școala Generală Nr. 12 Arad (profesor Viorica Cociuba și profesor Adolf Frombach) a realizat o performanță grozavă și a ocupat locul I, cu dreptul de a participa la finala națională, din 19-21 iunie la Bacău.

Rezultatele Școlii Generale Nr. 12 Arad: 12:9 împotriva campionului județean Timiş, 9:9 împotriva campionului județean Sibiu, 14:12 împotriva campionului județean din Gorj și 16:14 împotriva campionului județean din Caraş Severin.

Clasamentul final băieți:

1.Arad	11 puncte
2.Timiș	10
3.Sibiu	9
4.Caraș Severin	6
5.Gorj	5

Școala Generală Nr.12 Arad a jucat cu: Urs, Huian, Joldos, Dreghici, Barz, Dinu, Delamarian, Șiclovan, Țărău, Gherdan, Mihet, F. Iluna, R. Iluna, Marusca, Dragoștani și Kara.

Echipa de fete de la Școala Generală Nr.1 Sântana, condusă de profesorul Dumitru Zaharia, a ocupat locul trei în clasament.

Clasamentul final fete

1.Timiș	12 puncte
2.Sibiu	10
3. Arad (Sântana)	**8**
4.Gorj	6
5.Caras Severin	4.



Lotul Școala Generală Nr.1 Sântana: Monica Moga, Ramona Bleiziffer, Elisabeth Bleiziffer, Meda Pușcaș, Maria Müller, Regine Aufmuth, Cornelia Pelinar, Angela Giurgiu,Viorica Creț și Maria Bonț. Antrenor Profesor Dumitru Zaharia.

Duminică, 28 iunie, ora 11.30, pe terenul școlii sportive, în cadrul campionatului județean, s-a disputat un meci de handbal masculin, între CSS Arad și Șoimii Pâncota.

Tot duminică, 28 iunie, ora 11, pe terenul școlii din Sebiș, a avut loc un meci de handbal masculin, între Strungul Sebiș și Gloria Sântana, în cadrul campionatului județean.

La 29 iulie, 1987, Ioan Burüzs, jucător foarte experimentat, inter foarte bun și cu o aruncare surprinzătoare în atac, de netrecut între apărători, deosebit de util, a trecut de la Strungul Arad, unde nu a mai avut șanse, la Gloria Sântana. Joani, care a locuit în Zimand, a fost unul dintre cei mai buni și mai de încredere jucători ai noștri în anii următori. Mai trebuie spus despre Joani că a fost legitimat pentru prima dată de Gloria Arad pe 22 aprilie 1977; fiind uriaș la 1,96 m, a servit și ca jucător gigant pentru echipele respective. Împreună cu Ioan Burusz și Anton Ackermann de la Sântana, s-a transferat de la Strungul Arad la Gloria Sântana.

Jocuri de calificare pentru CUPA PIPATSCH, EDIȚIA XIV, 9 august, în Sântana

Duminică, 9 august, unul dintre turneele eliminatorii pentru Cupa Pipatsch a avut loc la Sântana, pe terenul de handbal al Liceului Agricol. Au participat la Sântana: Videocolor Timișoara, UTA Arad, Gloria Sântana și Gloria II Sântana (juniori). Această grupă de eliminare a fost câștigată de Gloria Sântana. Deci, Sântana va lua parte la turneul final cu o echipă masculină, pentru prima dată după 13 încercări eșuate.

Rezultate:

Gloria I Sântana - Gloria II Sântana 32:12(15:3)

UTA Arad - Videocolor Timișoara 24:20(10:5)

Gloria I Sântana - UTA Arad 32:21(19:9)

Gloria II Sântana - Videocolor Timișoara 26:25(12:7)

UTA Arad - Gloria II Sântana 27:17(16:10)

Videocolor Timișoara - Gloria I Sântana 16:24(8:13)

Clasament:

1.Gloria I Sântana 6 puncte

2.UTA Arad 4

3.Gloria II Sântana 2

4.Videocolor Timișoara 0

Arbitrii au fost Ioan Olar, Octavian Ghergar, Slabomir Puterici, Ioan Muscan, toti din Arad; Johann Gantner și Andreas Reinhardt de la Sântana.

Profesoara Ana Tiron (Höniges), a acordat primul ajutor, în calitate de asistentă medicală.

Gloria I Sântana: Josef Marksteiner, Stefan Ackermann (ambii în poartă), Ferdinand Mackert, Johann Süss, Erhard Jäger, Eduard Zimmermann, Ioan Burusz, Johann Moik, Andreas Henger, Herbert Aufmuth, Gerhard Reinhardt, Josef Höniges (jucător-antrenor).

Lotul UTA Arad: Teodor Hodajeu, Ilie Lelea, Ioan Anghel, Eugen LaCâțus, Mircea Sechel, Marius Drăgan, Iosif Ecși, Robert Szentgyörgyi, Wolfgang Merle, Emil Pustea, Sabin Sîrbu, Dionișie Domjan, Josef Blenz, Ioan Musca, Constantin Dehelean. Antrenor: Teodor Hodajeu.

Lotul Gloria II Sântana: Franz Budean, Dan Chirescu și Petru Stanga (în poartă), Franz Schauer, Franz Frank, Herbert Aufmuth, Ovidiu Șoit, Dacian Pancan, Kurt Jäger, Claudiu Jäger, Grigore Rognean, Tudorel Tănase, Harald Knapp, Daniel Bleiziffer, Vasile Rus, Ewald Henger, Erich Zimmermann, Marius Toma, Florin Draia. Antrenor: Josef Höniges.

Lotul Videocolor Timișoara: Siegfried Mayer, Gheorghe Lepsaru, Adrian Popa, Gheorghe Szabo, Stelian Barbu, Ioan Bordeianu, Sorin Tataru, Erich Fessel, Anton Boda, Alin Piclisan, Caius Trif, Mihai Rusu, Iulian Iacobescu, Helmuth Schweb, Stefan Covaci, Vasile Simulescu, Rafael Firescu. Antrenor: Erich Fessel.

În organizarea acestui turneu de calificare au jucat un rol important: inginer Ioan Ilica, director SMA Sântana, economist Mircea Goina, președintele Clubului Sportiv Gloria Sântana, inginer Gheorghe Rapasan, președintele secției handbal și vicepreședintele Gloriei Sântana, Franz Bleiziffer, secretarul clubului, Eduard Zimmermann antrenor asistent al echipei, Ferdinand Mackert, căpitanul echipei, Johann Gantner, Karol Millich, Simion Toma, Vasile Purda, Franz Henger, Josef Seifer, Michael Ackermann, Walter Zimmermann și Josef Höniges, antrenorul echipei și inițiator al turneului de la Sântana, conform lui Niki Matye, de la Banater Zeitung.

TURNEUL CUPA PIPATSCH, ediția XIV, 15-16 august 1987, la Biled

1.Comerțul Sânnicolau Mare 2.Voința Biled 3.Voința Reșița 4.Timișul Lugoj 5.Avicola Giarmata 6.Avântul Periam 7.Spartac Vizejdia 8.Gloria Sântana.

După jocurile eliminatorii au rămas ultimele opt echipe, inclusiv, pentru prima dată, echipa masculină a Gloriei Sântana.

Rezultate Grupa I

Voința Biled - Gloria Sântana 22:19(12:6)
Metalul Timișul Lugoj - Avântul Periam 22:20(10:14)
Gloria Sântana - Avântul Periam 13:13(9:6)
Voința Biled - Metalul Timișul Lugoj 9:9(5:4)
Metalul Timișul Lugoj - Gloria Sântana 14:11(7:5)
Voința Biled - Avântul Periam 19:17(8:5)

Clasament:

1.Voința Biled	50:45	8 puncte
2.Metalul Timișul Lugoj	45:40	8
3. Avântul Periam	50:54	4
4. Gloria Sântana	**43:49**	**4**

Pentru a stabili clasamentul grupei, Voința Biled a avut duel la șapte metri, împotriva Metalului Timișul Lugoj, iar Avântul Periam, împotriva Gloriei Sântana.

Rezultate Grupa II:

Comerțul Sânnicolau Mare - Voința Reșița 30:15(17:8)
Avicola Giarmata - Spartac Vizejdia 24:22(9:9)
Târgul Voința Reșița - Avicola 18:14 (8:7)
Comerțul Sânnicolau Mare - Spartac Vizejdia 16:1(10:1)
Voința Reșița - Spartac Vizejdia 23:20(13:5)
Comerțul Sânnicolau Mare - Avicola Giarmata 23:13(10:6)

Clasament:

1.Comerțul Sânnicolau Mare	9 puncte
2.Voința Reșița	7
3. Avicola Giarmata	5
4.Spartac Vizejdia	3

Deși Gloria Sântana a reușit o egalitate cu Avântul Periam în grupă și doar două înfrângeri, a ajuns să joace pentru locurile 7-8, împotriva Spartak Vizejdia și a pierdut acest meci; uzura din jocurile anterioare, precum și mâncarea, urmată de potolirea setei cu bere, au fost clar vizibile.

Finale

Meci pentru locul 7

Spartac Vizejdia - Gloria Sântana 30:22(11:10)

Meci pentru locul 5

Avicola Fair - Avântul Periam 29:14(15:7)

Meci pentru locul 3

Voința Reșița -Metalul Timișul Lugoj 27:21(14:10)



Fază a jocului Gloria Sântana - Spartac Vizejdia, Biled, 1987: Eduard Zimmermann, Josef Höniges și Ioan Buruzs, cu tricouri de culoare deschisă, în atac.

Finala

Comerțul Sânnicolau Mare -Voința Biled 28:17(12:5)



Câștigătoarea CUPEI Pipatsch 1987, Comerțul Sânnicolau Mare: Octavian Omescu, Ludovic Vidak, Uwe Mausz, Viorel Söter, Adrian Bazavan, Victor Timpu, Miodrag Iancovici, Gheorghe Plesca, Virgil Georgescu, Adrian Cioroianu, Edgar Sipos, Petre Bobocean, căpitanul echipei Nikolaus Neidenbach, Stelian Badosu, Valentin Pietraru, Gabriel Mardare, Iosif Covaci, Sorin Mihes, Rainer Mausz, Siegmund Mausz. Antrenor Gheorghe Homorogean.

Gloria Sântana a primit Cupa Fair Play și Erhard Jäger s-a clasat pe locul 6 în topul marcatorilor, cu 19 goluri.

La festivitatea de premiere, pe lângă unele personalități din politică și administrație, care au fost premiate, trebuie remarcată performanța organizatorică a echipei lui Adam și Roswitha Csonti, cu Nikolaus Hehn, Franz Hipp, Adam Russ, Josef Feher, care au asigurat condiții foarte bune, numeroaselor echipe invitate.

A fost de ajutor și invitatul Ullrich Erzigkeit, șeful departamentului de sport al ziarului partener NBZ „Volkswacht" Gera din RDG.

Conducerea tehnica a acestui turneu a fost asigurată de Stefan Cenghea, secretarul Comisiei de Handbal Timișoara. Arbitrii: Eduard Jaworsky, Alexandru Boer, Mihai Vulcanescu, Doru Gavrila, Dieter Laub, Mihai Rusanescu, Gheorghe Sîrbu, Simion Teacoiu, Constantin Fiscu și Hans Stahl.

Premiați:

Comerțul Sânnicolau Mare: Cupa Pipatsch
Voința Biled: locul II.
Voința Reșița: locul III.
Metalul Timișul Lugoj: locul IV.
Târgul Avicola: locul V.
Avântul Periam: locul VI.
Spartac Vizejdia: locul VII.
Gloria Sântana: locul VIII.
Cei mai buni portari: Hans Herbst (Biled) și Viorel Söter (Sânnicolau Mare).
Cei mai buni jucători: Siegfried Reiter (Billed) și Adrian Zamfir (Lugoj).
Cel mai bun marcator: Virgil Georgescu (Sânnicolau Mare), cu 30 de goluri.
Cupa Fair Play: Gloria Sântana.
Miss Pipatsch, a fost desemnată Dana Lascu de la Biled.



Fază a jocului Unirea Sântana - Spartak Vizejdia, în Biled, 1987: Eduard Zimmermann cu un plonjon din semicerc; pe fundal Ferdinand Mackert, căpitanul echipei.




În stânga se merge la împerechere, dar Ioani Buruzs și Josef Marksteiner merg spre terenul de handbal. În dreapta, un sântănean aduce provizii la terenul de handbal, unde se pare că domină setea. Biled, 1987.



Echipa Gloria Sântana în Billed, 1987, în picioare: Andreas Henger, Erhard Jäger, Ioan Burusz, Josef Marksteiner, Dacian Pancan, Tiberiu Zsori, Franz Frank; în ghemuit: Franz Schauer, Johann Süss, căpitanul echipei Ferdinand Mackert, Eduard Zimmermann, Josef Höniges jucător- antrenor, Franz Budean, Herbert Aufmuth.
Stefan Ackermann, Johann Moik și Anton Marksteiner lipsesc din fotografie.

TURNEUL CUPA PIPATSCH feminin, ediția III, 29-30 august 1987, la Lugoj

Sâmbătă și duminică, 29-30 august, la Lugoj a avut loc cea de-a treia ediție a turneului feminin Cupa Pipatsch.

1.13 Decembrie Timișoara
2. Gloria Sântana
3. MSK Lugoj
4.Electrobanat Timișoara
5.Vulturii Lugoj
6. Record Jimbolia



Echipa feminină Gloria Sântana în drum spre Turneul Cupa Pipatsch, ediția III, după podul peste Lugoj, de la stanga: Karina Weckerle, Viorica Serb, Regine Hell, Marinela Belei, Monica Moga, Aufmuth Roswitha, Anna Hell, Luminița Tirnoveanu, Monica Müller, Gabriela Pușcaș; în spate sus: Barbara Henger și Terezia Höniges.

Participanți: Record Jimbolia, 13 Decembrie Timișoara, Vulturii Lugoj, Gloria Sântana, Elba Timișoara și CSM Lugoj.

Rezultate grupa I:

Gloria Sântana - Vulturii Lugoj 20:16(10:8)
Electrobanat Timișoara - Gloria Sântana 21:20(8:8)
Vulturii Lugoj - Electrobanat Timișoara 17:16(10:9)

Clasament:

1.Gloria Sântana 40:37 4 puncte
2.Electrobanat Timișoara 37:37 4
3.Vulturii Lugoj 33:36 4

Gloria Sântana a ocupat primul loc în grupă și astfel a participat din nou la meciul final: Timișoara 13 Decembrie și Gloria Sântana.

Rezultate grupa II:

13 Decembrie Timișoara - MSK Lugoj 13:12(7:7)

13 Decembrie Timișoara - Record Jimbolia 29:19(16:12)

MSK Lugoj - Record Jimbolia 26:15(16:7)

Clasament:

1.13 Decembrie Timișoara 6 puncte

2. MSK Lugoj 4

3. Record Jimbolia 2

Finale:

Meci pentru locul 5

Vulturii Lugoj - Record Jimbolia 22:13(11:6)

Meci pe locul 3

MSK Lugoj - Electrobanat Timișoara 20:17(9:9)

Finala

13 Decembrie Timișoara - Gloria Sântana 18:17 (9:11)

Și de această dată, timișorenele au câștigat cu 18:17 și au primit Cupa Pipatsch.



Câștigătoarea Cupei Pipatsch 1987, 13 Decembrie Timișoara: Anica Hornoiu, Marina Serb, Iulia Stuliuc, Lucreția Costi, Simona Bădănau, Carmet Muset, Maria Papp, Elisabeta Lelik, căpitanul echipei Georgeta Bordea, Angela Ghiuruță, Marioara Nechici, Corina Iatan.
Antrenor, Gheorghe Susa.

Terezia Höniges a devenit cea mai bună marcatoare a turneului, cu 32 de goluri.

Premiați:
Cupa NBZ Pipatsch: 13 Decembrie Timișoara.
Locul II: Gloria Sântana
Locul III: MSK Lugoj.
Locul IV: Electrobanat Timișoara
Locul V: Vulturii Lugoj.
Locul VI: Record Jimbolia.
Cel mai bun marcator: Terezia Höniges (Sântana), cu 32 de goluri.
Cea mai bună jucătoare: Maria Damoc (MSK Lugoj).
Cel mai bun portar: Maria Boldea (Vulturii Lugoj).
Cupa Fair Play: MSK Lugoj.
Miss Pipatsch: Liliana Draxler (Electrobanat).
Gloria Sântana a fost pe locul doi în Clasamentul fair play, împreună cu Record Jimbolia.



Formația Gloria la Cupa Pipatsch, rândul de sus: portarul Marinela Pleșa, Monica Moga, Roswitha Aufmuth, căpitanul echipei Gabriela Pușcaș; rândul doi de sus: Anna Hell, portarul Viorica Șerb, Marinela Belei, Terezia Höniges, Luminița Tirnoveanu, Regine Hell, Karina Weckerle; al treilea rând de sus: secretarul clubului Franz Bleiziffer, Barbara Henger, Monika Müller, Mihaela Ghilea; rândul de jos: Andreas Reinhard arbitru, suporter Franz Henger, antrenor Josef Höniges.

Pe chipurile delegației de handbal Gloria Sântana, se poate vedea regretul, fiindcă nu a fost suficient pentru obținerea primului loc; o înfrângere la doar un gol diferență, este deosebit de crudă și toată lumea știe că, ar fi putut să fie invers.

Conducerea tehnica a turneului a fost asigurată de Ștefan Cenghea, secretarul Comisiei Județene de Handbal Timișoara. Arbitrii au fost: Mihai Rusanescu, Gheorghe Sîrbu, ambii din Timișoara, Simion Teacoiu de la Sânnicolau Mare, Gerhardt Kristoff și Doru Pavel, din Lugoj.

Duminică, 22 noiembrie, manșa întâi de stabilire a campioanei județene de handbal masculin, a fost derulată în sala de sport Polivalentă Arad, iar manșa a doua, o săptămână mai târziu. Cele mai bune două echipe ale campionatului județean, ASA Rapid Lipova și Progresul Pecica, s-au întâlnit în fața suporterilor.

În primul joc, Progresul Pecica s-a impus categoric cu 31:23, după un joc crâncen, cu multe faulturi, care s-au soldat cu 36 de minute de penalty și două eliminări, câte una de fiecare parte, dictate de cei doi arbitri Pavel Sîrbu și Ervin Flueraș. Să sperăm că, antrenorii ambelor echipe vor veni cu îndrumări, care să evite astfel de situații pe viitor.

Golurile marcate pentru Progresul Pecica: Sabău 13, Eisele 7, Lazăr 5. Antrenor, profesor Romul Popețiu.

Pentru ASA Rapid Lipova au marcat: Goia 7, Coman 6, Năstase 5. Antrenor, profesor Mircea Dumitru.

Duminica următoare, tot în sala de sport polivalentă, după manșa secundă, a fost stabilită echipa care va reprezenta județul, la jocurile de calificare pentru promovarea în liga B.

Campionatul județean de handbal pentru juniori 1987

Întrucât, CSS Arad a retrogradat recent din divizia școlară și de juniori, a avut loc un meci de calificare între Gloria Sântana și CSS Arad, care s-a încheiat cu victoria Gloriei Sântana la 22:19. Echipa de juniori **Gloria Sântana s-a calificat pentru promovarea la divizia de juniori** ,în jocurile de calificare din primăvara anului 1987.

Clasament:

1. Gloria Sântana

2.CSS I Arad

3.Liceul Chișineu-Criș

4.CSS II Arad

5.Liceul Ioan Slavici Arad.

Juniorii din lotul Gloria Sântana: Traian Cara 1971, Tudorel Tanasie 1971, Cătălin Șoit 1971, Grigore Rognean 1970, Mihai Toda 1969, Franz Budean 1971, Claudiu Jäger 1970, Adrian Atofanei 1969, Herbert Aufmuth 1971, Josef Penzeș 1971, Kurt Jäger 1971, Franz Schauer 1970, Franz Frank 1971, Dan Chirescu 1970, Tiberiu Zsori 1969. Antrenor, Josef Höniges.

Campionatul județean de handbal feminin 1987

Duminică dimineață, 29 noiembrie, ora 10, în sala de sport Polivalentă Arad, a fost meciul final al campionatului județean feminin dintre FZ Tricolorul Arad și Gloria Sântana. FZ Tricolorul Arad, echipa de la fabrica de zahăr arădeană, a inclus și câteva jucătoare de la Chimia, cel mai recent Dacia Arad, foste jucătoare de școală sportivă din Arad.

După un meci greu, FZ Tricolor Arad a reușit să se impună împotriva Gloriei Sântana, cu 28:25 (14:12) și a avut dreptul de a participa la jocurile de calificare pentru promovarea în liga B feminină, în primăvara anului 1988.

Campioana județeană FZ Tricolor Arad, a jucat cu: Floroiu 1, Ardelean (amândouă în poartă), Pîrvu 6, Crivăț 6, Dobrițan 4, Roxim 5, Danciu 2, Mandiță 2, Pantazi 2, Filote, Păcurar și Tusan. Antrenor, profesor Ion Buruc.

Gloria Sântana: Marinela Pleșa, Viorica Serb, Terezia Höniges 7, Barbara Henger 6, Gabriela Pușcas 2, Regine Hell 2, Anna Hell 1, Monica Moga 3, Karina Weckerle, Liliana Sanduleanu 2, Marinela Belei 2, Roswitha Aufmuth, Ramona Bleiziffer, Voichita Creț. Antrenor, Josef Höniges.

Clasament:

1.FZ Tricolor Arad

2.Gloria I Sântana

3.Strungul Chișineu-Criș

4.Comerțul Lipova

5.CSS II Arad

6. Gloria II Sântana

Campionatul județean de handbal masculin 1987

Duminică, 29 noiembrie, ora 12.00, în Sala de Sport Polivalentă s-a disputat manșa secundă pentru desemnarea campioanei județului Arad, între Progresul Pecica și ASA Rapid. Jocul s-a încheiat, din nou, cu victoria echipei Progresul Pecica, la scorul de 29:27. Acest lucru, dă dreptul Progresului Pecica, de a participa la jocurile de calificare pentru promovarea în liga B masculină, în primăvara anului 1988.

Jocul a fost plin de viață, cu multă pasiune, mai ales în prima repriză și a fost caracterizat de sportivitate și corectitudine din partea ambelor echipe. În general, jocul a avut un ritm bun, în afară de intervenția celor doi arbitri Dumitru Zaharia și Rudolf Prüszter, care au dezavantajat clar echipa lui Lipova.

În primul minut de joc, pecicanii au marcat prin Mureșan, de trei ori la rând. Ambele echipe au jucat cu viteză, iar fazele fierbinți au alternat de la un gol la altul și s-au încheiat cu goluri, de care s-a bucurat mulțimea prezentă. Publicul și-a exprimat adesea cu voce tare nemulțumirea față de avantajul clar oferit de arbitru, uneia dintre echipe, în acest joc.

Progresul Pecica a avut un scurt regres și în minutul 25, scorul a fost 14:9, datorită golurilor lui Mureșan (cel mai bun de pe teren), Vidican și Eisele. După pauză, scorul a fost de 16:13 pentru Progresul Pecica.

În a doua jumătate a jocului, lipovenii au intrat mai bine în joc, au avut acțiuni bune de atac și s-au apropiat periculos de echipa Progresul. Apoi, a venit momentul în care, cei doi arbitri Zaharia și Prüszter, spre disperarea spectatorilor, elimină trei lipoveni. După trei jucători la rând eliminați, Lipova a jucat cu patru jucători. În acest moment Lipova avea deja cinci penalty-uri de 2 minute și cinci aruncări de pedeapsă de la 7 metri, în timp ce Pecica nu avea decât un penalty de 2 minute și nici o aruncare de pedeapsă de la 7 metri.

Progresul Pecica a vrut să câștige, a luptat din toate puterile și a dat dovadă de mai multă ambiție, de sacrificiu și a câștigat. Dar modul în care cei doi arbitri au interpretat regulile, a fost cel puțin uimitor, dacă nu inexplicabil. De aceea, CJEFS și comisia de Arbitri de Handbal, au trebuit să fie mai atente la numirea arbitrilor pentru astfel de jocuri, în viitor.

La finalul campionatului județean masculin, Gloria Sântana a căzut în clasament pe locul trei, după Progresul Pecica pe primul loc și ASA Rapid Lipova, pe locul doi.

Clasament: 1.Progresul Pecica

2.ASA Rapid Lipova

3.Gloria I Sântana

4.UTA Arad

5.Gloria II Sântana

6.Șoimii Pâncota

Progresul Pecica, condus de profesor Romul Popețiu, a fost din nou campion județean și avea dreptul de a participa la jocurile de calificare pentru promovarea în liga B, din primăvara anului 1988.

Lotul Progresul Pecica 1987: **Vi**orel Monea, Daniel Morar, Gheorghe Sălăjan, Ionel Șoimoșan, Ghițu Sabău, Stelian Androne, Cristian Chevereșan, Mircea Lazăr, Marcel Pantea, Ioan Lengyel, Doru Mihale, Dan Cărăbuș, Ioan Șoki, Alfred Eisele, Cornel Mureșan, Vidican Lazăr. Antrenor, **profesor Romul Popețiu.**

Vineri după-amiază, 4 decembrie, în Sala de Sport Polivalentă Arad, s-au desfășurat competiții de handbal feminin și masculin, în cadrul festivalurilor sportive sindicale. În această zi, s-au întâlnit campionii județeni Arad, echipe din Ineu, Chișineu-Criș și Lipova, pentru a stabili câștigătorul Festivalului Sportiv Sindical Județean Arad.

Clasament:

feminin

1.AS Gloria Sântana
2.UTA Arad
3.AS Victoria Ineu

masculin

1.AS Constructorul Arad
2.AS Gloria Sântana
3.AS Victoria Ineu

1988
JUDEȚUL ARAD

Joi după-amiază, 14 ianuarie, în Sala de Sport Polivalentă Arad, s-au disputat două jocuri de handbal atractive. Au participat: echipa de juniori a României, echipa Relonul Săvinești din liga A, Strungul Arad din liga B și CSS Arad. Din păcate, ambele meciuri au fost câștigate de echipele oaspete.

Rezultate:

Selecția juniori România - CSS Arad 29:18 (16:7)

Relonul Săvinești - Strungul Arad 32:21 (15:13).

Marți, 19 ianuarie, antrenorul echipei masculine de liga B Strungul Arad, profesorul Hans Burger a dat interviu unui ziar. Va reuși Strungul Arad să promoveze în liga A? El consideră că, sunt puține șanse de promovare în acest campionat. Motivele sunt multe, începând cu faza de adaptare, sau faza de reajustare din liga B, până la unele meciuri pierdute ușor, în deplasare. Dar, un joc durează 60 de minute și campionatul va arăta cine va fi cel mai bun, la final. Aceasta înseamnă că, echipa Strungul nu s-a predat, încă.

Despre prima jumătate a sezonului, Burger e de părere că, echipa s-a adaptat rapid la duritatea jocurilor din liga B; pretențiile față de jucători sunt mult mai mari, ceea ce înseamnă o tehnică mai bună, mai bună formă fizică și, nu în ultimul rând, mai mult angajament și disponibilitate de sacrificiu. Exact asta lipsea în deplasările cu Tehnoutilaj Odorheiu Secuiesc, Mecanică Oradea, sau cu Știința Petroșani, unde erau în frunte la pauză și au ajuns să piardă cu unul sau două goluri, din lipsă de concentrare. Sunt și câteva decizii de arbitru care au influențat, ca în meciul cu Autoturisme Timișoara, dar și atunci, trebuie spus că principala vină pentru înfrângere revine, în primul rând jucătorilor și, de asemenea, antrenorilor.

Locul patru din 12 echipe nu pare satisfăcător, după prima jumătate a sezonului. Strungul ar trebui să fie pe unul dintre primele cinci locuri, pentru că echipa a evoluat, în general, satisfăcător. Peste media echipei și putând fii cotați cu nota 8, erau: Deacu, Weisz, Boldor, Ionescu, Mitran și Filimon.

S-ar putea adăuga și Avram, dacă ar juca mai mult și ar putea să-și învingă reticența în faze cruciale, devenind jucător titular.

Dacă ținem cont de condițiile bune de pregătire ale echipei, se așteaptă mai mult de la jucătorii tineri, care ar trebui să facă posibilă schimbarea generațională. Tinerii jucători precum: Bac, Lascu, Ivașcu, Popa și Cotuna, printr-o pregătire bună și continuă, merită încrederea echipei. Echipa se bucură de încredere, de sprijin din partea conducerii fabricii Strungul și a conducerii secției de handbal, cu Mihai Petrică, Ioan Parvu, ambii vicepreședinți și din partea lui Ioan Cuzman și Nicolae Suciu, de la CSS Arad.

Pregătirile au început deja la Arad, apoi, între 18 și 30 ianuarie în băile Felix, cu antrenamente destinate fitnessului, în general, cu lotul complet: Filimon, Ballai, Palinka, Popa alle im Tor, Deacu, Ionescu, Weisz, Boldor, Mitran, Avram, Aron, Irimia, Cotuna, Mondeck, Lascu, Bac, Ivașcu (Urs este la serviciu militar).

A doua jumătate a sezonului începe pe 3 aprilie. În primul joc, adversarul este Constructorul Arad, a spus Hans Burger, antrenor la Strungul Aradului.

Joi, 21 ianuarie, presa a avut în vizor Constructorul Arad. Echipa a început prima jumătate a sezonului cu o înfrângere în fața lui Strungul, cu noul său antrenor Mihai Mironiuc și s-a îmbunătățit abia după câteva jocuri. În ciuda faptului că au avut o primă jumătate a sezonului cu suișuri și coborâșuri, au terminat pe locul trei.

Dar după prima jumătate a sezonului, Constructorul a reușit să câștige cinci meciuri în Cupa României, împotriva altor echipe din liga B și să se califice într-o fază superioară. Formația echipei Constructorul: Bobeică, Bartoș, Keller, Măcinic, Slach, Coștiug, Arva, Robu, Balint, Cernica, Voitilă, Crivăț, Mandiță, Schäffer, Bordea, Fînață. Lipsesc Popa, care a trecut la Strungul, și Turda, care face serviciul militar.

Antrenorul Mihai Mironiuc are planuri importante, privind Constructorul. Rezultatele obținute de echipă în toamnă, sunt sinonime cu valoarea lotului. Echipa a avut o evoluție fluctuantă de la meci la meci. Dacă ar fi putut folosi întregul potențial al echipei în meciurile din deplasare, ar fi stat mult mai bine în clasament. Performanța slabă a echipei în unele jocuri, se datorează lipsei de curaj și lipsei de încredere în propriile forțe și abilități. Mironiuc a citat ca exemplu, jocurile din Sânnicolau Mare și Petroșani. În opinia sa, jucătorii sunt prost pregătiți din punct de vedere psihologic și trebuie făcut ceva în acest sens.

Pentru a pregăti corect echipa pentru a doua jumătate a sezonului, pentru a atinge obiectivele, trebuie să stimulați jucătorii să supraviețuiască emoțional și fizic, în meciurile din deplasare, ceea ce poate fi crucial pentru promovarea în liga A.

Cât despre marele decalaj din clasament, față de Sânnicolau Mare, Mironiuc a spus că, acesta s-ar putea reduce repede, căci liderul trebuie să vină de două ori la Arad și mai are de jucat 6 deplasări, față de 5, la Constructorul. Vor face totul pentru a îndeplini obiectivul de a promova în liga A masculină, potrivit lui Mihai Mironiuc, antrenorul lui Constructorul Arad.



Fază de joc: Mihai Măcinic, din echipa Constructorul, la o aruncare din săritură.

La 23-24 ianuarie, 1988, la Oradea, s-a desfășurat a doua etapă a Cupei Orașului pentru echipe de juniori II. Acolo a participat CSS Arad, sub conducerea profesorului Adolf Frombach.

Rezultate:

CSS Arad - CSS Oradea 9:7(3:5)

CSS Arad - CSS Bistrița 14:14(6:9)

CSS Arad - CSS Minaur Baia Mare 17:19(7:10)

Duminică dimineața, 31 ianuarie, de la ora 8.00 la 15.00, a continuat etapa a doua pentru echipele de handbal ale campionatului județean, în Sala de Sport Polivalentă Arad, în cadrul Cupei de Iarnă.

Rezultate masculin:

Vagonul Arad - CSS II Arad 27:21(9:10)

ASA Rapid Lipova - CSS I Arad

Echipa arbitrii - Șoimii Pâncota

Strungul Chișineu-Criș - Gloria Sântana

Progresul Pecica - Constructorul II Arad

Strungul Sebiș - UTA Arad

Duminică, 7 februarie, orele 12.00 - 16.00, în Sala de Sport Polivalentă, a avut loc cea de-a treia etapă a Cupei de Iarnă la masculin, cu echipe de handbal din campionatul județean.

Rezultate masculin:

CSS II Arad - Strungul Self 19:26(9:12)

Constructorul II Arad - ASA Rapid Lipova

Echipa de arbitri - UTA Arad

Gloria Sântana - Progresul Pecica

Șoimii Pâncota - Vagonul Arad

În perioada 4-7 februarie, la Cluj, primul dintre cele două turnee de sală la junioare I, a fost organizat în cadrul celei de-a doua runde a diviziei școlare și de juniori.

Rezultate:

1.CSS Arad - CSS Bistrița 20:14(9:7)

2.CSS Poli Timișoara - CSS Arad 18:19(8:8)

3.CSS Arad - CSS Târgu Mureș 26:18(15:10)

4.CSS Hunedoara - CSS Arad 27:32(17:19)

Pe 4-7 februarie, la Timișoara, primul dintre cele două turnee de sală la juniori I, a avut loc în cadrul celei de-a doua runde neutre a diviziei școlare și de juniori.

Rezultate:

1.CSS Viitorul Cluj - CSS Arad 32:17

2.CSS Arad - CSS Poli Timișoara 12:17

3.CSS Târgu Mureș - CSS Arad 15:10

4.CSS Arad - CSS Minaur Baia Mare 25:40

Duminică după-amiază, 14 februarie, în Sala de Sport Polivalentă Arad s-a desfășurat etapa a patra a Cupei de Iarnă, pentru echipe de handbal ale campionatului județean. Ordinea jocurilor a fost următoarea:

feminin

FZ Tricolor Arad - Strungul Chișineu-Criș

CSS Arad - Gloria Sântana

masculin

Strungul Self - Șoimii Pâncota

UTA Arad - CSS II Arad

ASA Rapid Lipova - Gloria Sântana

CSS I Arad - Strungul Chișineu-Criș

Echipa de arbitri - Vagonul Arad.

CSS II Arad - Șoimii Pâncota 19:22(7:10)

La 25-28 februarie, în Zalău, al doilea turneu de sală la junioare I, cu ultimele trei etape de meciuri din runda neutră, a fost organizat în cadrul diviziei școlare și de juniori.

Rezultate:

5.CSS Arad - CSS Sebeș 20:24(12:12)

6.CSS Zalău - CSS Arad 28:21(16:7)

7.CSS Cluj - CSS Arad 20:18(12:11)

Cele mai de succes jucătoare la turneele de sală, au fost: Ionela Pruteanu inter stâng, cu 52 de goluri, Cornelia Baboi în centru, cu 27 de goluri și Florica Buda, inter drept, cu 25 de goluri.

La 26-27 februarie, la Bistrița, s-a desfășurat a treia etapă a Cupei Orașului, pentru echipe de juniori II.

Rezultate etapa III:

CSS Arad - CSS Bistrița 12:12(8:6)

CSS Arad - CSS Cluj 15:10(4:6)

CSS Arad - CSS Minaur Baia Mare 11:16(6:8)

La 26-28 februarie, la Arad, al doilea turneu de sală la juniori I, la ultimele trei etape de meciuri, a fost organizat în cadrul diviziei școlare și de juniori.

Rezultate:

5.CSS Oradea - CSS Arad 22:34

6.CSS Arad - CSS Sebeș 31:21

7.CSS Arad - Liceul Mihai Viteazul Alba Iulia 24:18

La turneele de sală s-au remarcat: Lucian Ghilea cu, 36 de goluri, Erwin Gașpar, cu 27 de goluri și Sorin Filimon, cu 22 de goluri.

Marți după-amiază, 1 martie, în Sala de Sport Polivalentă Arad, s-a disputat un joc pregătitor, între Strungul Arad și fosta echipă de ligă A Carpați Mârșa. Dar nu a fost doar un meci de probă, ci un joc de handbal rapid, incitant și spectaculos, cu multe faze de gol reușite, care a fost câștigat de Strungul, cu 24:23.

A fost deci o întâlnire utilă, în care arădenii au dat dovadă de dorință de a juca, cu schimbări surprinzătoare de poziție și faze impresionante, în ciuda rezistenței formației din Mârșa.

Pregătirile au ajutat echipa Strungul să demareze un trend ascendent, iar antrenorul, profesorul Hans Burger, speră ca acest trend să dureze.

Lotul Strungul Arad la acest joc: Filimon, Ballai, Popa (toți în poartă), Deacu, Weisz, Boldor, Avram, Mitran, Urs, Aron, Irimia, Cotuna, Bac, Mondeck; Filip și Dume (ambii de la Universitatea Cluj) și Călin (de la Steaua București).

Duminică dimineață, 6 martie, orele 8.30 - 12.00, în Sala de Sport Polivalentă Arad, a avut loc o altă etapă a Cupei de Iarnă, cu participarea echipelor de handbal din campionatul județean.

CSS II Arad - Rapid Lipova 17:25(5:12)

Marți dimineață, 15 martie, în Sala de Sport Polivalentă Arad, s-a disputat jocul pregătitor dintre echipele din liga B Strungul Arad și Autoturisme Timișoara.

Miercuri și joi, 16-17 martie, în sala de sport Polivalentă Arad s-a desfășurat un interesant turneu de handbal, organizat de secția de handbal Strungul Arad.

Au participat: Unio Satu Mare, Metalul Hunedoara, Strungul I Arad, Strungul II Arad și campionul județean Progresul Pecica. Scopul acestui turneu a fost evaluarea stadiului de pregătire și a potențialului echipelor.

Rezultate Strungul I Arad: 29:27 cu Metalul Hunedoara, 34:31 cu Progresul Pecica, 34:24 cu Metalul Lugoj, 34:31 cu Strungul II Arad și 28:27 cu Unio Satu Mare.

Rezultate Strungul II Arad: 27:29 gegen Strungul I Arad, 28:32 gegen Unio Satu Mare, 29:28 gegen Progresul Pecica, 25:28 gegen Metalul Hunedoara, 25:33 gegen Metalul Lugoj.

Turneul a fost necesar pentru a testa potențialul fizic și posibilitățile tactice. Antrenorul Hans Burger a vrut să îmbunătățească performanța defensivă a echipei până la începutul celei de-a doua jumătăți a sezonului.

La pregătiri au participat: Filimon, Ballai, Palinkai, Popa (toți portari), Deacu, Weisz, Ionescu, Boldor, Avram, Mitran, Urs, Aron, Filip, Dume, Irimia, Cotuna, Bac, Mondeck și Călin.

Marți după-amiază, 22 martie, ora 17, în Sala de Sport Polivalentă, s-a disputat un joc pregătitor între Constructorul Arad și echipa de ligă A Politehnica Timișoara.

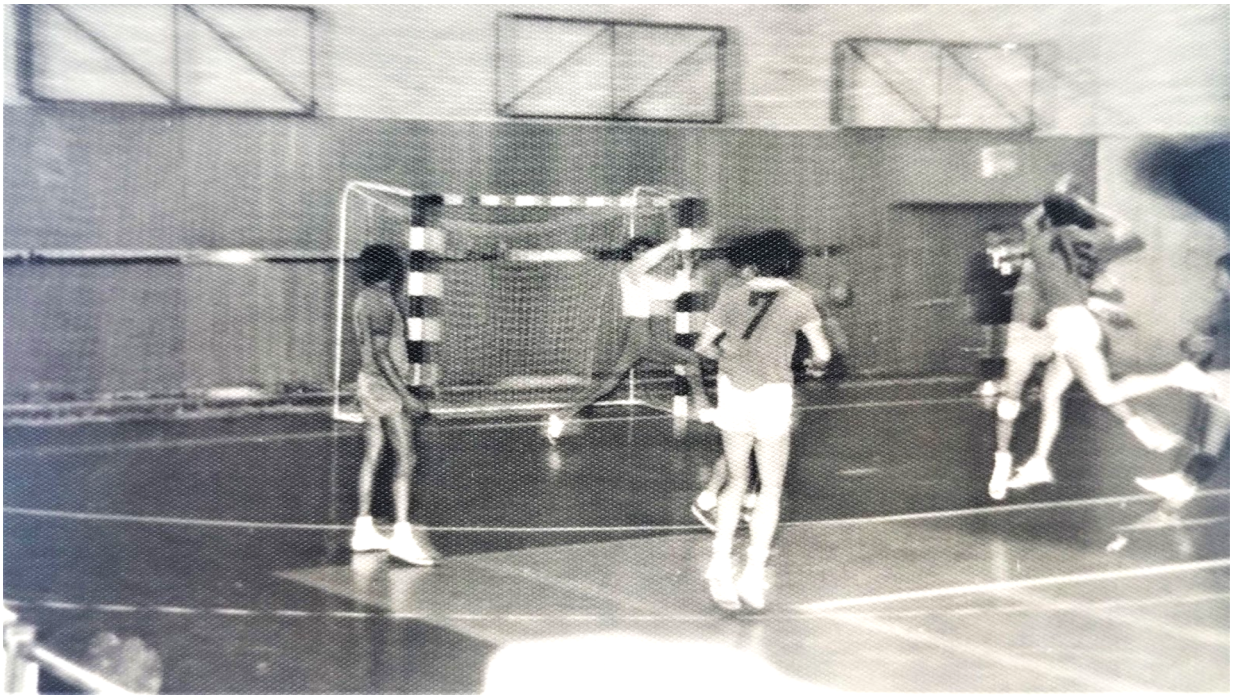

Fază de joc la sala de sport Polivalentă Arad, 1988

La 27 martie, la Timișoara, s-a organizat o selecție pentru naționala de juniori. CSS Arad a trimis următorii jucători:

1. Erwin Gașpar 1971
2. Lucian Ghilea 1970
3. Dorin Pai 1971
4. Sorin Filimon 1970

În perioada 26-28 martie, la Zalău, echipa școlii sportive din Arad a participat la un turneu de handbal pentru junioare I.

Rezultate CSS Arad:

CSS Arad - CSS Zalău 10:13(4:6)

CSS Arad - CSS Baia Mare 17:16(8:7)

CSS Arad - CSS Sibiu 11:19(5:10)

CSS Arad - CSS Oradea 25:11(11:7)

CSS Arad - CSS Cluj 11:11(8:5)

Pentru selecția națională de juniori au fost recomandate următoarele jucătoare: Ionela Pruteanu, Cornelia Baboi și Virginia Hîrja.

În perioada 31 martie - 1 mai, la Oradea, jocurile pregătitoare pentru juniori II ai CSS Arad, împotriva CSS Oradea au avut următoarele **rezultate:**

CSS Arad - CSS Oradea 16:18(6:5)

CSS Arad - CSS Oradea 12:12(4:4)

CSS Arad - CSS Oradea 13:12(6:4)

CSS Arad - CSS Oradea 18:22(7:10)

CSS Arad - CSS Oradea 15:16(8:8)

Pe 2-3 aprilie, la Baia Mare, etapa a patra s-a desfășurat în cadrul Cupei Orașului, pentru echipele de juniori II.

Rezultate etapa IV:

CSS Arad - CSS Minaur Baia Mare 10:11(3:3)

CSS Arad - CSS Oradea 16:14((8:6)

CSS Arad - CSS Bistrița 23:16(8:10)

Din lotul de juniori II au fost promovați în echipa de juniori I următorii jucători: Danut Șodincă, Marius Hoble, Adrian Sergheev, Gheorghe Handra, Laurentiu Ursu, Radu Pop. Dar, toți acești jucători au deficite motorii și tehnice, potrivit antrenorului, profesor Adolf Frombach.

Sâmbătă după amiază, 2 aprilie, ora 17, s-a disputat, în Sala de Sport Polivalentă Arad, meciul de handbal dintre Constructorul Arad și Strungul Arad, în cadrul primei etape de meciuri, din returul ligii B masculine. Meciul a fost urmărit de aproximativ 1.800 de spectatori, care au fost dornici să vadă câștigătorul acestui duel de top.

A fost într-adevăr un joc de top, pentru că ambele echipe se cunoșteau foarte bine și nu au dat niciun cadou. S-a concurat cu multă ambiție, atacuri rapide de la un gol la altul și cu goluri spectaculoase.

Înainte de meci, Constructorul era considerat favorit, deoarece echipa lui Mihai Mironiuc marcase mult mai multe goluri în prima jumătate a sezonului. Dar nu a fost așa, pentru că echipa Strungul a lui Hans Burger, cu Deacu, Weisz și Avram, a jucat cu precizia unui ceas elvețian și s-a luptat cu maturitate și fervoare.

Meciul a început echilibrat și abia la finalul primei reprize, Strungul a reușit să se desprindă cu două goluri de la Deacu. După pauză, Constructorul a încercat tot posibilul, să se apropie de echipa Strungul, prin Voitilă, Coștiug, Cernica și Slach, prin bombardierul Crivăț. Dar Strungul și jucătorii ei experimentați Deacu, Ionescu, Weisz și Avram, nu au renunțat la joc și au câștigat cu 24:21(11:9).

Golurile marcate pentru Strungul Arad: Weisz 10, Deacu 6, Ionescu 3, Boldor 2, Avram 1, Aron 1 și Irimia 1. Antrenor, profesor Hans Burger.

Pentru Constructorul Arad au marcat: Crivăț 11, Slach 3, Fînață 2, Voitilă 2, Cernica 2, Coștiug 1. Antrenor: profesor Mihai Mironiuc.

După ce a câștigat acest derby local, Strungul Arad a sărbătorit până târziu în noapte, la Restaurantul Zărandul.



Festin după o victorie. Pe fundal antrenorii Hans Burger și Ștefan Deacu, cu Titi Ionescu la mijloc, în vremea de glorie a handbalului arădean.



Cineva trebuie să servească: Titi Ionescu.

În perioada 3 aprilie - 15 mai, s-a desfășurat returul echipelor de junioare I, în cadrul diviziei școlare și de juniori.

Rezultate CSS Arad:

1.CSS Bistrița - CSS Arad 16:22(8:8)
2.CSS Arad - CSS Poli Timișoara 21:20(9:11)
3.CSS Târgu Mureș - CSS Arad 13:13(8:5)
4.CSS Arad - CSS Hunedoara 35:12(19:4)
5.CSS Sebeș - CSS Arad 20:16(9:8)
6.CSS Arad - CSS Zălau 10:17(4:7)
7.CSS Arad - CSS Cluj 22:21(11:11)

Cele mai de succes jucătoare din retur au fost: Ionela Pruteanu ca extremă stânga cu 67 de goluri, Adriana Sîrbu ca extremă dreaptă cu 22 de goluri, Virginica Hîrja ca pivot cu 18 goluri și Cornelia Baboi la centru cu 18 goluri.

Clasamentul final al Seriei D

1.CSS Zalău 54 puncte
2.CSS Viitorul Cluj 49
3.CSS Targu Mures 47
4.CSS Arad 44
5.CSS Poli Timișoara 38
6.CSS Sebeș 37
7.CSS Bistrița 33
8.CSS Hunedoara 31

Jucătoarele de succes în sezonul 1987-1988 au fost:

1.Ionela Pruteanu 161 goluri
2. Cornelia Baboi 73
3.Florica Buda 56
4.Adriana Sîrbu 55
5. Virginia Hiria 43

Junioare I CSS Arad: Marcela Petre 1970, Cristina Șerban 1971, Adriana Bodea 1972, Ionela Pruteanu 1970, Cornelia Baboi 1971, Virginia Hîrja 1971, Adriana Sîrbu 1970, Carmen Pota 1971, Florica Pantea 1971, Adriana Lenhardt 1971, Laura Luca 1972, Florica Buda 1970, Stefana Isac 1972, Oltea Kiss 1970, Simona Ciobanu 1971, Lavinia Isdria 1972, Adriana Luca 1970. Antrenor, profesor Ion Buruc. Jucătoarele Ionela Pruteanu, Marcela Petre, Adriana Sîrbu, Florica Buda, Oltea Kiss, care depășeau vârsta de juniorat, s-au transferat la echipa fabricii de zahăr Tricolorul Arad, în campionatul județean.

Duminică dimineața, 3 aprilie, ora 10, la Sala de Sport Polivalentă Arad, s-a disputat jocul de handbal pentru juniori, în cadrul diviziei școlare și de juniori, dintre CSS Arad și CSS Cluj, echipa arădeană învingând cu 20-21.

Între 3 aprilie - 15 mai, returul echipelor de juniori I, s-a desfășurat în cadrul diviziei școlare și de juniori.

Rezultate:

1.CSS Arad - CSS Viitorul Cluj 20:21
2.CSS Poli Timișoara - CSS Arad 21:10
3.CSS Arad - CSS Targu Mures 16:19
4.CSS Minaur Baia Mare - CSS Arad 20:7
5.CSS Arad - CSS Oradea 26:10
6.CSS Sebeș - CSS Arad 25:17
7.CSS Alba Iulia - CSS Arad 30:25

Clasament final:

1.CSS Minaur Baia Mare 55 puncte
2.CSS Poli Timișoara 55
3.CSS Viitorul Cluj 54
4. CSS Târgu Mureș 41
5.CSS Arad 37
6.CSS Sebeș 36
7.Liceul Mihai Viteazul Alba Iulia 35
8.CSS Constructorul Oradea 21

Lotul Juniori I CSS Arad: Cosmin Popa, Daniel Corbei, Erwin Gașpar, Dorin Pai, Lucian Ghilea, Dorin Boros, Simion Guranda, Victor Roșu, Uwe Lehnert, Radu Cristea, Marius Hoble, Adrian Dreghici, Gheorghe Handra, Cornel Pâncotan, Sorin Filimon. Antrenor, profesor Gheorghe Dima.

În perioada 26 octombrie - 27 noiembrie 1987, Cosmin Popa și Octavian Fînață au fost convocați la naționala de juniori de la Baia Mare, unde au disputat meciuri internaționale timp de două săptămâni.

România - Ungaria 20:25
România - Ungaria 20:25
Următoarele s-au jucat în RDG și apoi în Polonia:
RDG - România 30:25
RDG - România 22:20
Polonia - România 25:20
Polonia - România 22:20

În perioada 19 iunie - 18 iulie, 1988 Cosmin Popa a fost în cantonamentul pregătitor de la Vaslui, cu jocul:

România - Bulgaria 25:20

În perioada 20 iulie - 10 august, 1988, portarul Cosmin Popa se afla la Alba Iulia într-un cantonament de pregătire pentru naționala de juniori.

În perioada 10 august - 21 august, 1988, la Bistriţa a avut loc Balcaniada Tineretului. La jocuri a participat Cosmin Popa de la CSS Arad, cu naționala de juniori,

Rezultate:

România Juniori - România Tineret 20:28
România Junior - Iugoslavia 20:18
România Juniori - Turcia 18:14
România Juniori - Grecia 25:22
România Juniori - Bulgaria 19:15

În perioada 8-19 septembrie, 1988, în Cehoslovacia a avut loc un turneu de handbal între capitale prietene.

Rezultate:

România - URSS ora 20:26
România - Polonia 25:18
România - Ungaria 22:19

Competiția a avut loc la Praga și România a ajuns să ocupe primul loc.

Ulterior s-a mai disputat un turneu de handbal la Bratislava.

Rezultatele:

România - Cehoslovacia ora 14:30

România - Polonia 21:23

România - Angola 19:18

România - Ungaria 24:20

La această competiție, la care România a ocupat locul doi, a participat și Cosmin Popa din Arad. Cosmin Popa a fost declarat cel mai bun portar al turneului.

De menționat că, jucătorul CSS Arad Cristian Urs a obținut locul doi cu lotul A al naționalei de juniori la turneul de handbal al capitalelor amicale din august 1987.

Dintre jucătorii CSS Arad cu vârsta peste juniorat, Cosmin Popa s-a mutat la Strungul Arad în liga B, Lucian Ghilea și Octavian Fînață s-au transferat la Constructorul Arad în liga B, în timp ce Dorin Boros și Sorin Filimon, s-au mutat la Vagonul Arad, în Campionatul județean.

Sâmbătă după-amiază, 9 aprilie, ora 17, în Sala de Sport Polivalentă Arad, s-a disputat meciul din liga B masculin, dintre Constructorul Arad și Comerțul Sânnicolau Mare, campion județean. Acest joc a fost așteptat cu mare interes atât de public, cât și de jucătorii arădeni. După înfrângerea lui Strungul, au vrut să limiteze pagubele cu o victorie împotriva liderilor.

Jocul nu a fost extrem de dur, cum s-ar fi putut aștepta, dar arădenii au făcut un joc foarte bun și a fost primul lăutar pe tot parcursul meciului. Deși echipa Sânnicolau Mare a reușit să țină oarecum pasul în prima repriză, lucrurile s-au complicat după pauză, pentru că arădenii au continuat să domine. La final, Constructorul Arad s-a impus cu 34:23 (14:13). și din nou Crivăț a fost cel mai bun jucător de pe teren, alături de Mandiță, Slach și într-o oarecare măsură Bobeică.

Pentru Constructorul Arad au jucat: Bobeică, Bartoș, Crivăț 12, Cernica 5, Slach 5, Robu 4, Mandiță 3, Schäffer 2, Voitilă 1, Fînață 1, Bordea 1, Arva. Antrenor, profesor Mihai Mironiuc.

Între 11 și 14 aprilie, la Deva, a avut loc faza intermediară pe grupe, a junioarelor II, în cadrul competiției naționale, cu participarea CSS Arad.

Rezultate CSS Arad:

1.CSS Arad - CSS Zalău 10:13

2.CSS Arad - CSS Oradea 14:16

3.CSS Arad - CSS Bistrița 10:23

4.CSS Arad - CSS Covasna 6:18

CSS Arad a ocupat locul 5, din cinci echipe.

Lotul CSS II Arad: Adriana Badea 1972, Claudia Oies 1972, Mariana Schiop 1972, Anca Tircus 1973, Mihaela Oliniuc 1973, Adriana Paul 1973, Stefana Isac 1972, Minodora Rada 1972, Claudia Hoble 1972, Laura Luca 1972, Lavinia Izdria 1972, Gabriela Ciobanu 1974. Antrenor, profesor Maria Buruc.

Între 11 și 14 aprilie, la Târgu Jiu a avut loc faza pe grupe intermediară a juniorilor II, în cadrul competiției naționale, cu participarea CSS Arad.

Rezultate:

CSS Arad - CSS Targu Mures 12:17(2:7)

CSS Arad - CSS Timișoara 14:16(6:8)

Clasament:

1.CSS Târgu Mureș 6 puncte

2.CSS Timișoara 4

3.CSS Arad 2

Echipele din județele Salaj și Caras-Severin au stat departe de competiție.

Lotul juniori II CSS Arad: Florin Țărău, Traian Mladin, Adrian Dreghici, Danut Landici, Marius Hoble, Sergiu Huian, Adrian Sergheev, Eugen Ciur, Gheorghe Handra, Laurentiu Ursu, Cristian Velea, Adrian Apătean, Radu Pop. Antrenor, profesor Adolf Frombach.

Cei mai apreciați jucători a fost Adrian Dreghici, cu 11 goluri și Danut Landici cu 6 goluri.

Duminică dimineața, 17 aprilie, ora 10, în Sala de Sport Polivalentă Arad, s-a disputat meciul de liga B masculin, dintre Strungul Arad și Tehnoutilaj Odorheiu Secuiesc.

Jocul a început cu trei goluri consecutive de la arădenii, care au acționat foarte repede și s-a putut crede că au avut un joc ușor, cu formația din Odorheiu Secuiesc. Însă, echipa oaspete s-a adunat încet și a început o rezistență amară, uneori prea dură, sancționată prompt de arbitrii Constantin Fiscu și Johann Stahl, ambii din Timișoara. S-a înregistrat egalitate în minutul 9, mai ales datorită la aruncărilor surprinzătoare, unde portarul Filimon a avut unele probleme.

Apoi Strungul a preluat jocul și s-a detașat cu goluri de la Avram, Urs, Deacu și din nou Avram, care a fost cel mai bun jucător de pe teren, în această duminică.

Repriza secundă a început cu scorul de la 16:10, iar arădenii și-au mărit avantajul la 8 goluri, grație golurilor lui Ionescu și Weisz. Urs a avut câteva acțiuni pătrunzătoare, de succes și promite mult mai mult.

Pentru Strungul Arad au jucat: Filimon, Ballan, Ionescu 2, Deacu 4, Avram 10, Urs 9, Weisz 6, Boldor, Aron, Mitran, Mondeck, Călin. Antrenor, profesor Hans Burger.

Sâmbătă după-amiază, 23 aprilie, în Sala de Sport Polivalentă Arad, s-a disputat meciul de handbal din liga B masculină, dintre Constructorul Arad și Autoturisme Timișoara.

Meciurile cu echipele din Timișoara au fost mereu dure și pline de suspans. Acest joc nu a făcut excepție, deoarece s-a jucat extrem de intens de la începutul până în ultimul minut, deși ambele echipe s-au aflat la mijlocul clasamentului.

Jocul a fost o bătălie de uzură, cu faze de joc autentice, dar și cu multe pase proaste și acțiuni de joc nereușite. În prima repriză, jocul lui Constructorul a fost dinamic și fluid, mai ales prin Robu, Mandiță și Crivăț, deși acesta din urmă nu a fost în forma lui obișnuită. Prima repriză s-a încheiat cu 14:8 pentru arădenii.

După pauză, timișoreni au intrat mai bine în joc, înscriind trei goluri la rând și doar forma bună a portarului Filimon a făcut posibil ca decalajul să nu se micșoreze. Apoi, Constructorul a intrat din nou în joc, iar Slach a marcat trei goluri minunate la rând. Meciul s-a încheiat 24:20 (14:8) pentru Constructorul Arad.

Constructorul Arad a jucat cu: Bobeică, Drăgan, Crivăț 8, Slach 5, Robu 3, Mandiță 3, Voitilă 2, Cernica 2, Arva 1, Bordea, Balint și Schäffer. Antrenori, profesor Mihai Mironiuc și Dumitru Ienea.

Duminică dimineață, 1 Mai, pe terenul școlii sportive s-a desfășurat o competiție de handbal pentru Cupa 1 Mai.

La ora 10.00, în Sala de Sport Polivalentă Arad s-a disputat meciul de handbal din liga B masculină, dintre Strungul Arad și Unio Satu Mare.

Strungul Arad a câștigat cu 31:27 (18:13). După rezultatul final, s-ar putea să crezi că Strungul a avut un joc dificil, dar adevărul este că Strungul a ținut adversarul la distanță fără a depune niciun efort deosebit, chiar și cu un decalaj de 6 goluri, deși apărarea masivă din Satu Mare, condusă cu multă pricepere de experimentatul ex naționalul Boroș, a ripostat cu înverșunare.

Jocul a început cu un gol frumos al lui Boldor, urmat de încă trei, de la Avram, Weisz și Ionescu. Apoi arădenii au încetinit și formația din Satu Mare a preluat prompt acțiunea pe teren, determinând la portarul Filimon, intervenții spectaculoase. A urmat o perioadă de presiune din partea echipei Strungul, bine condusă de Deacu și din nou o serie de goluri de la Weisz, care în această duminică a marcat 14, din cele 31 de goluri.

Repriza secundă a avut aproape același scenariu, iar jocul s-a încheiat cu superioritatea clară a echipei Strungul.

Pentru Strungul Arad au jucat: Filimon, Ballai, Weisz 14, Mitran 5, Ionescu 3, Avram 3, Deacu 2, Boldor 2, Aron 1, Irimie 1, Călin, Mondeck. Antrenori, profesor Hans Burger și profesor Ștefan Deacu.

Duminică dimineața, 8 mai, în Sala de Sport Polivalentă Arad s-a disputat meciul din liga B masculină, dintre Constructorul Arad și Mecanică Oradea. Meciul s-a încheiat cu victoria echipei Constructorul Arad, cu 24:20 (12:7).

Trebuie spus că aceasta a fost ziua portarului Bobeică, ale cărui intervenții eficiente au atras aplauze frenetice din partea publicului. A fost susținut activ și de jucătorii de la Mecanica, care au încercat să obțină un rezultat bun, de la începutul până la sfârșitul jocului, cu multe aruncări la poartă.

Arădenii nu s-au implicat în jocul nervos și agitat al echipei oaspete, ci au urmat instrucțiunile stricte și planul de joc tactic al antrenorilor Mihai Mironiuc și Dumitru Ienea. Din păcate, startul promovării în liga A a fost ratat, la începutul primei jumătăți de sezon. Constructorul este acum o echipă foarte bine coordonată, în care, pe lângă eficientul Crivăț, există și jucătorul Schäffer, bine construit și cu o excelentă abilitate de aruncare. Echipat cu forță executivă și rapiditate, cu multă mobilitate pe teren, el poate deveni un jucător valoros.

Pe ansamblu, spectatorilor le-a plăcut acest joc, cu multe goluri și faze la semicerc de la Robu, Crivăț și Schäffer. Fără a se strădui în mod deosebit, mărind ritmul doar atunci când a fost nevoie, Constructorul și-a arătat încă de la început superioritatea tehnică și tactică, care a fost influențată și de forma bună a lui Bobeică, care părea la fel de proaspăt la sfârșit ca și la începutul jocului.

Constructorul Arad a jucat cu următorii jucători: Bobeică, Bartoș, Crivăț 8, Schäffer 5, Voitilă 3, Slach 2, Mandiță 2, Robu 1, Bordea 1, Arva și Cernica.

Duminică, 8 mai, la Chișineu-Criș, deja tradiționala **Cupă Crisius** s-a desfășurat la diverse ramuri sportive.

La handbal, la echipele juniori de gimnaziu, a câștigat Școala Generală Radna, sub conducerea profesorului Mircea Dumitru.



Câștigătoarea Cupei Crisius, Școala Generală Radna, cu antrenorul profesor Mircea Dumitru

Joi după-amiază, 12 mai, ora 17.00, în Sala de Sport Polivalentă Arad, a avut loc meciul de handbal de liga B masculină, dintre Strungul Arad și liderul ligii B, Comerțul Sânnicolau Mare. Meciul s-a încheiat cu 29:20 (16:12) pentru Strungul Arad.

Acest meci a fost o bătălie grea, încărcată emoțional, pentru că liderul a vrut să obțină măcar un punct la Arad. De aceea, echipa oaspete a început puternic, contra atacând cu un prim, al doilea, sau chiar al treilea val, adesea la limita regulilor. Strungul nu este însă impresionat, iar cu Deacu, Weisz, Urs și ceilalți, moderează jocul și planul adversarului, prin combinații de joc și o apărare flexibilă. Din păcate, portarul Filimon a avut o zi slabă, altfel rezultatul final ar fi fost și mai clar, dar în repriza a doua tânărul portar Popa a avut șansa și a profitat cu promptitudine, cu o prestație excelentă. Ceea ce lipsește încă unor jucători arădeni, este încrederea în sine, pentru a arunca direct la poartă. Se bazează pe golurile lui Deacu, Weisz și Avram, doar tânărul Urs are încredere în șuturile lui și, alături de Weisz, este unul dintre cei mai buni jucători din acest joc.

La Strungul Arad au jucat: Filimon, Popa, Weisz 9, Urs 7, Deacu 5, Mitran 4, Avram 3, Boldor 1, Aron, Irimia, Călin și Filip. Antrenori, profesorii Hans Burger și Ștefan Deacu.

Duminică dimineața, 15 mai, ora 10.00, în Sala de Sport Polivalentă Arad s-a disputat meciul de liga B masculin, dintre Constructorul Arad și Minaur II Baia Mare. Meciul s-a încheiat la 31:27 (14:16) pentru Constructorul Arad.

Contrar tuturor așteptărilor, jocul a fost foarte încărcat din punct de vedere psihologic, aparent fără motiv, pentru că Minaur s-a aflat pe mijlocul clasamentului, fără șanse de promovare. De aceea, ai putut crede că echipa arădeană se poate impune cu ușurință în acest joc.

Însă lucrurile s-au desfășurat altfel, pentru că băimărenii au jucat din start agresiv și foarte dur, folosind deseori mijloace neregulamentare, luptând pentru fiecare minge și spre uimirea echipei Constructorul și a antrenorului lor Mihai Mironiuc, echipa oaspete a preluat conducerea. Adevărul este că, Minaur II Baia Mare are câțiva jucători, precum Mironescu, Rigan și Mitrache, care sunt foarte mobili și au instinct bun de gol. Așa s-a întâmplat ca Minaur să fie cu 14:10 înainte la pauză, tot datorită performanței slabe a portarului Bobeică, care nu a putut să apere aruncările de la lungă distanță.

În repriza secundă și-a făcut efect discursul antrenorului în vestiar. Înlocuirea lui Schäffer în atac s-a soldat cu egalarea, după care, au preluat conducerea și nu au renunțat la aceasta până la finalul jocului. Deosebit de bună a fost rezistența lui Voitilă, siguranța lui Crivăț și eficiența îmbunătățită a lui Schäffer, căruia i se poate atribui victoria în această duminică.

Pentru Constructorul Arad au jucat: Bobeică, Bartoș, Crivăț 8, Schäffer 7, Slach 6, Voitilă 4, Robu 3, Arva 1, Mandiță 1, Fînață 1, Balint, Bordea. Antrenor, profesor Mihai Mironiuc.

Duminică dimineață, 22 mai, în Sala de Sport Polivalentă Arad s-a disputat meciul de liga B masculin, dintre Strungul Arad și Mecanica Oradea. Un joc fără istorie, pentru că arădenii au preluat controlul chiar de la început și au câștigat cu un 29:19 (11:8).

Meciul a început cu trei goluri minunate de la Avram, greu de reținut în această duminică, urmat de Weisz, care a reușit să înscrie cu aruncari surpriză de la jumătatea distanței. Apoi arădenii încetinesc ritmul și oaspeții reușesc să reducă avantajul arădenilor la 11:8, datorită lui Târniceru și Tudor, doi jucători inventivi și pricepuți.

Repriza secundă urmează aproape același scenariu și trebuie să recunoaștem că, echipa Mecanica și-a apărat corect șansele. Arădenii, cu liderul jocului Deacu, au condus cu siguranță atacurile, în care Weisz și Ionescu s-au remarcat cu goluri frumoase. Echipa vizitatoare a încercat din nou să se apropie, dar în final, scorul a fost 29:19 și toți cei din sală au observat diferența de clasă dintre cele două echipe.

Pentru Strungul Arad au jucat: Filimon, Popa, Weisz 9, Avram 7, Ionescu 5, Deacu 2, Mitran 1, Urs 1, Bac, Aron, Duma, Călin. Antrenor, profesor Hans Burger.

Duminică dimineață, 29 mai, în Sala de Sport Polivalentă Arad, s-a disputat meciul de liga B masculin dintre Constructorul Arad și Știința Utilaj Petroșani. Meciul s-a încheiat cu o victorie meritată a Constructorului Arad cu 40:22 (17:6).

După un start fulger al arădenilor, scorul a fost 10:1 în minutul 16 de joc; se putea spera la un rezultat inedit. Însă, echipa oaspete, care a început aproape a plictisită, a putut să-și revină și să intre mai bine în joc, încât scorul la pauză a fost 17:6.

Repriza secundă a început cu un joc rapid și mult îmbunătățit al oaspeților de la Petroșani, care au marcat gol după gol, pentru ca în minutul 42 scorul să fie doar 22:15. După aceea, antrenorul Mihai Mironiuc a chemat echipa, din onoare și respect față de public, astfel încât arădenii au reușit un avantaj mare, la care cele trei goluri de la portarul Bobeică au stârnit aplauzele audienței.

Prestația arbitrilor Vasile Almajan și Petre Ciobanu, ambii din Timișoara, a fost bună, corectă și de autoritate.

Constructorul Arad a jucat cu: Bobeică 3, Drăgan, Voitilă 7, Crivăț 8, Cernica 8, Balint, Arva 1, Mandiță 1, Robu 8, Schäffer 3, Ghilea 1, Slach. Antrenori profesor Mihai Mironiuc și Dumitru Ienea.

Duminică dimineață, 5 iunie, ora 10, s-a disputat în Sala de Sport Polivalentă, meciul de handbal dintre Strungul Arad și Știința Utilaj Petroșani, în cadrul ultimei etape de meciuri din liga B masculină. Meciul s-a încheiat cu o victorie categorică la 36:16 (17:11) pentru Strungul Arad.

Echipa arădeană a dorit să-și onoreze spectatorii fideli cu o victorie uriașă în ultima zi a meciurilor. Scorul final ilustrează diferența de clasă dintre cele două echipe.

Adevărul este că echipa vizitatoare din Petroșani a venit la Arad ca un candidat sigur la retrogradare, doar pentru a obține poate un rezultat bun, ceea ce a reușit să facă în prima repriză.

În repriza secundă, arădenii au pus mai multă presiune și au obținut o victorie niciodată amenințată de 36:16, care a fost sărbătorită cu aplauze lungi din partea publicului. Excelenți din nou, Deacu, Ionescu, Weisz, Aron și Urs, dar și ceilalți membri ai echipei au dat tot ce au putut, în această ultimă zi.

Pentru Strungul Arad au jucat: Filimon, Popa, Urs 9, Aron 6, Ionescu 5, Deacu 3, Weisz 3, Irimia 3, Avram 2, Mitran 2, Călin 2, Bac 1. Antrenor, profesorii Hans Burger și Ștefan Deacu.

Clasamentul final

1.Comerțul Sânnicolau Mare	51 puncte
2.Strungul Arad	**46**
3.Constructorul Arad	**45**
4.Constructorul Oradea	45
5.Metalul Lugoj	45
6.Mecanica Oradea	45
7.Autoturisme Timișoara	44
8.Minaur II Baia Mare	44
9. Unio Satu Mare	44
10.Metalul Hunedoara	44
11.Tehnoutilajul Odorheiu Secuiesc	42
12.Știința Petroșani	33

Comerțul Sânnicolau Mare a fost promovat în liga A, cu următoarea echipă: Söter, Vidac, Omescu, Uwe Mausz, Kovacs, Neidenbach, Georgescu, șipos, Plesca, Cioroianu, Bobocea, Badusu, Mardare, Petrariu, Siegmund Mausz, Eduard Heim a fost președintele departamentului de handbal.



Comerțul Sânnicolau Mare, în picioare: doctorul echipei Comlosan, Vidac, Badosu, Neidenbach, Dreier, Urs, Timpu, Heim vicepreședinte club, Istode, Cumpanas, R. Mausz, Omescu, Caramete; jos: Alecu, Șipos, Petraru, Szolomaier, S. Mausz , Mihes , Kovacs, Hektor, U. Mausz.

Duminică dimineața, 12 iunie, s-a desfășurat meciul de handbal, în Sala de Sport Polivalentă Arad, între naționala României și CSM Vagonul Arad, care a fost recent afiliat FRH și a cărui echipă este condusă de cunoscutul antrenor, profesor Adolf Frombach.

Pe lângă numeroșii spectatori, la acest joc au venit și înalți funcționari ai partidului. Dar aceștia deveneau puțin vizibili, când pe teren erau jucători precum Vasile Stînga, Maricel Voinea, Dumitru Berbece sau Alexandru Buligan. Au fost și jucători ceva mai puțin cunoscuți, dar foarte talentați, precum Dumitru Marian, Ion Mocanu și Robert Licu, fiul cunoscutului Gheorghe Licu, în prezent antrenor al naționalei, alături de Cornel Oțelea.

În acest joc, în primul rând s-au văzut o mulțime de goluri spectaculoase, în mare parte rezultatul unor faze minunate și inteligente, în special ale lui Maricel Voinea.

Echipa profesorului Frombach merită onoarea de a fi încercat totul pentru a ține pasul și a menține diferența de goluri cât mai mică, ceea ce a reușit. Această nouă echipă va avea cu siguranță un viitor bun, în primul rând în campionatul județean, care urmează să înceapă.

Arbitrii arădeni Pavel Sîrbu și Ervin Flueraș nu au avut probleme deosebite în conducerea echipelor.

Selecționata României: Jerebie, Cocuz, Zaharia 7, Maricel Voinea 5, Berbece 4, Mocanu 4, Licu 3, Marian 3, Stînga 2, Neagu 2, Chirila 1, P. Constantin 1, Donosa 1, Popescu, St. Constantin. Antrenori, Ghiță Licu și Cornel Oțelea.

CSM Vagonul Arad: Herman, Weiglein, Măcinic 4, Țucudean 3, Șoki 3, Handra 2, Vidican 1, Haica 1, Jaravete, Pop, Gheorghiu, Pustea, Hulbar, Zangor, Schmitz, Chirila, M. Țucudean. Antrenor, profesor Adolf Frombach.

De vineri până duminică, 17-19 iunie, faza interjudețeană a Cupei Pionierului, programată în cadrul Daciadei, s-a desfășurat la Arad doar pentru echipele de handbal din școli gimnaziale, cu participarea Școlii Generale Nr. 12 Arad, care a reprezentat județul Arad.

După ce a câștigat faza județeană, unde a învins în finală Școala Generală Nr.19 Arad cu 28:9, la intermediare s-a calificat tânăra echipă de handbal a Școlii Generale Nr. 12 Arad, pregătită de profesorii Viorica Cociuba și Adolf Frombach. Faza interjudețeană le-a adus doar victorii, așa că, au ocupat primul loc, cu drept de participare la finala națională, de la Târgu Mureș, în iulie.

Rezultatele fazei interjudetene:

Arad - Hunedoara 16:9

Arad - Timiș 19:10

Arad - Bihor 13:11

Arad - Mehedinți 15:9

Echipa Școlii Generale Nr.12 Arad: F. Țărău, C. Crișan, S. Huian, C. Barz, L. Ursu, D. Ologeanu, D. Gherdan, C. Mihet, R. Iluna, F. Iluna , C. Marusca, L. Gabor și F. Morariu.

Duminică după amiază, 19 iunie, în Sala de Sport Polivalentă Arad, s-a disputat jocul pregătitor al selecționatei naționale a României, împotriva echipei Strungul Aradului. Deși afară a fost vreme frumoasă, mulți spectatori au venit la acest joc și nu au regretat, pentru că, dacă poți urmări pe unii dintre cei mai buni handbaliști din România, atunci cu siguranță a meritat.

În joc, Maricel Voinea a făcut din nou magie, părând că unii apărători de la Strungul ar fi bătrâni, la fentele sale. Selecționata națională a arătat câteva faze de joc bine studiate, care s-au soldat cu goluri. La final, naționala României a câștigat cu 37:22 (13:10).

Făcând abstracție de rezultatul final, Strungul Arad și-a arătat latura cea mai bună, pentru că jucătorii priceputului antrenor, profesor Hans Burger, au reușit să facă față naționalei, mai ales în prima repriză, cu Deacu, Ionescu, Weisz, Avram și Urs.

Naționala va juca de două ori, împotriva puternicei naționale a Iugoslaviei, campioana mondială și campioană olimpică, în 22 și 23 iunie, de la ora 18.00, în Sala de Sport Polivalentă Arad.

Arbitrii Pavel Sîrbu și Ervin Flueraș au condus optim echipele.

Selecționata României: Buligan, Cocuz, Mocanu 10, Berbece 5, D. Marian 5, Popescu 5, Ghimes 3, Stînga 2, Licu 2, M. Voinea 2, Chirila 1, Stefan C. 1, Zaharia 1.

Strungul Arad: Filimon, Ballai, Apostu, Popa (toți în poartă), Urs 9, Weisz 7, Ionescu 2, Avram 2, Deacu 1, Aron 1, Mitran, Boldor. Antrenor, profesor Hans Burger.

Miercuri după-amiază, 22 iunie, primul din cele două jocuri pregătitoare, dintre România și Iugoslavia, programate la Arad, s-a disputat în sala de sport polivalentă. Meciul s-a încheiat cu victoria României la 32:29 (14:11).

Lotul României: Buligan, Cocuz și Jerebie în poartă, Petre, Stanga, Ghimis, Dumitru, Berbece, Licu, Zaharia, Ștefan, Mocanu, Saftescu, Popescu, Donose, Voinea Maricel, Chirila, Neagu, Chirila, Sîmboan, Marc. Antrenori: Cornel Otelea, Ghiță Licu,

În perioada 18-20 iulie, la Târgu Mureș, în cadrul Daciadei s-au desfășurat finalele naționale pentru Cupa Pionierului la echipe de handbal gimnaziu.

Județul Arad a fost reprezentat în finala pe țară de Școala Generală Nr.12 Arad, care a câștigat mai întâi faza județeană și apoi și faza interjudețeană. Echipa noastră a avut o evoluție fabuloasă, în toate meciurile, mai ales în finală, a ocupat primul loc și a câștigat Cupa Pionerului. Rezultatele Școlii Generale Nr.12 Arad:

Arad - Dolj 18:10

Arad - București 18:12

Arad - Giurgiu 20:10

Finala: Arad - Mureș 13:8(7:5). Această victorie fabuloasă se datorează întregii echipe și, de asemenea, celor doi profesori Viorica Cociuba și Adolf Frombach. Portarul Florin Țărău a fost desemnat cel mai bun portar și **Sergiu Huian, cu 24 de goluri,** onorat ca golgheter. Au mai jucat: L. Ursu 22 goluri, C. Barz 8, C. Mihet 9, C. Șiclovan 3, D. Ologeanu 3, A. Marusca, C. Crișan, R. Iluna, F. Iluna, D. Gherlan și F. Morariu.

Clasament final:

1.Arad
2.Mureș
3.Maramureș
4.București
5.Brașov
6.Dolj
7.Iași
8.Giurgiu.

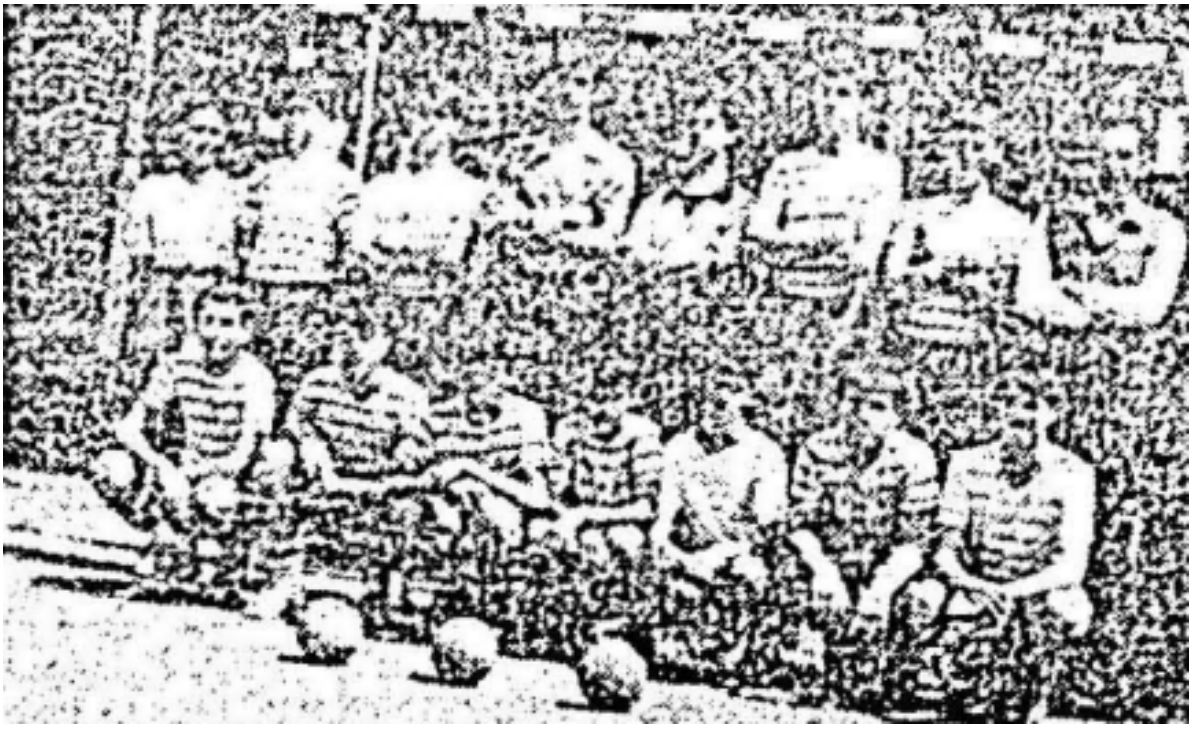

Locul I Arad, la „Cupa Pionierului”, în cadrul „Daciadei”, la Târgu Mureș, 18-20 iulie 1988

La **sfârșitul lunii iulie și începutul lunii august,** jucătorii echipei de handbal Strungul Arad se află într-un cantonament de recuperare, pe litoralul Mării Negre.



Jucătorii Strungul Arad, 1988, la Marea Neagră, de la stanga: Teodor Mitran cu copil, Pavel Crivăț, Solovăstru Avram, Vasile Turda, Ladislau Boldor, Ioan Șoki, Cristian Urs, Daniel Apostu, Martin Mondek și Constantin Călin.

Luni după-amiază, 15 august, meciul amical dintre Strungul Arad și echipa de tineret a Iugoslaviei, care se pregătește pentru Balcaniada Tineretului, s-a disputat în Sala de Sport Polivalentă Arad. Pentru echipa arădeană Strungul, antrenată de Hans Burger și Ștefan Deacu a fost un bun joc pregătitor, pentru demararea competițiilor de liga B, începând cu 4 septembrie. În prima zi de meciuri va avea loc un alt derby local, între Constructorul Arad și Strungul Arad.

Meciul s-a încheiat cu 23:24 pentru echipa oaspete din Iugoslavia, dar jocul a fost foarte echilibrat, mai ales în prima repriză, când Crivăț și apoi Urs, au pus echipa arădeană în avantaj cu 10:8 la pauză.

Arădenii au intrat bine în joc și în repriza secundă chiar au condus mult timp, cu 3-4 goluri; spre final, câteva mici neglijențe au întors rezultatul la 23:24, pentru selecția de tineret din Iugoslavia.

Golurile marcate pentru Strungul Arad au fost: Urs 8, Weisz 4, Deacu 3, Crivăț 5, Avram 1, Nagy 2. Antrenori, profesorii Hans Burger și Ștefan Deacu.

În perioada 17-19 august, la Cluj a avut loc și un turneu pregătitor pentru echipele de juniori I, cu participarea Aradului.

Rezultate CSS Arad:

CSS Minaur Baia Mare - CSS Arad 20:12
CSS Iași - CSS Arad 17:15
CSS Bistrița - CSS Arad 17:14
CSS Petrolul Teleajen - CSS Arad 20:15
CSS Suceava - CSS Arad 20:25

Miercuri dimineața, 24 august, ora 9, pe terenul școlii sportive a avut loc un turneu de handbal feminin și masculin pentru **Cupa Eliberării.** Din campionatul județean participă următoarele echipe: CSM Vagonul Arad, Progresul Pecica, ASA Rapid Lipova, Gloria Sântana, CSS Arad, FZ Tricolor Arad.

Joi și vineri, 25-26 august, în Sala de Sport Polivalentă a avut loc un turneu de handbal masculin pentru **Cupa Constructorul.** Turneul, organizat de Constructorul Arad, a fost conceput ca pregătire pentru startul ligii B. Au participat: Metalul Hunedoara, Minerul II Cavnic, Metalul Lugoj și gazdele Constructorul Arad.

După jocuri de handbal spectaculoase, echipa Constructorul Arad, pregătită de profesor Mihai Mironiuc, a câștigat Cupa Constructorul.

În perioada 26-27 august la Arad a avut loc un turneu pregătitor.

Rezultate CSS Arad:

Vagonul Arad - CSS Arad 26:16

CSS Arad - CSS Sebeș 27:19

CSS Arad - CSS Hunedoara 25:24

Sâmbătă și duminică, 27-28 august, în Sala de Sport Polivalentă Arad, a avut loc un turneu de handbal masculin pentru **Cupa Strungul**. Acest turneu ar trebui să fie și un test final pentru echipele implicate înainte de începerea ligii B masculine. La turneul organizat de Strungul Arad au participat aceleași echipe invitate ca și la turneul Constructorul.

Echipa Strungul, antrenată de profesor Hans Burger, a fost foarte bine pregătită în toate domeniile și a câștigat cu jocuri frumoase. Au câștigat cu ușurință împotriva Metalului Lugoj cu 38:26 (21:13) cu goluri de la: Crivăț 11, Weisz 7 și Deacu 6.

Alte rezultate:

Minerul II Cavnic - Metalul Hunedoara 32:29(17:14)

Minerul II Cavnic - Metalul Lugoj 30:22(19:12)

Strungul Arad - Metalul Hunedoara 36:34(19:16) Die meisten Tore warfen: Weisz 12, Crivăț 8, Robu 14.

Strungul Arad - Minerul II Cavnic 32:29(17:15).

Strungul Arad a jucat cu: Apostu, Filimon, Popa și Ballai, toți în poarta, Deacu, Ionescu, Weisz, Avram, Urs, Mitran, Boldor, Robu, Crivăț, Irimia, Călin, Mondeck, Bac și Merle. Antrenori, profesor Hans Burger și profesor Ștefan Deacu.



Lotul Strungul Arad pentru sezonul 1988-1989, rândul din spate: Gernot Weisz, antrenor profesor Ștefan Deacu, Teodor Bac, Jeno Nagy, Pavel Crivăț, antrenor profesor Hans Burger, maseur Bruno Zimmer; rândul mijlociu: președinte Mihai Petrică, Wolfgang Merle,Valentin Urs, Daniel Apostu, Alexandru Balai, Doru Filimon, Titi Ionescu, vicepreședinte Ioan Pîrvu, Flavian Robu, Constantin Călin, Solovăstru Avram, Daniel Irimia, Ladislau Boldor, Teodor Mitran. Medicul echipei este Dr. Deheleanu Dorin. Președinte de onoare Ing. Mircea Roman.

În septembrie, la începutul anului şcolar 1988-1989 catedra profesorilor de handbal CSS Arad a fost organizată astfel:

fete

1.Ion Buruc cu junioare I și o grupă avansată

2.Maria Buruc cu junioare II și două grupe de începători

3.Tiberiu Kertesz cu două grupe de începători

băieți

1.Gheorghe Dima cu juniori I și o grupă avansată

2.Adolf Frombach cu juniori II și două grupe de începători.

3.Tiberiu Kertesz cu două grupe de începători.

Cercuri de handbal

Școala Generală Nr. 20 Arad - profesor Lămiita Mureșan.

Sâmbătă după-amiază, 4 septembrie, ora 17, s-a disputat, în Sala de Sport Polivalentă, derby-ul local de handbal dintre Constructorul Arad și Strungul Arad, în cadrul primei zile de meciuri din liga B masculină de handbal 1988-1989. Acest meci a fost urmărit cu mare interes de peste 1.000 de spectatori.

A fost un derby local jucat mult prea dur, în defavoarea tehnicii bune și a fazelor minunate, cu care iubitorii handbalului erau obișnuiți, de la ambele echipe. Un motiv pentru această rivalitate ar fi, probabil, acela de a arăta care este cea mai bună echipă arădeană, dar motivul principal pentru care ambele echipe nu se mai pot mirosi, se datorează probabil trecerii lui Crivăț (cel mai bun jucător al Constructorului în sezonul trecut) la Strungul Arad. Ceea ce s-a

întâmplat pe teren și în afara terenului în această după-amiază de sâmbătă este mult prea mult și sperăm să nu se mai repete. Cei doi arbitri clujeni, care au oficiat acest joc fără autoritate, au fost și ei copleșiți de ceea ce se întâmpla pe teren și în afara terenului.

Meciul s-a încheiat cu Strungul Arad câștigând cu 26:19 (14:7).

La Constructorul Arad au jucat: Drăgan, Bartoș în poarta, Mironiuc 7, Beldiman 3, Voitilă 3, Mandiță 2, Ienea 2, Slach 1, Schäffer 1, Ghilea, Arva și Groza. De menționat că ambii antrenori, profesor Mihai Mironiuc și Dumitru Ienea, s-au reactivat ca jucători.

Pentru Strungul Arad au jucat: Apostu, Filimon, Weisz 7, Urs 7, Crivăț 5, Deacu 2, Robu 2, Avram 2, Ionescu 1, Boldor, Mitran și Călin. Antrenori, profesor Hans Burger și profesor Ștefan Deacu.

Duminică dimineața, 11 septembrie, ora 10, în Sala de Sport Polivalentă Arad s-a disputat meciul de handbal dintre Strungul Arad și Autoturisme Timișoara, în cadrul celei de-a doua etape de meciuri din liga B masculină. Scorul final a fost 32:18 (17:7) pentru Strungul Arad.

Doar începutul jocului a fost echilibrat, după aceea, Strungul a preluat jocul și în minutul 18 conduceau cu 11:4; au intrat în pauză cu 17:7.

În repriza secundă, diferența s-a mărit și mai mult, cu goluri frumoase ale celor două extreme, Avram și Urs; totodată Robu și Ionescu în semicerc făceau loc jucătorilor din spate, în special Weisz, care a marcat 12 goluri. Bine a jucat și portarul Apostu și chiar a aruncat ultimul gol, de la o poartă la alta.

Arbitrii Viorel Dan și Ioan Maris, ambii din Cluj-Napoca, au condus cu încredere și competență acest joc de handbal.

Strungul Arad a jucat cu: Apostu 1, Filimon, Robu 5, Weisz 12, Deacu 3, Avram 5, Urs 3, Ionescu 2, Crivăț 1, Boldor, Călin, Mitran. Antrenor, profesor Hans Burger.

Năstase a fost cel mai de succes jucător de la Timișoara cu 4 goluri, iar spre final Panait și Feher au fost sancționați cu trei penalty-uri de câte 2 minute.

Duminică dimineața, 18 septembrie, în Sala de Sport Polivalentă Arad s-a disputat jocul de liga B masculină dintre Constructorul Arad și Metalul Bistrița. Meciul s-a încheiat cu o victorie strânsă 19:18 (9:7) pentru Constructorul Arad.

După ce Constructorul Arad a pierdut în mod surprinzător împotriva lui CSM Reșița cu 23:25 în ultimul meci pe teren propriu, ei au sperat să câștige cu ușurință meciul cu Bistrița, dar nu a fost cazul, pentru că echipa vizitatoare a jucat un joc simplu, dar sigur și a luptat pentru fiecare minge. A marcat prin contraatac cu primul val. Fără experiența unor veterani precum Mironiuc, Voitilă, Groza, Mandiță și performanța a portarilor Drăgan și Bartoș, acest joc ar fi fost și el pierdut.

Formației arădene îi lipsesc duritatea și rezistența în joc și, de asemenea, îi lipsesc fazele de joc frumoase din sezonul trecut. Dar o victorie este totuși o victorie și poți construi pe baza ei pentru următoarele jocuri.

Pentru Constructorul Arad au jucat: Drăgan, Bartoș, Mironiuc 9, Mandiță 5, Ienea 3, Beldiman 1, Groza 1, Voitilă, Schäffer, Lascu, Ghilea, Arva. Antrenor, profesor Mihai Mironiuc.

Tot duminică, 18 septembrie, la Baia Mare, a avut loc meciul de liga B masculin dintre Minaur II Cavnic și Strungul Arad. După un joc greu, Strungul Arad a câștigat cu 15:12.

Joi după-amiază, 22 septembrie, ora 17, în Sala de Sport Polivalentă Arad s-a disputat meciul de liga B masculin dintre Strungul Arad și Carpați Mârșa. Meciul a fost câștigat de Strungul Arad cu 26:23 (13:12).

S-a jucat cu mult spirit de luptă și agresivitate fizică, cu o bună tehnică, un joc spectaculos al ambelor echipe, în fața a peste 1.000 de spectatori.

După o primă repriză echilibrată cu golaveraj strâns, echipa Strungul a pus presiune pe adversara de la Mârsa, mai ales prin performanța în atac a lui Nagy și Weisz, care au fost și cei mai buni marcatori în acest joc; portarii Apostu și Popa au zădărnicit unele aruncări la poartă. Acest lucru a permis formației arădene să se distanțeze, în cele din urmă, mai întâi cu 17:13, apoi cu 23:16, ulterior cu 25:18. Însă, echipa vizitatoare a avut o explozie finală și a marcat patru goluri la rând, dar până la urmă a fost 26:23 pentru arădenii, o victorie pe deplin meritată.

Pentru Strungul Arad au jucat: Apostu, Popa, Avram 1, Boldor, Weisz 6, Ionescu, Robu 2, Crivăț 1, Deacu 4, Nagy 9, Urs 3. Antrenori, profesor Hans Burger și profesor Ștefan Deacu.



Strungul Arad dinspre stânga: Daniel Apostu, ?, ?, ?, Jeno Nagy, Ladislau Boldor, Solovăstru Avram, Doru Filimon, Ștefan Deacu, Pavel Crivăț, ?, Titi Ionescu, 1988, în Arad.

Duminică, 25 septembrie, ora 13.00, în Sala de Sport Polivalentă Arad s-a derulat meciul de handbal din liga B masculină dintre Constructorul Arad și Unio Satu Mare. Meciul s-a încheiat la 32:26 pentru Constructorul Arad.

A fost un joc plin de viață, cu multe nereguli, mai ales de la oaspeți, care au fost sancționați prompt de arbitrii clujeni Viorel Dan și Ioan Maris.

Reactivarea lui Mironiuc este bună pentru echipă; a marcat din nou goluri spectaculoase și a condus atât atacul, cât și apărarea, cu privire de ansamblu și răbdare. Forma din ce în ce mai bună a tinerilor jucători precum Enea, Groza și Ghilea, care se încadrează bine în echipă, este favorabilă pentru echipa arădeană.

Victoria arădenilor nu a fost nicio clipă la îndoială, au dominat din start un adversar priceput, care avea în rândurile lor un marcator de temut în Fanfuri.

Pentru Constructorul Arad au jucat: Drăgan, Bartoș, Mironiuc 9, Voitilă 6, Enea 5, Schäffer 4, Groza 3, Beldiman 5, Mandiță, Lascu, Arva, Ghilea. Antrenori: profesor Mihai Mironiuc și Dumitru Ienea.

Sâmbătă, 1 octombrie, ora 18.00, în Sala de Sport Polivalentă Arad s-a disputat meciul de liga B masculin dintre Strungul Arad și Mecanică Oradea. Meciul s-a încheiat cu victoria echipei Strungul Arad, la 29:19 (12:8).

În calitate de lideri de necontestat ai seriei, arădenii au demonstrat în acest joc că sunt o echipă experimentată, care joacă la un nivel înalt. Toți au jucat bine, dar mai ales Weisz și Apostu, primul un jucător de atac foarte tehnic, inteligent și eficient, iar al doilea un portar de clasă, cum multe echipe și-ar dori. Excelentă și contribuția lui **Ionescu**, **care a împlinit 34 de ani în ziua jocului,** sărbătorit cu apreciere și aplauze prietenoase de către echipă și numeroșii spectatori prezenți.

Deși Mecanica Oradea a ocupat locul patru în clasament, a fost foarte greu de învins, avînd o bună defensivă. Dar arădenii, conduși inteligent de Deacu, au încheiat prima repriză cu un avans de patru goluri.

În repriza secundă, cu combinațiile de joc ale lui Weisz și Crivăț, golaverajul a început să crească, spre bucuria suporterilor, care și-au aplaudat echipa de la început, până la sfârșit. A fost o victorie binemeritată a arădenilor, care și-au consolidat poziția de vârf, și-au crescut puțin șansele de promovare în liga A.

Strungul Arad: Apostu, Filimon, Weisz 12, Crivăț 7, Deacu 2, Robu 2, Urs 2, Avram 2, Ionescu 1, Bac 1, Nagy și Boldor. Antrenori: profesor Hans Burger și profesor Ștefan Deacu.

La 8 octombrie, sâmbătă după-amiază, ora 17, în Sala de Sport Polivalentă Arad a avut loc meciul de handbal din liga B masculină, dintre Constructorul Arad și Autoturisme Timișoara. Meciul s-a încheiat cu Constructorul Arad pierzând la diferență minimă, cu 29:30 (12:14).

A fost o mare dezamăgire pentru fanii handbalului arădean, când echipa favorită a părăsit terenul învinsă, după cele 60 de minute de joc. Acest rezultat a fost deja evident în prima repriză, dar nu pentru că echipa oaspete a condus mereu cu unul sau două goluri, ci pentru că, Constructorul Arad a făcut o impresie blazată și nepăsătoare în lupta pentru minge. Constructorul a demonstrat, de multe ori, că poate fi o echipă teribil de puternică, cu jucători buni din punct de vedere tehnic, cu multă ambiție și voință puternică, greu de învins pe propriul teren. Adevărul este că, echipa a pierdut doi jucători titularii, că procesul de integrare a noilor jucători nu a fost încă finalizat, dar nimic din toate acestea, nu este un motiv pentru căderea psihologică în jocul cu Autoturisme Timișoara.

Constructorul are la cârmă un antrenor tehnic foarte bun, profesorul Mihai Mironiuc, care este secondat de un alt jucător de valoare, Dumitru Ienea; așa că, există speranța legitimă, că se vor obține din nou rezultate bune și acest joc a fost doar un accident nefericit.

Constructorul Arad: Drăgan, Bartoș, Mironiuc 8, Schäffer 5, Voitilă 4, Mandiță 4, Groza 4, Enea 2, Beldiman 1, Gașpar 1, Arva, Ghilea.

Duminică, 9 octombrie, într-un meci în deplasare, Strungul Arad s-a întâlnit la Odorhei cu echipa locală Tehnoutilaje Odorheiu Secuiesc. După un joc luptat din greu, Strungul Arad a câștigat cu 26:20 și a mai făcut un pas mic spre liga A.

Joi, 13 octombrie, ora 17, în Sala de Sport Polivalentă Arad s-a derulat meciul de liga B masculin, dintre Strungul Arad și Metalul Hunedoara. Meciul s-a încheiat cu Strungul Arad câștigând cu 38:33 (19:15).

Au fost foarte multe goluri, spre deliciul spectatorilor și o victorie pentru formația arădeană, care acum este considerată un candidat serios la promovare. Tot jocul a fost

controlat de Strungul, de la începutul până în ultimul minut, uneori cu un avantaj de 7-8 goluri. Însă, apărarea arădeană a permis prea multe goluri, capitol care mai putea fi îmbunătățit.

Eficiența celor doi pivoți, Titi Ionescu și Robu este remarcabilă, precum și combinațiile de joc reușite, spectaculoase ale lui Weisz, Deacu, Urs și Crivăț, care devine din ce în ce mai bun, de la meci la meci.

Pentru Strungul Arad au marcat: Ionescu 3, Robu 2, Weisz 12, Deacu 5, Nagy 2, Urs 6, Crivăț 5, Avram 3.

Pentru Metalul Hunedoara au marcat: Berceanu 11, Ungur 4, Knuff 4, Crainic 7, Rotaru 6, Rus 1.

Sâmbătă, 15 octombrie, ora 17, în Sala de Sport Polivalentă Arad s-a disputat meciul din liga B masculină, dintre Constructorul Arad și Mecanică Oradea. Meciul s-a încheiat cu o altă înfrângere strânsă pentru Constructorul Arad, cu 25:26 (12:15).

Constructorul Arad a pierdut la un gol cu Timișoara, în urmă cu o săptămână, iar acum cu Mecanica, care este și ea, implicată în lupta pentru prevenirea retrogradării.

Ce e în neregulă la Constructorul? Este de înțeles că, echipa trece printr-un proces de omogenizare, din cauza noilor jucători, că are unii jucători accidentați, dar asta nu reprezintă un motiv pentru ca echipa să acționeze apatic, fără voință. De asemenea, este de neînțeles, când jucători precum Mandiță și Beldiman, nu au respectat regula celor trei pași, atunci când echipa lor era în atac și apoi au fost sancționați, de mai multe ori.

Lipsa de concentrare din timpul jocului este responsabilă și de numeroasele pase proaste, cel puțin nouă doar în prima repriză, ceea ce înseamnă nouă atacuri ratate. Aruncările la poartă au fost și ele doar pe deasupra, deși banca a rugat să arunce și alte tipuri de lovituri, ceea ce doar jucătorul antrenor Mihai Mironiuc, a avut curaj să facă.

Duminică, 16 octombrie, ora 10, s-a disputat meciul de handbal dintre CSS Constructorul Arad și Unio Satu Mare, pe terenul școlii sportive de pe malul Mureșului, în cadrul campionatului de juniori.

Sâmbătă, 22 octombrie, ora 17.00, în Sala de Sport Polivalentă Arad a avut loc meciul de liga B masculină, dintre Constructorul Arad și CSM Reșița. Meciul a fost câștigat cu 27:24 (11:12) de Constructorul Arad.

Duminică, 23 octombrie, ora 10, în Sala de Sport Polivalentă, s-a disputat meciul de handbal dintre Strungul Arad și CSM Reșița, în penultima etapă din turul sezonului, din liga B masculină. Meciul s-a încheiat cu Strungul Arad câștigând cu 37:24 (17:11).

Cu acest joc, jucătorii Strungul și-au dorit să-și ia rămas bun de la public până în primăvară, la începutul returului sezonului, cu o victorie mare și ca lideri în clasament.

Înainte de începerea jocului, antrenorul Strungului Arad, profesor Hans Burger, a fost rezervat față de adversar, o echipă cu experiență și mereu capabilă de surpriză. În primele 10 minute, oaspeții de la Reșița au opus rezistență amară. Încet și sigur, arădenii au prins mai bine jocul, s-au apărat din ce în ce mai bine și au condus contraatacuri cu primul și al doilea val, mai ales prin Robu și Weisz, urmați de bombardierii Crivăț și Deacu. Ca o consecință, echilibrul se schimbă și Strungul, cu goluri minunate, intră în pauză cu un avans de 17:11.

După pauză, Strungul Arad joacă cu mult entuziasm și ratează multe ocazii de a marca, în timp ce echipa vizitatoare încearcă să mențină golaverajul la limită. Pentru a-și învinge adversarii, deși erau net inferiori pe teren, nu au folosit niciodată mijloace ilegale și au practicat un joc curat, în spiritul fair-play-ului. Laude merită cei doi portari, Apostu și Filimon, care au respins mingi aproape de neoprit, care au dat încredere și siguranță echipei proprii și s-au îndreptat către o victorie sigură.

La Strungul Arad au evoluat următorii jucători: Apostu, Filimon, Robu 8, Crivăț 7, Weisz 7, Deacu 5, Urs 5, Nagy 3, Boldor 2, Ionescu, Avram și Irimie. Antrenori: profesor Hans Burger și profesor Ștefan Deacu.

În perioada 14 septembrie-23 octombrie, prima jumătate a sezonului s-a desfășurat în aer liber, pentru echipele de junioare I, ca parte a diviziei școlare și de juniori. Acolo a fost și CSS Arad, condus de profesorul Ion Buruc.

Rezultatele turului:

1.CSS Arad - CSS Oradea 15:16
2.CSS Cluj - CSS Arad 19:9
3.CSS Arad - CSS Zalău 13:12
4.CSS Târgu Mureș - CSS Arad 20:9
5.CSS Arad - CSS Baia Mare 20:24
6.CSS Sebeș - CSS Arad 18:15

În perioada 11 septembrie - 23 octombrie, turul sezonului s-a desfășurat în aer liber pentru echipele de juniori I, ca parte a diviziei școlare și de juniori. CSS Arad a fost pregătit și de profesorul Gheorghe Dima.

Rezultatele turului:

1.CSS Cluj - CSS Arad 22:14
2.CSS Arad - CSS Bistrița 7:17
3.CSS Târgu Mureș - CSS Arad 20:15
4.CSS Arad - CSS Baia Mare 17:25
5.CSS Timișoara - CSS Arad 22:12
6.CSS Arad - CSS Satu Mare 23:14
7.CSS Arad - CSS Reșița 25:24

Campionatul județean de handbal masculin 1988

Duminică, 23 octombrie, s-a disputat ultima etapă din campionatul județean masculin. Conform rezultatelor ultimei etape, s-a definitivat tabela.

Clasament:

1.CSM Vagonul Arad 24 de puncte
2.Progresul Pecica
3. Gloria Sântana
4.ASA Rapid Lipova
5.UTA Arad
6.Constructorul II Arad
7.Șoimii Pâncota
8.CSS II Arad
9.Strungul Sebiș

Echipa CSM Vagonul Arad, cu antrenorul Adolf Frombach la cârmă, a devenit campioană județeană, cu opt victorii și nicio înfrângere. Excelent au jucat următorii handbaliști ai CSM Vagonul: Mihai Măcinic, Cornel Herman, Dan Haica, Ioan Șoki și Petre Vidican. În calitate de campioană județeană în 1988, CSM Vagonul Arad avea dreptul de a participa la jocurile de calificare pentru promovarea în liga B, din primăvara anului 1989.

CSM Vagonul Arad: Cornel Herman, Weiglein, Mihai Măcinic, Teodor Țucudean, Ioan Șoki, Handra, Petre Vidican, Haica, Constantin Jaravete, Pop, Gheorghiu, Pustea, Hulbar, Zangor, Schmitz, Chirila, M. Țucudean. Antrenor, profesor Adolf Frombach.

Campionatul județean de handbal feminin 1988

Clasament:

1.FZ Tricolor Arad 24 de puncte

2. Gloria Sântana

3.Strungul Chișineu-Criș

4.Rapid Lipova

5.CSS II Arad

Acest lucru a dat FZ Tricolor Arad dreptul de a participa la jocurile de calificare pentru promovarea în liga B, în primăvara anului 1989.

Lotul FZ Tricolor Arad: Marcela Petre, Eliza Turcu, Cornelia Baboi,Rodica Moraru, Luminița Văcaru, Izabela Borhely, Isabela Caraiman, Letiția David, Floare Buda, Carmen Misaros, Marinela Tomuța. Antrenor, profesor Ion Buruc.

Campionatul județean de handbal pentru juniori 1988

Clasament:

1 **Gloria Sântana**

2.Rapid Lipova

3.CSS II Arad

4.Strungul Chișineu-Criș

5.Liceul Ioan Slavici Arad

Aceasta a însemnat că, **pentru a doua oară consecutiv, juniorii Gloria Sântana sunt campioni județeni** și au avut dreptul de a participa la jocurile de calificare din primăvara anului 1989, pentru promovarea în divizia școlară și de juniori.

Duminică dimineata, 23 octombrie, pe terenul de pe malul Mureșului, s-au disputat două meciuri de handbal în cadrul diviziei de juniori.

În primul joc s-au întâlnit echipele de junioare CSS Arad și CSS Timișoara. Junioarele arădene au pierdut la 13:16, după un joc palpitant de handbal.

Meciul de junioare a fost urmat de meciul de juniori dintre CSS Constructorul Arad și CSS Reșița, care a fost câștigat la limită de formația arădeană cu 25:24.

Duminică, 30 octombrie, s-a disputat ultima etapă din turul a ligii B masculine. Strungul Arad a avut un meci în deplasare la Lugoj, cu Metalul Lugoj și a pierdut la 23:22, deși arbitrii ar fi avut o mână în joc.

Clasament după prima jumătate a sezonului

1.Strungul Arad	**27 puncte**
2.Metalul Hunedoara	23
3.Metalul Lugoj	23
4.Unio Satu Mare	23
5.Independența Carpați Mârșa	22
6.Minaur II Cavic	22
7.Autoturisme Timișoara	22
8.Tehnoutilaje Oderhei	22
9.Mecanica Oradea	22
10.Metalul Bistrița	21
11.Constructorul Arad	**19**
12.CSM Reșița	18

Echipa Strungul Arad în sezonul 1988-1989: antrenorul, profesor Hans Burger, Laris Mandiță, Jeno Nagy, Pavel Crivăț, Rainer Schäfer, Titi Ionescu, antrenor secund, profesor Ștefan Deacu, Teodor Mitran, Martin Mondek, Flavian Robu, Constantin Călin, Doru Filimon, Ladislau Boldor, Daniel Irimia, Solovăstru Avram, Wolfgang Merle, Octavian Fînață, Daniel Apostu.

Între 6 și 9 noiembrie, s-a derulat prima etapă a Cupei României la echipele de liga B. Strungul Arad a fost repartizat la seria a III-a, la Reșița, iar Constructorul Arad a fost repartizat la seria a IV-a, la Odorhei.

Miercuri și vineri, 28-30 decembrie, Cupa Orașului, care a fost rezervată echipelor școlii sportive juniori II, s-a desfășurat în Sala de Sport Polivalentă Arad, în cadrul onorurilor de 30 decembrie. Au participat școlile sportive din Hunedoara, Sebeș Alba, Petroșani și Arad. După trei zile de competiție, a câștigat CSS II Arad, condus de profesorul Adolf Frombach.

Rezultatele echipei arădene:

CSS II Arad - CSS II Hunedoara 19:15

CSS II Arad - CSS II Sebeș Alba 28:16

CSS II Arad - CSS II Petroșani 22:22

S-au remarcat la echipa arădeană: Adrian Dreghici, Florin Țărău, Sergiu Huian și Adrian Apătean.

În cadrul acestei competiții, s-au desfășurat până acum turnee la Hunedoara și Baia Mare, ambele câștigate de CSS II Arad, care conduce și în clasamentul cupei orașului.

1988
SÂNTANA

Duminică dimineața, 31 ianuarie, orele 8.00 - 15.00, a continuat etapa a doua pentru echipele de handbal a campionatului județean cu următoarele jocuri, în Sala de Sport Polivalentă Arad, în cadrul Cupei de Iarnă. Ordinea jocurilor a fost următoarea:

masculin etapa a II-a

Vagonul Arad - CSS II Arad

ASA Rapid Lipova - CSS I Arad

Echipa de arbitrii - Șoimii Pâncota

Strungul Chișineu-Criș - Gloria Sântana

Progresul Pecica - Constructorul II Arad

Strungul Sebis - UTA Arad

Duminică, 7 februarie, orele 12.00 - 16.00, în gala de sport polivalentă, a avut loc cea de-a treia etapă a Cupei de Iarnă la masculin, cu echipe de handbal din campionatul județean.

Ordinea jocurilor a fost următoarea:

masculin etapa a III-a

CSS Arad - Strungul Sebis

Constructorul II Arad - ASA Rapid Lipova

Echipa de arbitri UTA Arad

Gloria Sântana - Progresul Pecica

Șoimii Pâncota - Vagonul Arad

Duminică după-amiază, 14 februarie, ora 14, în Sala de Sport Polivalentă Arad, s-a desfășurat etapa a patra a Cupei de Iarnă la feminin și masculin, cu echipe de handbal din campionatul județean. Ordinea jocurilor a fost următoarea:

Etapa a IV-a feminin

FZ Tricolor Arad - Strungul Chișineu-Criș

CSS Arad - Gloria Sântana

Etapa IV masculin

Strungul Chișineu-Criș - Șoimii Pâncota

UTA Arad - CSS II Arad

ASA Rapid Lipova - Gloria Sântana

CSS I Arad - Strungul Chișineu-Criș

Echipa de arbitri - Vagonul Arad.

Duminică dimineata, 6 martie, orele 8.30 - 12.00, în Sala de Sport Polivalentă Arad a avut loc o altă etapă a Cupei de Iarnă, cu participarea echipelor de handbal din campionatul județean.

La 14 martie, AS Gloria Sântana a informat Cooperația de Credit Sântana că, în evidențele Asociației Gloria, există încă din 31 decembrie, suma de 7645 lei, cu semnătura secretarului clubului, Franz Bleiziffer. Eram bogați!

La acel moment, erau: inginerul Gheorghe Răpășan, Președintele AS Gloria Sântana, dr. Dan Chirescu, președintele secției de handbal, Franz Bleiziffer, secretarul clubului și Josef Höniges, antrenorul echipelor de handbal din club.

Campionii județeani de handbal juniori, din 1987, nu joacă niciun meci de calificare.

După ce echipa de juniori, Gloria Sântana, a câștigat campionatul județean, a fost o mare bucurie să participe la jocurile de calificare pentru liga de juniori, dar deziluzia a venit după aceea. Pe lângă cerințele de vârstă, regulamentele mai cereau trei giganți de 1,90 m (un portar ar trebui să aibă și cel puțin 1,85 m). Dar, am avut doar doi, așa că am fost fără speranță de participare la calificări. Părerea mea este că, aceste prevederi ale regulamentului, mai degrabă împiedică handbalul pentru tineret, decât îl promovează.

Considerațiile Federației Române de Handbal, FRH, acum cu Ioan Kunst Ghermanescu președinte și Cristian Gatu vicepreședinte, se întorc la începutul anilor 80, când s-a remarcat o ușoară scădere, sau stagnare a înălțimii medii față de alte națiuni. S-au bazat pe reușitele URSS, care urmăreau să pună o apărare bună cu giganți, dar și să marcheze mai ușor goluri în atac, mai ales în jocul pozitional. Problema în România de atunci, era alimentația inadecvată, iar responsabilii de la FRH știau și asta, dar cine îndrăznea să spună adevărul atunci?

Lotul de juniori campioni județeni, Unirea Sântana: Petru Stanga, Franz Budean, Grigore Rognean, Franz Schauer, Franz Frank, Josef Penzeș, Cătălin Șoit, Mihai Toda, Kurt Jäger, Claudiu Jäger, Dorin Atofane, Traian Cara, Dan Chirescu, Tiberiu Zsori, Tudorel Tanasie. Antrenor, Josef Höniges.

Turneu de handbal la NÜRNBERG 1988, la Rusalii

Hotărâți să onoreze acest eveniment frumos prin participarea lor, handbaliștii noștri repatriaţi în Germania, s-au întâlnit la Nürnberg.

La turneu s-au înscris 18 echipe. Sanktanna a tras la sorți. A evolua într-o grupă cu 3 foste echipe din liga A, a fost deja un punct culminant. În calitate de câștigători de grupă, au avut ghinion ulterior și au întâlnit câștigătorii din 1986 și 1988, în primul joc eliminatoriu pentru locurile 1-8, echipa Augsburg, formată din 6 tineri jucători de ligă. Cu noroc la tragere la sorți, locul doi ar fi fost posibil pentru băieții noștri, dar așa, a fost suficient doar pentru locul cinci.

A fost frumos să joci într-un turneu cu campionii mondiali Hans G. Schmidt și Hans Moser, cu selecționații la naționala României Dieter Christian și Viktor Kitza, precum și cu jucătorii din liga A Hans Huber și Ewald Kolleth.

Punctul culminant al turneului, a fost nominalizarea lui Ernst Müller al nostru, în selecționata bănățeană, precum și jocul celebrităților menționate mai sus, împotriva echipei de liga A din Nürnberg.



Formația Santanei la Nürnberg, în picioare: Herbert Müller, Johann Metz, Manfred Metz, Ernst Müller, Franz Metz, Dietmar Schmidt, Philipp Frank, Anton Marksteiner, Franz Groo, Andreas Metz, Richard Reinholz, Josef Marksteiner.

TURNEUL CUPA PIPATSCH XV, 21 august, la Lovrin - Vizejdia

1.Știința Lovrin, 2.Spartac Vizejdia, 3.Old Boys Jimbolia, 4.Avântul Periam, 5.Timișul Lugoj, 6.Sideful Jimbolia, 7.Gloria Sântana, 8.Voința Biled.

Bucurie, veselie, fair-play, atmosferă de sărbătoare – acestea au fost caracteristicile ediției aniversare a tradiționalului turneu pentru Cupa Pipatsch. Organizatorii din Lovrin, conduși de veteranul de handbal Kristof Koch, și cei din satul handbalui Vizejdia, conduși de Johann

Dinyer, s-au asigurat că lucrurile au mers bine. S-au sărbătorit și 40 de ani de la înființarea Comisiei de Handbal Timiș, în martie 1948.

Au fost și câteva premiere: pentru prima dată turneul final s-a desfășurat în două localități, pentru prima dată a câștigat Știința Lovrin și pentru prima dată s-au calificat două echipe din Jimbolia. O altă premieră a fost absența echipelor din liga B, care au fost la un turneu amânat din iarnă.

După ce a trecut cu succes de jocurile eliminatorii, Gloria Sântana s-a calificat pentru a doua oară în finala Cupei Pipatsch. Din păcate, Gloria Sântana a pierdut primele două meciuri cu 6-0 din cauza unei avarii la autobuz. Conform programului, Gloria Sântana a jucat împotriva gazdei Spartak Vizejdia și a pierdut 19:17 (11:10). Deci, au terminat pe ultimul loc în grupă și au jucat împotriva Voinței Biled, după amiază, la Lovrin, pentru locul 7-8. Gloria Sântana a câștigat cu 21:19 (11:10) și opinia unanimă a experților de handbal prezenți a fost că, fără defecțiunea autobuzului, ar fi fost posibil mai mult pentru Sântana, în acest an. Cel mai bun jucător de turneu a fost Josef Höniges de la Gloria Sântana. Gloria Sântana a ocupat, de asemenea, locul doi în clasamentul fair play pentru echipe, după Sideful Jimbolia.

Meciuri Grupa Lovrin:
Știința Lovrin - Voința Biled 21:15(14:4)
Oldboys Jimbolia - Metalul Timișul Lugoj 15:14(7:7)
Oldboys Jimbolia - Voința Biled 18:16(10:6)
Știința Lovrin - Metalul Timișul Lugoj 23:18(10:6)
Metalul Timișul Lugoj - Voința Biled 20:18(10:13)
Știința Lovrin - Oldboys Jimbolia 15:14(7:6)
Clasament Grupa Lovrin:
1.Știința Lovrin 9 puncte
2. Old Boys Jimbolia 7
3.Metalul Timișul Lugoj 5
4.Voința Biled 3
Meciuri Grupa Vizejdia:
Spartac Vizejdia - Avântul Periam 17:13(7:6)
Sideful Jimbolia - Gloria Sântana 6:0
Gloria Sântana - Avântul Periam 6:0
Spartac Vizejdia - Sideful Jimbolia 12:12(6:6)
Avântul Periam - Sideful Jimbolia 16:12(10:3)
Spartac Vizejdia - Gloria Sântana
Clasament Grupa Vijejdia
1.Spartac Vizejdia 8 puncte
2. Avântul Periam 7
3. Sideful Jimbolia 6
4. Gloria Sântana 1
Finalele a avut loc la Lovrin, cu următoarele rezultate:
Meci pentru locul 7
Gloria Sântana - Voința Biled 21:19(10:9)
Meci pentru locul 5
Metalul Timișul Lugoj - Sideful Jimbolia 17:15(8:8)

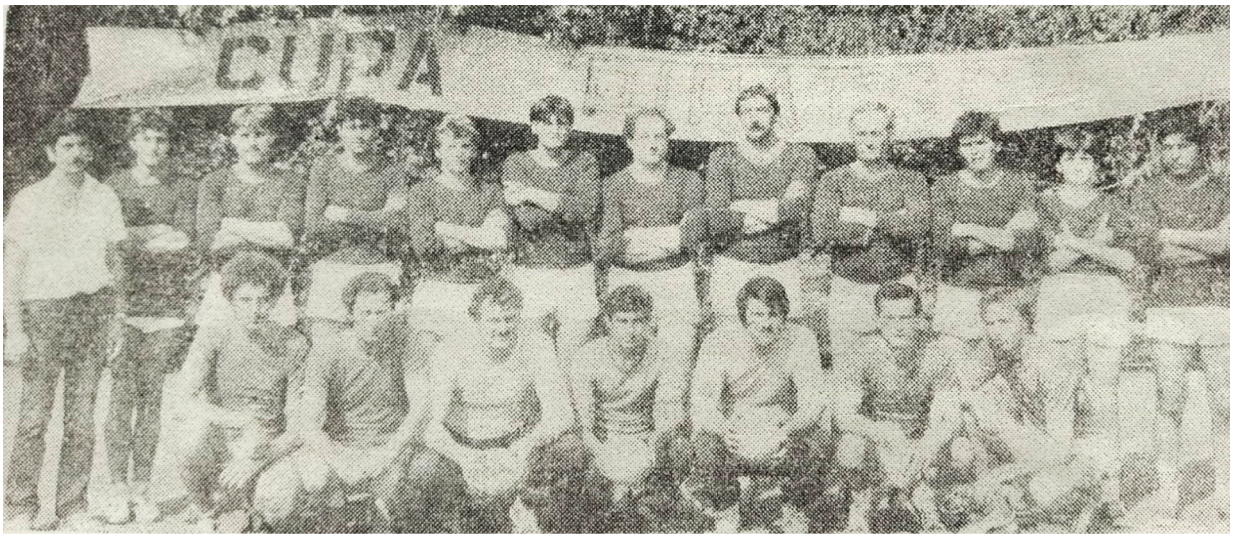

Echipa câștigătoare a Cupei Pipatsch, Știința Lovrin: Arthur Miesz, Nicolae Puschila, Toma Stoianov, Richard Teicht, Octavian Sandu, Alfred Ruppert, Ioan Abrudan, Rommy Ringelmayer, Richard Wirth, Günter Glaser, Hans Ringelmayer, Adrian Cristea, Richard Schmidt, Augustin Bot , Kristof Koch, Arnold Wetzler, Hans Gimpel, Daniel Ivancea. Antrenor, Kristof Koch.

Meci pentru locul III
Oldboys Jimbolia - Avântul Periam 16:14(7:8)
Finala: Știința Lovrin - Spartac Vizejdia 17:16(8:10)

Câștigătorii premiilor:
Cel mai bun portar: Arthur Miesz (Știința Lovrin)
Cel mai bun jucător de turneu: Josef Höniges (Gloria Sântana)
Golgheter: Claudiu Grecu (Metalul Timișul Lugoj), cu 21 goluri.
Cupa Fair Play: Sideful Jimbolia
Miss Pipatsch: Gudrun Richter din Lovrin, la 18 ani.
Cei mai tineri jucători: Rommy Ringelmayer (Lovrin) și Erwin Müller (Biled) 14 ani.
Cel mai în vârstă jucător: Nikolaus Linster (Oldboys Jimbolia), 54 de ani.
Jucător indisciplinat: Gheorghe Stefuric (Voința Biled).
Cel mai gras jucător: Walter Leisch (Oldboys Jimbolia), cu 118 kg.
Cel mai slab jucător: Sorin Ferche (Avântul Periam), cu 59 kg.
Cel mai nervos antrenor: Eduard Marx (Avântul Periam).

Organizatori: Petra Jinga, contabil șef al Stațiunii Experimentale Agricole Lovrin; Kristof Koch din Lovrin; Petre Militaroiu, Primarul Municipiului Lovrin; viceprimarul Gheorghe Nastor; Romulus Paraschivoiu, secretar de Partid al Staţiei Experimentale Agricole Lovrin; Hans Niesel din Vizejdia, Franz Wolf și Thomas Heinrich, precum și Hans Schneider, Josef Jost, Constantin Foghis, Robert Heimbach, Stefan Dieter, Günter Heinrich, Nelu Abrudan, Arthur Miesz și Franz Wolf din Lovrin.



Înaintea jocului pentru locul 7, în stânga Adam Csonti, căpitanul echipei Voința Biled și Josef Marksteiner, căpitanul echipei Gloria Sântana.

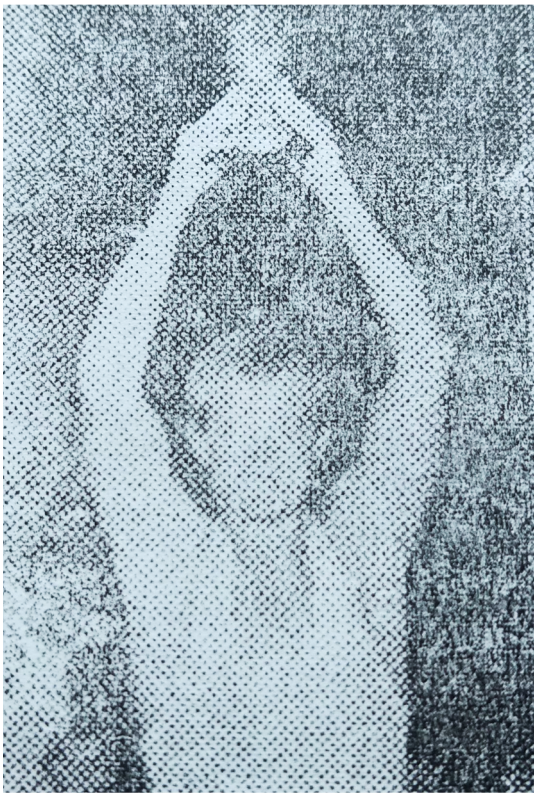

Cel mai bun jucător la Turneul NBZ Cupa Pipatsch, Ediția XV, Josef Höniges, jucător-antrenor al Gloriei Sântana.

Alte onoruri i-au revenit lui Alexandru Arghiropol, vicepreședinte al Comisiei de Handbal Timiș și director tehnic al turneului, Ernest Szekely, metodolog handbal la Consiliul Judetean pentru Educație Fizică și Sport Timiș.

Arbitrii la XV NBZ Pipatsch 1988, în Lovrin și Vizejdia: Eduard Jaworsky, Alexandru Boer, Constantin Fiscu, Ionel Giucoane, Ioan Horvath, Vasile Muscalu, Vasile Nica, Mihai Rusanescu, Gheorghe Sîrbu, Valean Laza, Eugen Oana, Ioan Ionet, Vasile Taranu și Ioan Acs.

Echipa Gloria Sântana: Josef Marksteiner, Franz Budean, Petre Stanga, Franz Schauer, Cătălin Șoit, Herbert Aufmuth, Josef Penzeș, Erhard Jäger, Eduard Zimmermann, Ioan Burusz, Andreas Henger, Gerhard Reinholz, Kurt Jäger, Ewald Zimmermann, Johann Renz, Johann Schiller și jucător-antrenor Josef Höniges.

TURNEUL CUPA PIPATSCH IV FEMININ, 10-11 septembrie, în Sântana

Sâmbătă și duminică, 10-11 septembrie, a patra ediție a turneului feminin Cupa Pipatsch, a fost din nou organizată de Asociația Gloria Sântana și echipa de redacție sportivă a ziarului Banater Zeitung. Echipele au fost repartizate în două grupe, dar Textila Timișoara a strălucit prin absență. Din fericire, Electrobanat Timișoara a avut un lot mare și 2 echipe, astfel că planul de joc nu a trebuit să fie schimbat și s-au jucat tot atâtea jocuri.

Rezultate:

Grupa I

Gloria Sântana - Textila Timișoara 6:0
Electrobanat Timișoara - Comerțul Lipova 34:6(15:4)
Comerțul Lipova - Textila Timișoara 6:0
Gloria Sântana - Electrobanat Timișoara 15:13(4:8)
Electrobanat Timișoara - Textila Timișoara 6:0
Gloria Sântana - Comerțul Lipova 26:8(18:5)

Clasament grupa I:

1.Gloria Sântana 9 puncte
2.Electrobanat Timișoara 7
3.Comerțul Lipova 5
4.Textila Timișoara 0

Grupa II

13 Decembrie Timișoara - Spartac Comerțul Oradea 22:10(12:6)
FZ Tricolorul Arad - Voința Biled 32:9(17:4)
FZ Tricolorul Arad - Spartac Comerțul Oradea 22:14(12:6)
13 Decembrie Timișoara - Voința Biled 23:6(11:3)
Spartac Comerțul Oradea **-** Voința Biled 29:12(14:6)
13 Decembrie Timișoara - FZ Tricolor Arad 15:14(10:9)

Clasament grupa II:

1.13 Decembrie Timișoara 9 puncte
2.FZ Tricolor Arad 7
3.Spartac Comerțul Oradea 5
4.Voința Biled 3

Finalele:

Meci pentru locul 7

Vointa Biled - Textila Timișoara 6:0

Meci pentru locul 5

Spartac Comerțul Oradea - Comerțul Lipova 32:3(14:2)

Meci pe locul 3

FZ Tricolor Arad - Electrobanat Timișoara 17:14(8:6)

Finala

13 Decembrie Timișoara - Gloria Sântana 14:12 (7:5)

Anul acesta, Gloria Sântana a fost înfrântă, pentru a treia oară consecutiv, de 13 Decembrie Timișoara, venită cu un contingent relativ restrâns. Meciul a început prost pentru Gloria Sântana, oaspeții având 3-0 în minutul 3 de joc, 5:2 în minutul 10, 6:3 în minutul 18 și au intrat în pauză cu un 7:5. Timișorenele nu au lăsat nimic, nici în repriza secundă și au câștigat meritat cu 14:12, devenind câștigătoarele Cupei Pipatsch, pentru a treia oară consecutiv.

Despre acest turneu se pot concluziona, că a avut jocuri foarte bune, luptate și chiar exemplar jucate de primele patru echipe, în timp ce în unele jocuri, diferența de clasă între echipe a fost prea mare.

Echipele au fost oaspeți în comunitatea noastră timp de două zile.

FZ Tricolorul Arad: Rodica Floroi, Marcela Petre, Oltea Kiss, Florica Buda, Isabela Borbely, Adriana Cristian, Mariana Roxin, Carmen Misaras, Adriana Sîrbu, Mihaela Ghilea, Luminița Văcaru. Antrenor, profesor Maria Buruc.

Electrobanat Timișoara: Simona Badoi, Daniela Vitez, Karin Szabo, Maria Mihailov, Camelia Carpen, Monica Sandu, Lavinia Plavicianu, Katharina Becker, Liliana Draxler, Monica Secosan, Agneta Babcsanyi, Roseta Cocos, Florentina Ciobanu, Elena Mureșan, Mariana Mazilu, Mihaela Pislea. Antrenor, Ivan Rosenbaum.

Spartac Comerțul Oradea: Violeta Coroi, Elisabeta Bundik, Rita Horvath, Edith Toth, Iren Veres, Victoria Blaz, Adriana Bila, Mirela Albiter, Francisca Demeter, Ramona Cristea, Delia Bodiut, Maria Ferencz. Antrenor, profesor Nicolae Chioibași.

Comerțul Lipova: Mihaela Maris, Adina Varga, Corina Pieptanaru, Angela Pisacencu, Monica Izdrea, Cristina Rada, Loredana Glevan, Alida Vasar, Meda Dabici, Corina Singeorgean, Viorica Pușcaș. Antrenor: Nicolae Petracovschi.

Voința Biled: Christina Schmidt, Nicoleta Zahorecz, Didina Nutu, Gabriela Balanescu, Florica Nicolin, Carmen Manolache, Ildiko Orosz, Henrike Holz, Laura Madalina, Elisabeth Firuleasa, Natasa Ilieși, Marcela Marcovici, Doina Nutu. Antrenor, profesor Nikolaus Frecot și profesor Marcela Marcovici.

Gloria Sântana: Marinela Pleșa, Viorica Serb, Terezia Höniges, Barbara Henger, Gabriela Pușcaș, Regine Hell, Monica Moga, Karina Weckerle, Liliana Săndulenau, Marinela Belei, Roswitha Aufmuth, Anna Hell, Ramona Bleiziffer, Voichița Creț. Antrenor Josef Höniges.



Lotul câștigătoarei Cupei Pipatsch1988, 13 Decembrie Timișoara: Maria Crețu, Simona Ghiuzan, Nela Zimmermann, Maria Bidireac, Georgeta Bordea, Elisabeta Lelik, Anica Hornoiu, Mihaela Samson, Mihaela Dinu, Nicoleta Topala, Maria Weinhard. Antrenor Gheorghe Susa, însoțitor Constantin Vadasan.

Câștigătorii premiilor:

Cupa NBZ Pipatsch: 13 Decembrie Timișoara.
Cupa pentru locul II: Gloria Sântana
Cupa pentru locul III: FZ Tricolor Arad
Golgheter: Nela Zimmermann (13 Decembrie, Timișoara), cu 39 de goluri.
Cea mai bună jucătoare: Barbara Henger (Gloria Sântana)
Cel mai bun portar: Marcela Petre (FZ Tricolor Arad)
Cupa Fair Play: Electrobanat Timișoara
Miss Pipatsch: Elisabeta Bundik (Oradea) 21 de ani.
Cea mai tânără jucătoare: Gabriela Balanescu (Voința Biled), 11 ani.
Cel mai nervos antrenor: Nicolae Petracovschi (Comerțul Lipova)
Echipa cu cele mai multe goluri primite: Comerțul Lipova

Arbitrii turneului: Mihai Vulcanescu, Mihai Rusanescu, Ioan Acs, Gheorghe Sîrbu (toți din Timișoara), Gheorghe Dobre, Dan Ghergar, Mircea Sechel (toți din Arad), Andreas Reinhard, Johann Gantner, Ferdinand Mackert (toți din Sântana).

Merite deosebite în buna organizare a turneului Cupa Pipatsch: Ioan Ilica, directorul SMA Sântana, Gheorghe Crișan, directorul Liceului Agroindustrial Sântana, Gheorghe Rapasan, inginer șef al SMA Sântana, precum și Petre Harcaian, Franz Bleiziffer, Josef Höniges, Eduard Zimmermann, Simion Toma, Franz Henger, Vasile Purda, Karl Millich, Josef Seifer, Margarete Harras, Maria Nadiu și Livia Mojic.

Campionatul județean de handbal pentru juniori 1988

După ce principalul nostru adversar, școala sportivă arădeană, a fost învinsă de două ori la rând și a avut și trei giganți, comisia județeană de handbal a fost convinsă și că Gloria Sântana va fi îndreptățită și demnă să reprezinte județul Arad la calificările pentru promovarea în divizia școlară și de juniori.

Clasament:

1.Gloria Sântana
2.CSS II Arad
3.Rapid Lipova
4.Liceul Chișineu-Criș
5.Liceul Ioan Slavici Arad

Aceasta a însemnat că, pentru a doua oară consecutiv, juniorii Gloria Sântana au avut dreptul de a participa la jocurile de calificare din primăvara anului 1989, pentru promovarea în divizia școlară și de juniori.

Toamna aceasta, echipa de juniori a participat la tabăra pregătitoare de la Rădești. Suntem recunoscători, în primul rând, conducerii clubului, care a acoperit o parte din costuri și suntem obligați să ne asigurăm, că juniorii clubului nostru beneficiază de o bună pregătire fizică.



În cantonament, în fața cabanei de la Rădești, în 1988. În picioare: Kurt Jäger, Dănuț Chirescu, Petre Stângă, Josef Penzeș, Franz Schauer, antrenor Josef Höniges; jos: Cătălin Șoit, Franz Budean, căpitanul echipei Herbert Aufmuth.

Campionatul județean de handbal feminin 1988

La sfârșitul anului 1988, echipa feminină Gloria Sântana s-a clasat doar pe locul doi: pe primul loc a fost FZ Tricolor Arad, care se întărise semnificativ și câștigase meritat. FZ Tricolor Arad avea dreptul să participe la jocurile de calificare pentru promovarea în liga B feminină, din primăvara anului 1989.

Clasament:

1.FZ Tricolor Arad 24 puncte

2.Gloria Sântana

3.Strungul Chișineu-Criș

4.Rapid Lipova

5.CSS II Arad

Lotul FZ Tricolor Arad: Marcela Petre, Eliza Turcu, Cornelia Baboi, Rodica Moraru, Luminița Văcaru, Izabela Borhely, Isabela Caraiman, Letiția David, Floare Buda, Carmen Misaros, Marinela Tomuța. Antrenor, profesor Ion Buruc.

Campionatul județean de handbal masculin 1988

Ziua finală a campionatului județean masculin, duminică, 23 octombrie, a definitivat tabela.

Clasament:

1.CSM Vagonul Arad 24 puncte

2.Progresul Pecica

3.Gloria Sântana

4.ASA Rapid Lipova

5.UTA Arad

6.Constructorul II Arad

7.Șoimii Pâncota

8.CSS II Arad

9.Strungul Sebiș

Echipa CSM Vagonul Arad, cu antrenorul Adolf Frombach la cârmă, a devenit campioană județeană cu opt victorii și nici o înfrângere. Excelent au jucat următorii jucători de la Vagonul: Mihai Măcinic, Cornel Herman, Dan Haica, Ioan Șoki și Petre Vidican. În calitate de campioană județeană în 1988, CSM Vagonul Arad avea dreptul de a participa la jocurile de calificare pentru promovarea în liga B, din primăvara anului 1989.

CSM Vagonul Arad: Cornel Herman, Weiglein, Mihai Măcinic, Teodor Țucudean, Ioan Șoki, Handra, Petre Vidican, Haica, Constantin Jaravete, Pop, Gheorghiu, Pustea, Hulbar, Zangor, Schmitz, Chirila, M. Țucudean. Antrenor, profesor Adolf Frombach.

1989
JUDEȚUL ARAD

Miercuri, 11 ianuarie, un interviu în ziarul local Adevărul, cu Hans Burger, antrenorul echipei de handbal Strungul Arad a detaliat câteva noutăți și intenții.



Hans Burger

Întrebat despre promovare, antrenorul a spus că avansul de 4 puncte și programul avantajos pentru a doua jumătate a sezonului, au însemnat șase meciuri acasă, inclusiv unul împotriva celui mai apropiat rival al nostru, Metalul Lugoj, în mod normal, ar trebui să ducă la reușită.

De asemenea, s-a anunțat că echipa a reluat antrenamentele luni, 9 ianuarie. Antrenorul l-a lăudat pe Weisz, care a fost cel mai eficient jucător din echipă cu 86 de goluri, apoi pe Deacu, Ionescu și Robu, jucători de mare rezistență și multă ambiție, pe portarul Apostu și Nagy, care au jucat foarte bine. Pe de altă parte, antrenorul așteaptă mult mai mult de la Crivăț, Urs și Avram, mai multă ambiție și disponibilitate de sacrificiu în joc.

Deși încă mai este o perioadă de schimbări în acest moment, Hans Burger se mulțumește cu lotul din toamnă, format din următorii jucători: Apostu, Filimon, Popa (toți în poartă), Deacu, Ionescu, Weisz, Avram, Nagy, Crivăț, Robu, Boldor, Mitran, Călin, Urs, Irimia, Mondeck și Merle.

S-au pregătit încă o săptămână la Arad, apoi au mers la Felix, urmând jocuri de pregătire și turnee de handbal. La începutul returului se vor confrunta, din nou, cu Constructorul Arad.

De la mijlocul lunii ianuarie până la 28 ianuarie, în Băile Felix, s-a finalizat un cantonament pregătitor, pentru echipa masculină de handbal Strungul Arad.



Strungul Arad, ianuarie 1989, în Băile Felix, în picioare: Pavel Crivăț, Doru Filimon, Teodor Mitran, Laris Mandiță, Daniel Irimia, Cristian Urs, Jeno Nagy, jucător - antrenor Ștefan Deacu, Gernot Weisz sau Wolfgang Merle ?, maseur Bruno Zimmer, Titi Ionescu, Daniel Apostu, antrenor Hans Burger, Mihai Petrică președinte al secției de handbal; jos: Constantin Călin, Martin Mondeck, Cosmin Ivașcu, Flavian Robu, Ladislau Boldor.

Duminică, 29 ianuarie, Cupa de Iarnă la echipele masculine de handbal din campionatul județean, s-a desfășurat în Sala de Sport Polivalentă Arad, în cadrul Daciadei. Au participat: CSM Vagonul Arad, UTA Arad, CSS Arad, Progresul Pecica, ASA Rapid Lipova, Mobila Pâncota, Gloria Sântana și o echipă de arbitri.

Prima etapă a adus următoarele rezultate:

CSS Arad - ASA Rapid Lipova 22:21, cu multe faze frumoase de joc, cu finalul mai bun pentru echipa școlii sportive.

CSM Vagonul Arad - UTA Arad 29:23, echipa Fabricii de Vagoane a fost cu mult superioară echipei UTA și a meritat din plin să câștige.

Progresul Pecica - Mobila Pâncota 25:14, victorie clară pentru Pecica, dar și Pâncota a luptat cu mult curaj și ambiție.

Gloria Sântana - Echipa de arbitri 24:23, o victorie strânsă pentru echipa Sântana, după un joc echilibrat.

De joi până duminică, 2-5 februarie, în sala de sport Polivalentă Arad, s-a desfășurat un turneu de handbal pentru echipe de juniori, în cadrul diviziei școlare și de juniori . Jocurile s-au derulat într-un sistem cu zile de joc care se vor juca și în alte orașe.

Dintre echipele participante s-a remarcat CSS Târgu Mureș, care a învins CSS Arad cu 25:13 (12:5). Alte rezultate: CSS Timișoara - CSS Sebeș 35:23(19:15), CSS Baia Mare - CSS Oradea 32:29(19:14) și CSS Cluj - CSS Zalău 27:26(12:13).

Rezultate CSS Arad:

1.CSS Arad - CSS Oradea 22:28

2.CSS Arad - CSS Cluj 14:35

3.CSS Arad - CSS Zalău 13:26

4.CSS Arad - CSS Târgu Mureș 13:25

De joi până duminică, 2-5 februarie, primul turneu de sală a avut loc în cadrul diviziei școlare și de juniori, pentru echipele de juniori I. Acolo a fost și CSS Arad, condus de profesorul Gheorghe Dima.

Rezultate CSS Arad:

1.CSS Arad - CSS Cluj 13:28

2.CSS Arad - CSS Bistrița 17:21

3.CSS Târgu Mureș - CSS Arad 28:23

4.CSS Baia Mare - CSS Arad 30:25

Duminică, 5 februarie, a doua etapă de meciuri pentru Cupa de Iarnă s-a disputat în Sala de Sport Polivalentă.

Rezultatele etapei II:

Echipa de arbitrii - CSM Vagonul Arad 32:18

ASA Rapid Lipova - Progresul Pecica 23:23

CSS Arad - Gloria Sântana 23:21

UTA Arad - Mobila Pâncota 22:17.

Duminică dimineața, 12 februarie, ora 9.00, în Sala de Sport Polivalentă, a fost **a** patra etapa de meciuri pentru Cupa de iarnă.

Rezultate:

CSS Arad - CSM Vagonul Arad 23:30 (10:15), un joc bun din punct de vedere tehnic, dar experiența și maturitatea jucătorilor de la Vagonul au fost cruciale.

UTA Arad - Progresul Pecica, 25:30 (9:17), o afacere clară pentru echipa Progresul, care a fost net superioară echipei UTA Arad, ca pregătire fizică și tehnică.

Mobila Pâncota - Gloria Sântana 23:25 (11:13), un joc foarte echilibrat, în care ambele echipe s-au luptat cu pasiune și în care echipa experimentată Gloria Sântana, s-a impus pe merit la final.

Echipa de arbitri - ASA Rapid Lipova 27:22 (16:13), un joc interesant și spectaculos, în care echipa de arbitri, formată din foști jucători din liga A și B, a opus rezistență puternică, dar până la urmă formația din Lipova a câștigat meritat.

În perioada 13-16 februarie, la Deva s-a desfășurat faza de zonă pentru echipele de juniori II cu participarea Aradului.

Rezultate CSS Arad:

1.CSS Arad - CSS Cluj 13:25

2.CSS Arad - CSS Tărgu Mureș 10:21

3.CSS Arad - CSS Sfântu Gheorghe 11:36

Clasament final

1.CSS Sfantu Gheorghe 9 puncte

2.CSS Targu Mures 7

3.CSS Cluj 5

4.CSS Arad 3

În perioada 14-16 februarie, la Deva, a fost faza intermediară în competiţia națională pentru echipele de juniori II, cu participarea CSS Arad, antrenor fiind profesor Adolf Frombach.

Rezultate CSS Arad:

1.CSS Arad - Covasna 32:19(17:7)

2.CSS Arad - Cluj 29:21(15:12)

3.CSS Arad - Harghita 31:21(14:10)

4.CSS Arad - Mureș 26:15(13:7)

Clasament final:

1.Arad 12 puncte

2.Mures 9

3.Covasna 8

4. Cluj 6

5.Harghita 5

Sâmbătă după-amiază, 18 februarie, ora 17 a avut loc un joc pregătitor în sala polivalentă, între Petrolul Ploiești, liderul Seriei I a ligii B, și Strungul Arad, liderul Seriei a II-a ai Ligii B. Meciul s-a încheiat la 36:25 (18:10) pentru Strungul Arad.

Rezultatul categoric cu care gazdele au obținut această victorie, sugerează că a fost un joc ușor pentru arădenii. Dar nu a fost cazul, pentru că echipa vizitatoare a ripostat cu înverșunare și a oferit o rezistență dură. Doar în ultimele 10 minute de joc, echipa Strungul a reușit să înscrie goluri fără să rateze și nu le-a dat nicio șansă adversarilor.

Strungul Arad a jucat cu: Apostu, Filimon, Weisz 7, Ionescu, Deacu 1, Crivăț 6, Robu 6, Urs 5, Avram 1, Călin, Mitran, Irimia, Mandeck, Nagy 10, Merle, Boldor. Antrenori: profesor Hans Burger și profesor Ștefan Deacu.

De vineri până duminică, 24-26 februarie, cel de-al doilea turneu de sală pentru echipe de juniori a avut loc în cadrul diviziei școlare și de juniori.

Rezultate CSS Arad:

5.CSS Aad - CSS Baia Mare 17:33

6.CSS Arad - CSS Sebeș 15:26

7.CSS Arad - CSS Timișoara 10:34

Din păcate, CSS Arad a ocupat locul 8, după turneele de sală antrenat de profesorul Ion Buruc.

De vineri până duminică, 24-26 februarie, cel de-al doilea turneu de sală pentru echipe de juniori, a avut loc în cadrul diviziei școlare și de juniori.

Rezultate CSS Arad:

5.CSS Timișoara - CSS Arad 29:23

6.CSS Arad - CSS Satu Mare 30:28

7.CSS Reșița - CSS Arad 31:29

Juniorii I CSS Arad, pregătiți de profesorul Gheorghe Dima, au ocupat doar locul 8, după turul doi.

Duminică dimineața, 26 februarie, ora 11 s-a mai disputat o zi de joc pentru Cupa de Iarnă.



Echipa de liga A Constructorul Timișoara, cu portărița originară din Arad,
Cerasela Păsculescu, 1989, în Timișoara.

Într-un articol din ziar de duminică, 26 februarie, în care antrenorul Strungul Arad, profesor Hans Burger, a dat un interviu, se pot rezuma următoarele: pregătirile la Bad Felix au mers conform planului, toți jucătorii sunt pregătiți serios, fizic și psihic pentru a doua jumătate a sezonului. Antrenorul consideră că sunt șanse mari de promovare în liga A.

Rezultate din jocurile de pregătire:

Strungul Arad - Campioana județului Timiș 43:32
Strungul Arad - Comerțul Sânnicolau Mare(A) 30:32
Strungul Arad - Comerțul Sânnicolau Mare 29:23
Strungul Arad - Comerțul Sânnicolau Mare 26:24
Strungul Arad - Comerțul Sânnicolau Mare 29:27

Dintre jucători, antrenorul i-a lăudat din nou pe: Nagy, Robu, Weisz, Crivăț (doar în parte), Ionescu și Deacu. De ce Strungul primește atât de multe goluri? Retragerea echipei în poziţia defensivă este o greşeală. A clarificat antrenorul. Vor avea loc și turnee pregătitoare la Pitești, apoi la Cluj și în final, în martie un turneu la Arad, cu participarea Independenței Carpați Mârsa, Metalul Lugoj și Constructorul Arad.

Miercuri, 15 martie, au fost anunțate rezultatele celor două turnee pregătitoare, iar spre bucuria fanilor de handbal, Strungul Arad a câștigat ambele turnee.

La Pitești s-a luptat pentru **Cupa Trivale**.

Rezultate:

Strungul Arad - Calculatorul București 27:23
Strungul Arad - Dacia Pitești (A) 31:30
Strungul Arad - Știința Bacău (A) 25:23
Strungul Arad - Tractorul Brașov (A) 28:19
Strungul Arad - Metalul Bistrița 26:27

Golgheterul echipei a fost Nagy, cu 41 de goluri, urmat de Urs și Robu.

Turneul de la Cluj-Napoca cu rezultatele:

Universitatea Cluj - Strungul Arad 24:23

Strungul Arad - Minaur Baia Mare 26:24

Strungul Arad - Dinamo Brașov 25:20

Duminică dimineața, 2 aprilie, ora 9.30, în prima etapa de meciuri din returul ligii B masculine, în Sala de Sport Polivalentă s-a disputat jocul de handbal dintre Strungul Arad și Constructorul Arad. Cei peste 1.000 de spectatori au văzut o victorie la 23:16 (10:9) pentru Strungul Arad.

Constructorul Arad a rezistat aprig, mai ales în prima repriză; cu jocul de atac al lui Voitilă, Slach și Mandiță, s-au marcat câteva goluri, dar și multe au fost ratate. Strungul nu a început bine prima repriză și doar datorită portarului Apostu, au intrat la pauză cu un gol în avantaj. Urs, Crivăț și Weisz au ratat și ei multe ocazii de a marca în prima repriză.

Dar după pauză, Strungul a jucat mai organizat în atac, s-a strâns mai bine în apărare și datorită preciziei lui Nagy, Deacu și Crivăț, golaverajul a crescut și avantajul au fost deja de șase goluri, în minutul 47 de joc. Nagy a sigilat scorul final de 23:16 cu un gol minunat, de la distanță lungă.

Lotul Strungul Arad: Apostu, Filimon și Popa în poartă, Deacu, Ionescu, Weisz, Nagy, Crivăț, Robu, Urs, Avram, Boldor, Irimia, Călin, Mitran, Mondeck, Ivașcu, Merle. Antrenori: profesor Hans Burger și profesor Ștefan Deacu.

Lotul Constructorul Arad: Bartoș și Drăgan în poartă, Voitilă, Cernica, Slach, Mandiță, Schäffer, Beldiman, Groza, Enea, Turda, Arva. Antrenorli profesor Mihai Mironiuc și Dumitru Ienea.

Duminică dimineața, 9 aprilie, ora 10, în Sala de Sport Polivalentă, s-a disputat meciul de liga B masculin, dintre Constructorul Arad și Minaur II Baia Mare. Meciul s-a încheiat cu Constructorul Arad câștigând cu 23:16 (12:6).

Spre bucuria spectatorilor prezenți, Constructorul s-a mobilizat și a câștigat pe merit. Cu siguranță, importanța jocului nu a permis niciunei echipe să-și asume prea multe riscuri și să facă mișcări frumoase și spectaculoase, nu de data aceasta. Cel mai important aspect au fost punctele și odată cu această victorie, speranța de a rămâne în liga B a crescut din nou.

La această victorie a contribuit toată echipa, dar mai ales Voitilă și portarul Drăgan; acesta din urmă a fost foarte greu de învins în această dimineață. Din păcate, jucătorii Constructorului ratează încă prea multe ocazii de a înscrie și mai sunt multe de recuperat.

Constructorul Arad a jucat cu: Drăgan, Bartoș, Voitilă 6, Beldiman 4, Mandiță 3, Slach 3, Groza 2, Schäffer 2, Cernica 1, Enea 1, Turda 1, Arva 1.

Tot duminică, 9 aprilie, la Timișoara, meciul de liga B dintre Autoturisme Timișoara și Strungul Arad s-a desfășurat cu echipa arădeană învingătoare cu 20:23.

La 11-13 aprilie 1989, la Deva s-a desfășurat semifinala competiției naționale pentru echipe de juniori II. S-a calificat și CSS Arad cu, antrenorul, profesor Adolf Frombach.

Rezultate CSS Arad:

1.CSS Arad - Timiș 25:22(9:12)

2.CSS Arad - Mureș 26:14(14:7)

3.CSS Arad - Maramureș 21:15(9:8)

Clasament:

1.Arad	9 puncte
2.Maramureș	7
3.Timiș	5
4.Mureș	3

Sâmbătă, 15 aprilie, ora 15, în Sala de Sport Polivalentă Arad, s-a disputat meciul de liga B între Strungul Arad și Minaur II Cavnic. Meciul s-a încheiat cu o victorie clară, 33:19 (17:9) pentru echipa Strungul.

Era rar să vezi o echipă Strungu care a jucat dezlănțuită și cu mult entuziasm, de la început până în ultimul minut al jocului. Se poate spune că acesta a fost un joc spectaculos, la care fiecare membru al echipei a contribuit. Mobilitatea bună pe teren și combinațiile de joc în fața semicercului pun adesea apărarea adversă în șah mat.

În ceea ce privește atacul lui Strungul Arad, Crivăț, Weisz, Nagy și Urs sunt în prezent cei mai incisivi și pricepuți la trucuri din serie. Strungul Aradului au marcat 376 de goluri după 14 zile, cu siguranță cele mai multe din grupă, oferind o medie de 27 de goluri pe meci, și au primit doar 299 de goluri. Strungul este pregătit pentru liga A.

În acest joc nu trebuie decât să evidențiem jocul inteligent al lui Deacu și Nagy, efortul imens al lui Ionescu și Avram, maturitatea lui Mitran și Boldor și în final, salvarile defensive ale lui Apostu și Filimon.

Strungul Arad a jucat cu: Apostu, Filimon, Crivăț 9, Weisz 5, Urs 6, Nagy 6, Robu 3, Mitran 2, Deacu 1, Ionescu, Avram, Boldor. Antrenori: profesor Hans Burger și profesor Ștefan Deacu.

Minaur II Cavnic: Grigore Babici, Sergiu Buștean amândoi în poartă, Mircea Gherghel, Vasile Ute, Olimpiu Condor, Florin Marinescu, Attila Crișan, Leontin Babici, Leontin Pop, Dan Gavrila, Mircea Mitrache, Gavrila Cosma. Antrenori: Ioan Baiza și Gheorghe Razor.



Cei doi prieteni, Ștefan Deacu și Titi Ionescu sunt și cei mai experimentați jucători de la Strungul Arad, 1989, la Arad.

Duminică, 16 aprilie, la Bistrița, meciul din liga B masculin, dintre Metalul Bistrița și Constructorul Arad s-a disputat cu Constructorul Arad înfrânt, cu 27:19.

Campionatul județean masculin 1989

În luna aprilie, comisia județeană de handbal arădeană a decis împărțirea campionatului județean masculin în două grupe valorice astfel:

Grupa I

1.CSM Vagonul Arad
2.ASA Rapid Lipova
3.Progresul Pecica
4.Mobila Pâncota
5.Gloria I Sântana

Grupa II

1.UTA Arad
2.Victoria Ineu
3.Strungul Sebis
4.Gloria II Sântana

Prima zi de meciuri, 23 aprilie 1989, în campionatul județean masculin

Mobila Pâncota - ASA Rapid Lipova 28:28
Progresul Pecia - CSM Vagonul Arad
Gloria II Sântana - Strungul Sebiș 54:17
Victoria Ineu - UTA Arad 22:28

Duminică, 23 aprilie, în Sala de Sport Polivalentă s-a disputat meciul de liga B masculin, dintre Constructorul Arad și Tehnoutilaje Odorheiu Secuiesc. Meciul s-a încheiat cu victoria lui Constructorul Arad câștigând la 28:23 (14:9).

Constructorul a avut o zi bună, a intrat bine în joc din start și a avut cinci goluri avans, după prima repriză. În mod normal, acest joc ar fi trebuit să se încheie cu și mai mare golaveraj pentru arădeni, dar graba și lipsa de concentrare în fazele de finalizare, au dus la rezultatul mai sus menționat. Dar o victorie este totuși o victorie și va fi un bun suport moral pentru echipă, în următoarele întâlniri dificile.

Pentru Constructorul Arad au jucat: Drăgan, Bartoș, Cernica 9, Schäffer 7, Slach 4, Mandiță 4, Voitilă 2, Beldiman 1, Arva 1, Groza, Turda, Filimon. Antrenori: profesor Mihai Mironiuc și Dumitru Ienea.

Tot în această duminică, 23 aprilie, Strungul Arad a jucat în deplasare la Mârsa, împotriva Independenței Carpați Mârsa și a obținut o remiză cu 27:27.

Clasamentul după 15 etape de meciuri:

1.Strungul Arad 38 puncte
2.Metalul Hunedoara 32
3.Tehnometal Odorhei 31
4.Metalul Lugoj 31
5.Minaur II Baia Mare 30
6.Mecanică Oradea 30

Duminică dimineața, 30 aprilie, ora 10, în Sala de Sport Polivalentă, s-a disputat meciul de liga B masculin, dintre Strungul și Metalul Bistrița. Meciul a fost câștigat de Strungul Arad cu 27:20.

Metalul Bistrița: Nicolae Munteanu, Sfagan Doru, Vasile Badlas (toți în poartă), Teodor Irimes, Dumitru Furdui, Pavel Bejan, Marin Dan, Aldica Ioan, Vasile Moldovan, Sorin Giurgica, Marin Termure, Martin Lacner, Iosif Feier, Leon Cărăbuș, Sorin Sinor, Teodor Rosca. Antrenor: Ioan Palco.

Strungul Arad: Daniel Apostu, Doru Filimon beide im Tor, Ștefan Deacu, Titi Ionescu, Gernot Weisz, Jeno Nagy, Pavel Crivăț, Flavian Robu, Cristian Urs, Solovăstru Avram, Ladislau Boldor, Daniel Irimia, Teodor Mitran, Constantin Călin, Martin Mondek, Wolfgang Merle, Cosmin Ivașcu. Antrenori: profesor Hans Burger și profesor Ștefan Deacu. Masseur a fost Bruno Zimmer.



Nici fostul portar național Nicolae Munteanu, aflat în poarta Metalului Bistrița, nu a putut opri victoria lui Strungul Arad.



Pavel Crivăț nu a avut milă de fostul portar național (transferat de la Steaua București la Bistrița) și a marcat gol după gol.

Duminică, 30 aprilie, la Satu Mare, meciul de liga B dintre Unio Satu Mare și Constructorul Arad s-a finalizat cu formația arădeană învinsă cu 24:23.

Luni, 1 Mai, ora 8, pe terenul Constructorul și la terenul școlii sportive, pe malul Mureșului s-a desfășurat o competiție de handbal pentru echipele feminine și masculine ale campionatului județean. în cinstea zilei de 1 Mai.

Pe terenul Constructorul au jucat echipele feminine. În semifinale s-au întâlnit următoarele:

CSS Arad - Comerțul Lipova 15:10

FZ Tricolor Arad - Gloria Sântana 18:13

Locul 3-4 Gloria Sântana - Comerțul Lipova 18:12

Locul 1-2 FZ Tricolor Arad - CSS Arad 23:15

La terenul școlii sportive s-a desfășurat competiția masculină.

Conform rezultatelor, jocul final a fost următorul:

CSS Arad - Gloria Sântana 25:23.

A doua etapa de meciuri în campionatul județean masculin, 7 mai 1989,

ASA Rapid Lipova - Progresul Pecica 15:20

Gloria I Sântana - Mobila Pâncota 22:11

UTA Arad - Strungul Sebis 42:17

Victoria Ineu - Gloria II Sântana 16:28

Duminică dimineață, 7 mai, ora 10, în Sala de Sport Polivalentă meciul de handbal liga B, dintre Vagonul (Constructorul) Arad și Metalul Lugoj s-a încheiat 32:15 (18:8) pentru Vagonul (Constructorul) Arad. Se pare că a existat o altă schimbare în club. Vagonul (Constructorul) a făcut un joc foarte bun, spre bucuria spectatorilor prezenți și a confirmat forma bună în care se află în prezent echipa. Elevii antrenorilor, profesor Mihai Mironiuc și Dumitru Ienea, au făcut un joc bun tehnic și tactic, au condus din primul până în ultimul minut de joc și au arătat ce potențial au.

Păcat că nu au folosit acest potențial în prima jumătate a campionatului, atunci nu ar fi căzut în lupta pentru retrogradare. Plecarea a doi jucători titulari, cu siguranță nu este ceva care poate fi rezolvat atât de ușor, dar acum alți jucători trebuie să își asume responsabilitatea și să arate de ce sunt în lotul Constructorul.

Vagonul (Constructorul) Arad a jucat cu: Drăgan, Bartoș, Slach 7, Schäffer 5, Cernica 5, Beldiman 4, Mandiță 4, Voitilă 4, Groza 2, Enea 1, Arva și Turda.

Tot duminică, 7 mai, la Oradea, meciul de handbal din Liga B masculin, dintre Mecanică Oradea și Strungul Arad, s-a finalizat cu formația arădeană învinsă cu 24:20.

Joi, 11 mai, sala de sport Polivalentă Arad, a găzduit meciul din liga B masculină, dintre Strungul Arad și Tehnoutilaje Odorhei, echipa arădeană câștigând cu 35:26.

Tot joi, 11 mai, la Timișoara, meciul de liga B dintre Autoturisme Timișoara și Vagonul (Constructorul) Arad s-a finalizat cu formația arădeană învinsă cu 27:22.

A treia etapă de meciuri în campionatul județean masculin, 14 mai 1989

Progresul Pecica - Gloria I Sântana 26:24

CSM Vagonul - ASA Rapid Lipova

Gloria II Sântana - UTA Arad 29:25

Strungul Sebiș - Victoria Ineu 17:16

Duminică dimineața, 14 mai, în sala de sport Polivalentă, s-a disputat meciul de liga B masculin, dintre Vagonul (Constructorul) Arad și Independența Carpați Mârșa. Meciul s-a încheiat cu Vagonul Arad, câștigând 27:20 (15:10).

Echipa vizitatoare, care venise la Arad să fure măcar un punct, a fost dezamăgită. Fără a se strădui deosebit de mult, Vagonul a obținut o victorie categorică. Când echipa vizitatoare

s-a apropiat de Vagonul, jucătorii de la Vagonul au mărit puțin ritmul până a fost din nou un decalaj sigur de 4-5 goluri.

Din păcate, per total nu a fost un joc spectaculos, cu puține faze frumoase, aproape fără combinații la semicerc; doar extrema stanga Slach a avut acțiuni pătrunzătoare; Schäffer și Cernica au avut și ei câteva aruncări frumoase la poartă. Această echipă are cu siguranță potențial, dar încă sunt ratate mult prea multe ocazii de gol. Tot duminică aceasta, din cele 27 de goluri, 11 au fost de la punctul de 7 metri. Din păcate, nici cei doi portari Drăgan și Bartoș nu par să fie în formă. Dar, o victorie este totuși o victorie și vom vedea în următoarele zile de meciuri, cum va decurge lupta pentru evitarea retrogradării.

Vagonul (Constructorul) Arad a jucat cu: Drăgan, Bartoș, Cernica 7, Slach 5, Beldiman 4, Voitilă, 3, Mandiță 3, Schäffer 3, Enea 1, Groza 1, Arva și Turda. Antrenori: profesor Mihai Mironiuc și Dumitru Ienea.

Tot duminică, 14 mai, la Hunedoara, meciul din liga B masculin dintre Metalul Hunedoara și Strungul Arad s-a desfășurat cu arădenii câștigând cu 23:29.

Sâmbătă, 20 mai, pe terenul de handbal al Școlii Generale Nr. 22 Arad, s-a desfășurat faza județeană a Cupei UTC, la echipe liceale.

La categoria băieți, Liceul Industrial Nr.1 Arad a fost câștigător, dintr-un total de 14 echipe participante.

Rezultate:

Liceul Industrial nr.1 Arad - Liceul Industrial nr. 9 Arad 30:11
Liceul Industrial nr.1 Arad - Liceul Industrial Lipova 29:15
Liceul Industrial nr.1 Arad - Liceul Industrial nr.12 Arad 29:19
Liceul Industrial nr.1 Arad - Liceul Agroindustrial Sântana 25:14

Clasament băieți

1. Liceul Industrial nr.1 Arad
2. Liceul Agroindustrial Sântana
3. Liceul Industrial nr.12 Arad

La concursul feminin au participat 12 echipe. În jocul final s-au întâlnit Liceul Industrial Chișineu-Criș și Liceul Industrial Sebiș, pe care primul la câștigat cu 18:8.

Cele două echipe câștigătoare vor reprezenta județul Arad vineri și sâmbătă, 26-27 mai, în faza de zonă a Cupei UTC, de la Cluj.

Duminică dimineață, 21 mai, ora 10, în Sala de Sport Polivalentă, s-a disputat meciul de handbal din liga B masculină, dintre Strungul Arad și Unio Satu Mare. Jocul s-a încheiat cu o victorie clară la 38:20 (21:5) pentru Strungul Arad.

Echipa arădeană a avut în această duminică, unul dintre cele mai bune meciuri, sărbătorit cu căldură și cu multă bucurie de numeroșii suporteri. Era ceva de sărbătorit, pentru că Strungul Arad va fi implicat în liga A din toamnă, alături de echipe precum Steaua, Dinamo, Baia Mare, Poli, etc.

Revenind la joc, în care se vedea clar diferența de clasă dintre cele două echipe, o echipă cu pase precise, cu contraatacuri în primul val, al doilea val și al treilea val, cu combinații de pase spectaculoase la semicerc, cu o apărare precisă și mobilă și o echipă din Satu Mare care nu a avut nici cea mai mică șansă în acest joc.

De fapt, victoria de duminica trecută de la Hunedoara cu 29:23 în fața Metalului a fost suficientă arădenilor ca să treacă în frunte, ceea ce a însemnat că nu mai pot fi ajunși din urmă și astfel **Strungul promovează în liga A**. Succes în liga superioară!

Strungul Arad a jucat cu: Apostu, Filimon, Crivăț 11, Urs 7, Nagy 6, Avram 5, Weisz 4, Robu 2, Boldor 2, Merle 1, Mitran și Călin. Antrenori au fost profesor Hans Burger și profesor Ștefan Deacu.

Tot duminică, 21 mai, la Oradea, meciul de liga B între Mecanică Oradea și Vagonul (Constructorul) Arad s-a încheiat la egalitate, 20:20.

Returul sezonului a avut loc în perioada 9 aprilie - 21 mai, în aer liber, pentru echipele feminine de juniori I, din diviziile de juniori și școlare.

Rezultate CSS Arad în retur:

1.CSS Arad - CSS Oradea 16:34

2.CSS Arad - CSS Cluj 15:33

3.CSS Zalău - CSS Arad 27:7

4.CSS Arad - CSS Târgu Mureș 18:36

5.CSS Baia Mare - CSS Arad 12:5

6.CSS Arad - CSS Sebeș 11:25

7.CSS Timișoara - CSS Arad 26:14

După 21 de zile de meciuri, cu o singură victorie, CSS Arad, antrenat de profesor Ion Buruc, a retrogradat.

Returul sezonului a avut loc în perioada 9 aprilie - 21 mai, desfășurat în aer liber pentru echipele de juniori I, ca parte a diviziei școlare și de juniori.

21 mai 1989, a patra etapă în campionatul județean masculin

Gloria I Sântana - CSM Vagonul Arad

Mobila Pâncota - Progresul Pecica 19:31

Strungul Sebiș - Gloria II Sântana 20:27

UTA Arad - Victoria Ineu 34:21

Joi 25 mai 1989, a cincea etapă în campionatul județean masculin

CSM Vagonul - Mobila Pâncota

ASA Rapid Lipova - Gloria I Sântana 20:26

În perioada 25-26 mai, în București, în sala de sport Florească, a fost organizată o selecție pentru juniori II. Profesorul Gheorghe Dima a fost alături de Adrian Dreghici și pe Sergiu Huian, care au lăsat o impresie bună.

Duminică, 28 mai, 1989

Strungul Sebiș - UTA Arad 25:29

Gloria II Sântana - Victoria Ineu 38:19

Campionatul județean masculin, a șasea etapă de meciuri, 28 mai, 1989

ASA Rapid Lipova - Mobila Pâncota 29:22

CSM Vagonul Arad - Progresul Pecica

Duminică dimineața, 28 mai, ora 10.00 s-a disputat, în Sala de Sport Polivalentă Arad, meciul de handbal dintre Vagonul (Constructorul) Arad și Metalul Hunedoara, în cadrul penultimei etape a ligii B masculine. Meciul s-a încheiat cu victoria echipei Vagonul Arad la 36:23 (15:10).

Ambele echipe au fost departe una de alta în clasament: una în zona superioară (Metalul Hunedoara), cealaltă lângă locurile de retrogradare (Constructorul), dar pe teren nu se vedea nicio diferență, dimpotrivă, pentru că Vagonul (Constructorul) era de la început, până la sfârșit, echipa mai bună. Apropos, în ziua precedentă, arădenii au remizat la Oradea și au arătat, încă o dată, că Vagonul este la egalitate cu aproape toate echipele din această serie.

Meritul acestei forme bune, din a doua jumătate a sezonului, se datorează în primul rând celor doi antrenori, Mihai Mironiuc și Dumitru Ienea, care, după unele dificultăți organizatorice, au învățat echipa un concept de joc nou și modern, au omogenizat-o și au întărit-o din punct de vedere psihic. Așa s-a văzut și în acest meci, împotriva Metalului Hunedoara, când oamenii lui Voitilă au preluat controlul jocului și au fost mereu în frunte, datorită formei bune de joc a lui Beldiman, Groza și Slach.

În ultima zi de meciuri, Vagonul Arad merge la Reșița, pentru a juca împotriva CSM și sperăm să încheie campionatul cu un rezultat bun.

Pentru Vagonul (Constructorul) Arad, au jucat: Drăgan, Bartoș, Beldiman 10, Slach 7, Voitilă 5, Groza 4, Enea 4, Cernica 3, Schäffer 3, Mandiță, Arva și Turda. Antrenori: profesor Mihai Mironiuc și Dumitru Ienea.

Duminică, 28 mai, la Reșița a avut loc meciul de liga B dintre CSM Reșița și Strungul Arad, finalizat cu victoria Aradului, cu 21:27.

A șaptea etapă a campionatului județean masculin, 4 iunie 1989

Progresul Pecica - ASA Rapid Lipova 29:24

Mobila Pâncota - Gloria I Sântana 25:27

UTA Arad - Gloria II Sântana 29:23

Victoria Ineu - Strungul Sebiș 21:18

Duminică dimineața, 4 iunie, ora 10, s-a derulat în Sala de Sport Polivalentă Arad, meciul de handbal dintre Strungul Arad și Metalul Lugoj, în ultima etapă de meciuri din liga B masculină. Meciul s-a încheiat cu o victorie așteptată, la 33:23 (14:8) a arădenilor.

Cu această victorie împotriva Lugojului, **Strungul a ajuns la 97 de puncte, cu peste 10 puncte în fața echipei de pe locul doi și va juca în liga A, în toamnă.**

În acest joc, la fel ca în cele precedente, Strungul a jucat aparent relaxat, aparent fără efort serios. Acest lucru este posibil doar pentru că Strungul Arad are un lot foarte puternic, de care vor avea nevoie în liga A. Echipa vizitatoare, care ocupa un loc 6 securizat, a vrut să enerveze din nou arădenii și să opună o rezistență acerbă, în timp ce gazdele au abordat această întâlnire mai degrabă ca pe un antrenament, motiv pentru care, avantajul a fost ceva mai mic la pauză. Dar cu ușurință, prin mutări frumoase și goluri de la Nagy, Crivăț, Robu și Avram, arădenii s-au detașat din ce în ce mai mult. Apostu a fost și el într-o formă grozavă, așa cum a fost în cea mai mare parte a sezonului.

Strungul Arad: Apostu, Filimon, Robu 7, Crivăț 7, Urs 5, Avram 5, Nagy 3, Boldur 2, Deacu 1, Merle 1, Călin 1, Ionescu 1. Antrenori: profesor Hans Burger și profesor Ștefan Deacu.

Metalul Lugoj: Urkom, Marin beide im Tor, Luca, Grasu, Iovanescu, Dinu, Szigeti, Ticmeanu, Tudui, Grecu, Pantalia, Lungulescu, Szabo, Visan. Antrenor, Josef Sauer.

În cele din urmă, este de remarcat, lipsa lui Gernot Weisz din lotul lui Strungul Arad. **Este momentul în care, mulți sportivi de naționalitate germană se îndreaptă în liniște spre o nouă casă, Germania.**

Clasament:

1.Strungul Arad	101 puncte
2.Metalul Hunedoara	87
3.Metalul Bistrița	87
4.Independența Carpați Mârsa	85
5.Mecanica Oradea	85
6.Tehnoutilaje Odorhei	85
7.Constructorul Arad	85
8.Minaur II Cavnic	85
9.Metalul Lugoj	85
10.Autoturisme Timișoara	81
11. Unirea Satu Mare	81
12.CSM Reșița	75

Tot duminică, 4 iunie, a avut loc o întâlnire la Reșița, la meciul de liga B dintre CSM Reșița și Vagonul (Constructorul) Arad, finalizat cu victoria arădenilor, cu 21:23.

Campionatul județean masculin, a opta etapa de meciuri, 8 iunie 1989

Gloria I Sântana - Progresul Pecica 25:23

ASA Rapid Lipova - CSM Vagonul Arad

Campionatul județean masculin. a noua etapa de meciuri, 11 iunie 1989

CSM Vagonul Arad - Gloria I Sântana

Progresul Pecica - Mobila Pâncota 36:23

La 15-18 iunie 1989, în Craiova s-a desfășurat turneul final al competiției naționale pentru echipe de juniori II. S-a calificat și CSS Arad, condus de profesor Adolf Frombach.

Rezultatele Aradului:

Arad - Bacău 31:22

Arad - Brașov 24:28

Arad - București 22:25

Arad - Dâmbovița 24:22

Arad - Galați 14:20

Arad - Hunedoara 30:24

Arad - Maramureș 24:28

Clasament final:

1.Brașov 18 puncte

2.Maramureș 17

3.Galați 17

4.București 15

5.Dimbovița 14

6.Arad 13

7.Bacău 10

8.Hunedoara 8

În cadrul acestei competiții naționale, s-au remarcat următorii jucători ai CSS II Arad: Sergiu Huian, Adrian Apătean, Adrian Dreghici și portarul Florin Țărău.

Jocurile pregătitoare ale diferitelor faze ale competiției pentru CSS Arad, s-au desfășurat în cadrul cupei orașelor.

I Hunedoara

Arad - Petroșani 24:14

Arad - Hunedoara 19:18

Arad - Sebeș 24:17

Arad - Târgu Jiu 9:10

Clasament: 1. Arad

II Baia Mare

Arad - Cluj 34:35

Arad - Baia Mare 22:20

Arad - Bistrița 21:16

Clasament: 1. Arad

III Arad

Arad - Hunedoara 19:15

Arad - Sebeș 28:16

Arad - Petroșani 22:22

Arad I - Arad II 21:19

Clasament: 1. Arad I

IV Petroșani
Arad - Petroșani 20:21
Arad - Târgu Jiu 23:8
Arad - Sebeș 17:8
Clasament:
1.Petrosani 12 puncte
2.Arad 10
V Arad
Arad - Cluj 34:19
Arad - Bistrița 21:25
Arad - Baia Mare 18:18
Clasament:
1.Bistrița 8 puncte
2.Baia Mare 7
3.Arad 6
VI Bistrița
Arad - Cluj 28:25
Arad - Bistrița 18:22
Arad - Baia Mare 9:11
Clasament:
1.Bistrița 8 p
2.Baia Mare 7
3.Arad 6
VII Cluj
Arad - Bistrița 18:14
Arad - Cluj 35:1
Baia Mare 28:14
Clasament:
1. Arad 9 puncte.
Campionatul județean masculin, a zecea etapă de meciuri, 18 iunie 1989
Mobila Pâncota - Vagonul Arad
Gloria I Sântana - ASA Rapid Lipova 31:24

Marți, 11 iulie, într-un ziar local, **antrenorul Hans Burger** a dat un interviu, despre viitorul echipei Strungul Arad în divizia A. În rezumat, a adresat mulțumiri suporterilor, directorului tehnic inginer Mircea Roman, președintelui și vicepreședintelui secției handbal Mihai Petrică și Ioan Pirv, doctorului de echipă Dorin Dehelean și maseurului Bruno Zimmer. Galeria entuziastă a miilor de suporteri, a căror dragoste și încredere ați simțit, au servit echipa ca un al optulea jucător.

După doi ani în liga B, **Strungul Arad va juca pentru prima dată în liga A**. Acesta a fost scopul antrenorului Burger și l-a atins, împreună cu colegul său, cunoscutul jucător - antrenor Ștefan Deacu. **“Faceți ceva mai întâi și vorbiți despre asta mai târziu”**, spune profesorul Hans Burger.

Strungul a fost cu peste 10 puncte în fața echipei Metalul Hunedoara, clasată pe locul doi, datorită celor 17 victorii, un egal și 4 înfrângeri. Jocul consistent al echipei pe tot parcursul campionatului a fost crucial. Eficiența golurilor a fost de 27 goluri, media de vârstă de 24,5 ani și media de înălțime a fost de 1,87 m. Golgheterii au fost Nagy și Crivăț, dar și ceilalți jucători au avut mare succes. Lotul Strungul de succes: Apostu, Filimon, Popa, Deacu, Ionescu, Nagy,

Crivăț, Robu, Urs, Avram, Boldor, Irimia, Călin, Mondeck, Ivașcu, Merle și Mitran. Weisz, care a fost pierdut, nu mai este menționat.

Din 3 iulie, lotul se va aduna și va participa la un cantonament la Moneasa, întrucât își doresc să fie bine pregătiți până la 28 septembrie, când urmează startul în liga A, spus antrenorul echipei Strungul Arad, profesor Hans Burger.



Echipa de handbal a Liceului Industrial Nr. 1 Arad, câștigătoarea Cupei UTC, județul Arad.

Miercuri dimineața, 23 August, ora 9.00, pe terenul școlii sportive a avut loc un turneu de handbal masculin pentru **Cupa Eliberării**. Au participat următoarele echipe: UTA Arad, Progresul Pecica și Gloria Sântana.

În septembrie, la începutul anului şcolar 1988-1989, catedra profesorilor de handbal de la școala sportivă a fost organizată astfel:

fete

1.Ion Buruc cu junioare I

2.Maria Buruc cu junioare II

3.Emilia Mandache junioare III

băieți

1.Adolf Frombach cu juniorii I

2.Gheorghe Dima cu juniorii II

3.Tiberiu Kertesz cu juniorii III

De vineri până duminică, 1-3 septembrie, în Sala de Sport Polivalentă Arad a avut loc un turneu de handbal pentru **Cupa Strungul**, organizat de clubul sportiv Strungul Arad, la care au participat următoarele echipe: Dinamo București, Politehnica Timișoara, Dacia Pitești și Strungul Arad, toate echipe din liga A.

Spre bucuria numărului mare de suporteri, Strungul a lăsat o impresie bună și a jucat exuberant, fără complexe în fața adversarilor puternici. Datorită unui joc precis, tehnic și eficient, arădenii au reușit să câștige cu Politehnica Timișoara 31:25 și cu Dacia Pitești 19:17. Abia în finală au pierdut împotriva lui Dinamo București, cu 31:32.



Echipa Strungul Arad, după promovarea în liga A, în septembrie 1989, în picioare: antrenor profesor Hans Burger, Laris Mandiță, Jeno Nagy, Pavel Crivăț, Rainer Schäfer; în rândul mijlociu: Titi Ionescu, antrenor secund, Ștefan Deacu, Teodor Mitran, Martin Mondek, Flavian Robu, Constantin Călin; jos: Doru Filimon, Ladislau Boldor, Daniel Irimia, Solovăstru Avram, Wolfgang Merle, Octavian Fînață, Daniel Apostu.

După turneu, antrenorul Hans Burger a făcut următorul comentariu: „A fost o verificare utilă pentru noi, mai ales să cunoaștem nivelul de pregătire al echipei și, după cum s-a văzut, aproape toți membrii echipei au jucat bine”.

Strungul Arad: Apostu, Filimon, Deacu, Ionescu, Crivăț, Robu, Avram, Nagy, Fînață, Călin, Boldor, Mandiță, Schäffer, Ivașcu, Gașpar și Irimia. Antrenor, profesor Hans Burger și profesor Ștefan Deacu.

Duminică, 3 septembrie, s-a derulat prima etapă din liga B de handbal masculin. Vagonul (Constructorul) Arad a avut un meci în deplasare la Timișoara, împotriva Autoturisme Timișoara și a obținut egalitate la 21:21, după un meci greu.

Duminică, 10 septembrie, ora 10, în Sala de Sport Polivalentă Arad, s-a disputat meciul de liga B masculin dintre Vagonul Arad și CSM Reșița. Meciul s-a încheiat la 19:17 (8:6) pentru Vagonul Arad.

Un joc foarte prost pentru Vagonul Arad, mai ales în prima repriză. Spectatorii prezenți au fost pur și simplu consternați de jocul echipei lor, pentru că jucătorilor le-a fost greu să se concentreze, au pasat la întâmplare și au ratat multe ocazii de gol prin Slach, Groza și Beldiman. Dar, portarul Drăgan a avut o zi bună și performanța sa a fost crucială pentru această victorie.

Adevărul este că, echipa a avut de suferit din cauza plecării unor jucători titulari, nu au reușit să sincronizeze pasele jucătorilor și fazele de joc; după pauză, jocul arădenilor s-a îmbunătățit, au fost tot timpul în frunte, până la sfârșitul jocului.

Vagonul Arad: Drăgan, Bartoș, Turda 5, Groza 5, Toth 3, Slach 2, Vidican 2, Măcinic 1, Beldiman 1, Cernica, Zangor, Hulbar. Antrenori: profesor Mihai Mironiuc și Dumitru Ienea.

Duminică, 24 septembrie, ora 10, în Sala de Sport Polivalentă Arad, s-a disputat meciul de liga B masculin, dintre Vagonul Arad și Metalul Hunedoara.

Joi după-amiază, 28 septembrie, ora 17, în Sala de Sport Polivalentă Arad, meciul dintre Strungul Arad și Universitatea Craiova, s-a disputat în cadrul primei zile de meciuri din liga A masculină de handbal. Primul meci de ligă A, încurajat de un public numeros, a fost câștigat de Strungul Arad cu 23:19 (12:12).

Arădenii au încercat mereu să fie primii care au luat mingea, nu au făcut economie de energie și rezistență, atât în atac, cât și în apărare și au combinat spectaculos și eficient la semicerc. La această victorie au contribuit și aruncările puternice ale lui Nagy, pătrunderea pivoților Avram și Urs, jocul inteligent al lui Deacu și Robu, atât în atac, cât și în apărare. Cu toate acestea, a fost un joc extrem de dificil împotriva unui adversar dur, iar victoria arădeană a fost binemeritată.

Strungul Arad a jucat cu: Apostu, Filimon, Nagy 12, Avram 4, Crivăț 3, Robu 2, Urs 1, Deacu 1, Boldor, Mandiță, Gașpar și Fînață. Antrenori au fost profesorul Hans Burger și profesorul Ștefan Deacu.

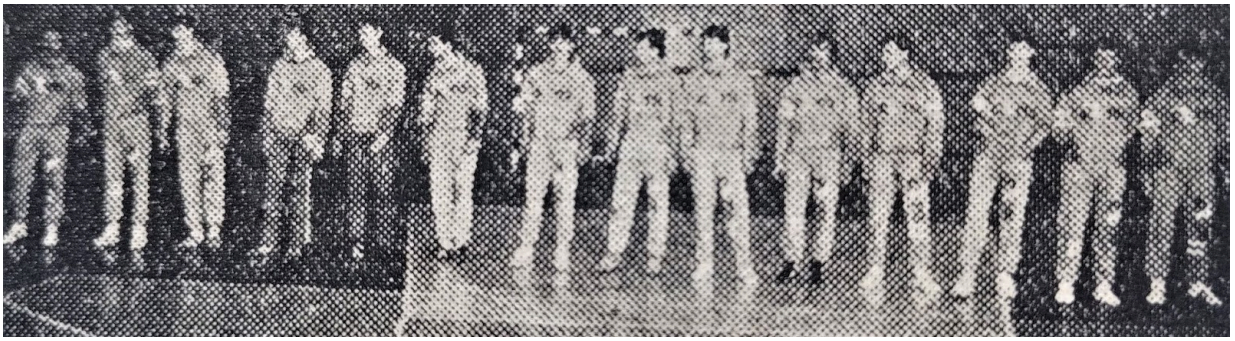

Înaintea meciului Strungul Arad cu Universitatea Craiova, 1989, la Arad.

Duminică, 1 octombrie, la Cluj, meciul de ligă A masculin dintre Universitatea Cluj și Strungul Arad s-a terminat cu formația arădeană învinsă, cu 25:24 (13:12).

Joi după-amiază, 5 octombrie, ora 17, în Sala de Sport Polivalentă Arad s-a disputat meciul de liga A masculin, dintre Strungul Arad și Dinamo Brașov. Meciul a fost câștigat de Strungul Arad cu 25:22 (12:9).

La al doilea joc de acasă al Strungului Aradu, au fost peste 2.000 de spectatori în tribune, care și-au aplaudat cu entuziasm echipa. Deși ultimul meci de la Cluj contra Universității a fost pierdut, Strungul a arătat un joc tipic de campionat, a preluat controlul jocului din primul minut și a reușit să mențină avansul de 3-4 goluri până la finalul jocului, datorită unor aruncări bune la poartă, în special de la Nagy, Crivăț și Urs. Deacu și Robu au jucat, ca de obicei, cu ambiție, iar tânărul Gașpar a fost ambițios și promițător.

Strungul Arad a jucat cu: Apostu, Filimon, Nagy 10, Crivăț 8, Urs 3, Robu 2, Deacu 1, Gașpar 1, Avram, Fînață, Mandiță, Boldor. Antrenori: profesor Hans Burger și profesor Ștefan Deacu.



Portarul Daniel Apostu a închis poarta la atacul advers.

Duminică, 8 octombrie, la Constanța, meciul de liga A masculin, dintre Hidrotehnica Constanța și Strungul Arad s-a terminat cu învingerea formației arădeană, cu 23:21 (11:11).

Duminică, 8 octombrie, ora 10, în Sala de Sport Polivalentă Arad, s-a disputat meciul de liga B masculin, dintre Vagonul Arad și Metalul Lugoj. Meciul s-a încheiat cu o victorie strânsă la 23:22 (13:12) pentru Vagonul Arad.

Meciul a început cu două goluri spectaculoase de la Vagonul Arad și s-ar fi putut gândi că va fi un joc ușor, cu echipa de pe locul șase în clasament, dar nu a fost așa, pentru că pe măsură ce jocul s-a derulat, echipa de la Lugoj a devenit mai tot puternică. Cu toate acestea, echipa lui Voitilă a reușit să intre în pauză, cu avans de un gol.

În a doua jumătate a jocului, avantajul minim a rămas, deși arădenii au avut ocazia să mărească avansul, datorită lui Turda, Beldiman și Groza, dar au fost ocazii în care mingea pur și simplu nu vroia să intre în poartă. Dar dacă te gândești că această echipă și-a pierdut cei mai importanți jucători titulari în ultimii doi ani și acum se reconstruiește, ceea ce necesită multă răbdare și timp, nu poți decât să-i lauzi pe cei doi antrenori, profesor Mihai Mironiuc și Dumitru Ienea, și să le dorești mult succes, să formeze din nou o echipă puternică prin efortul lor.

Vagonul Arad a jucat cu: Drăgan, Bartoș, Voitilă 7, Slach 4, Beldiman 4, Groza 3, Cernica 2, Toth 2, Turda 1, Vidican, Zangor, Haica.

Joi după-amiază, 12 octombrie, ora 17, în Sala de Sport Polivalentă Arad s-a disputat meciul de liga A masculin dintre Strungul Arad și Dinamo București. Meciul a fost pierdut cu 26:32 (13:15).

La acest joc au venit peste 2.000 de spectatori, pentru a-și încuraja echipa și au sperat într-o minune. Deși această dorință nu s-a împlinit, spectatorii au văzut un frumos joc de handbal cu multe goluri, aruncări spectaculoase și combinații tehnice excelente. Au văzut o echipă Strungul profesionistă, omogenă și ambițioasă, care au dat de furcă echipei din București.

E greu să scoți în evidență câțiva jucători, pentru că toată echipa arădeană a dat totul pentru a evita înfrângerea. În ceea ce privește eficiența, Nagy ar putea fi remarcat.

La Strungul Arad au jucat: Apostu, Filimon, Nagy 11, Robu 5, Avram 4, Deacu 2, Fînață 2, Boldor 1, Crivăț 1, Urs, Mandiță, Gașpar. Antrenori: profesor Hans Burger și profesor Ștefan Deacu.

Duminică, 15 octombrie, ora 9.00, în Sala de Sport Polivalentă Arad s-a disputat meciul de liga B masculin, dintre Vagonul Arad și Comerțul Sânnicolau Mare. Din păcate, Vagonul Arad a pierdut cu 21:23 (9:11).

Se poate spune că Vagonul Arad a făcut un joc slab, în care nimeni nu s-a evidențiat, portarii Drăgan și Bartoș nu au apărat eficient, jocul lui Beldiman, Groza și Slach a fost întâmplător și fără orizont. Deteriorarea condiției fizice, numeroasele erori tehnice și pregătirea psihologică a echipei sunt îngrijorătoare. Dădea impresia unei echipe slăbite, cu acțiuni de atac lente și contraatacuri transparente, ușor apărate de adversar, motiv pentru care, arădenii au fost mereu nevoiți să rămână în urmă adversarului de la Sânnicolau Mare.

Tot duminică, 15 octombrie, ora 11.00, după meciul de liga B, s-a disputat meciul masculin de liga A, dintre Strungul Arad și HC Minaur Baia Mare. Spre dezamăgirea numărului mare de spectatori, acest joc s-a încheiat la egalitate 31:31 (9:11).

Puterea de luptă a jucătorilor Minaur, cu Nesovic, Andronic sau Porumb era cunoscută, dar se aștepta o rezistență dură, combativă și ambițioasă din partea Strungului. În mod surprinzător pentru toată lumea, a fost o acțiune slabă și lipsită de forță, mai ales de la Crivăț, Avram și Mandiță, cu multe erori tehnice ale tuturor jucătorilor, în frunte cu Robu, Boldor, Urs. Nagy, care era puternic păzit, a făcut și el câteva greșeli evitabile și a acționat insuficient pentru a scăpa de paza lui. Cei doi portari, Apostu și Filimon, au avut și ei o zi slabă.

Joi, 19 octombrie, la Timișoara, meciul masculin din liga A dintre Poli Timișoara și Strungul Arad s-a finalizat cu înfrângerea formației arădeană, cu scorul de 34:24 (14:8).

Sâmbătă și duminică, 21-22 octombrie, în Sala de Sport Polivalentă Arad s-a derulat **prima etapă a Cupei României**. Au participat toate cele opt echipe din seria D, inclusiv CSM Vagonul Arad.

După încheierea competiției, CSM Vagonul Arad a câștigat și a avut dreptul de a participa la următoarea fază a competiției alături, de echipele din liga A.

Rezultate pentru CSM Vagonul Arad:

CSM Vagonul Arad - Utilajul Știința Petroșani 24:20

CSM Vagonul Arad - Metalul Lugoj 24:22

CSM Vagonul Arad - Metalul Hunedoara 34:31

Im Finală: CSM Vagonul Arad - CSM Reșița 27:19

Duminică, 22 octombrie, ora 10, în Sala de Sport Polivalentă, s-a disputat meciul de liga A masculin dintre Strungul Arad și Steaua București. Spre bucuria celor peste 2.000 de spectatori, de data aceasta nu a existat nicio înfrângere, nici o victorie, ci un valoros egal 26:26 (14:14) împotriva unei echipe care a câștigat de două ori Cupa Cupelor Europene și a fost multiplă și actuală campioană națională.

Mulți dintre spectatorii prezenți au fost îngrijorați că va fi o înfrângere, pentru că Steaua București venise la Arad cu vedetele ei, precum Dumitru Marian, Berbece și Saftescu. Însă, duminica aceasta, Strungul a jucat foarte bine și doar cu ajutorul celor doi arbitri din Râmnicu

Vâlcea a reușit Steaua București sa plece acasă la egalitate. În acest joc, Steaua a rămas în urma echipei arădene și fără ajutorul arbitrilor, Strungul Arad ar fi obținut victoria meritată. Pentru a fi corecți, trebuie menționate și numeroasele aruncări neconvertite la poartă, precum și jocul de atac uneori șchiop al echipei arădene, care ar trebui evitat pe viitor.

Strungul Arad a jucat cu: Apostu, Filimon, Nagy 11, Crivăț 6, Robu 5, Deacu 2, Urs 2, Ionescu, Avram, Boldor, Fînață, Gașpar. Antrenori: profesor Hans Burger și profesor Ștefan Deacu.

Joi, 26 octombrie, la Târgu Mureș, a avut loc meciul de handbal din liga A masculină, dintre Electromureș Târgu Mures și Strungul Arad.

Duminică dimineața, 30 octombrie, un meci de liga B care s-a jucat în Sala de Sport Polivalentă Arad, a fost urmat de un meci de ligă A.

Liga B masculină a început la 9:30 dimineața un meci de handbal între CSM Vagonul Arad și Autoturisme Timișoara. De data aceasta, CSM Vagonul Arad a jucat foarte bine și a meritat să câștige. Jocul a fost caracterizat de sportivitate, cu care nu eram obișnuiți de la echipa din Timișoara, care este de obicei un adversar neplăcut.



Strungul Arad, noiembrie 1989, în picioare: Pavel Crivăț, Doru Filimon, Teodor Mitran, Laris Mandiță, Daniel Irimia, Cristian Urs, Jenö Nagy, antrenor - jucător Ștefan Deacu, Wolfgang Merle, maseur Bruno Zimmer, Titi Ionescu, Daniel Apostu, antrenor Hans Burger, Mihai Petrică președintele secției de handbal; jos: Constantin Călin, Martin Mondeck, Cosmin Ivașcu, Flavian Robu, Ladislau Boldor.

Liga A a început la ora 11 dimineața, cu meciul între Strungul Arad (ultimul meci pe teren propriu din prima jumătate a sezonului) și Dacia Pitești. Echipa arădeană a câștigat și a fost cu mult superioară adversarilor. Echipa arădeană a jucat aproape ca un ceas elvețian și a dat dovadă nu doar de finețe tehnică, ci și de o formă fizică excelentă. De asemenea, căpitanul echipei, Nagy, și-a depășit forma obișnuită în această duminică și a marcat aproape jumătate din goluri.

Duminică, 5 noiembrie, la Bacău a avut loc meciul de liga A masculin dintre Știința Bacău și Strungul Arad.

De vineri până duminică, 3-5 noiembrie, a avut loc prima ediţie a Cupei Ziridava în sala de sport FZ, pe strada Vasile Ureche, organizată pentru echipele feminine. Au participat echipe campioane ale județelor: Baia Mare, Cluj, Timiș, Oradea și Arad. Acest turneu a fost un bun prilej de a verifica nivelul de pregătire al echipelor participante și a fost câștigat de FZ Tricolor Arad, echipa antrenată de profesorul Adolf Frombach și profesorul Ion Buruc.

Rezultate:

FZ Tricolor Arad - Metalica Oradea 25:14

FZ Tricolor Arad - FZ Tricolor II Arad 33:24

FZ Tricolor Arad - Textila Timișoara 23:12

FZ Tricolor Arad - Flacara Cluj 20:14

Finala: FZ Tricolor Arad - Simared Baia Mare 22:18

Lotul FZ Tricolor Arad: Marcela Petre, Eliza Turcu, Cornelia Baboi, Rodica Moraru, Luminița Văcaru, Izabela Borhely, Isabela Caraiman, Letiția David, Floare Buda, Carmen Misaros, Marinela Tomuța.

Despre importanța acestui turneu, **inginerul Dan Cizmaș,** președintele secției de handbal a clubului FZ Tricolor Arad a spus: „Odată cu finalul competiției, s-a încheiat și o fază pregătitoare de 25 de jocuri, pentru a ne apropia puțin de obiectivul nostru de a promova în liga B, în primăvara viitoare. Până atunci vom participa la trei turnee cu echipe din liga B și vom juca alte jocuri de pregătire, până când vom ajunge la un număr de 70 de jocuri, pentru a ne atinge obiectivul”.

La 3-5 noiembrie 1989, în Lipova s-au disputat două jocuri pregătitoare junior III, între CSS Arad (condus de profesorul Tiberiu Kertesz) și Școala Generală Lipova.

Rezultate:

CSS Arad - Școala Generală Lipova 18:7

CSS Arad - Școala Generală Lipova 18:4

În același timp, la Radna s-au disputat două jocuri pregătitoare juniori II între CSS Arad (condus de profesor Gheorghe Dima) și generalul Radna.

Rezultate:

CSS Arad - Școala Generală Lipova 26:6

CSS Arad - Școala Generală Lipova 17:7

În perioada 16-17 noiembrie, la Timișoara s-au desfășurat două jocuri pregătitoare la junioare I, între CSS Poli Timișoara și CSS Arad, conduse de profesorul Ion Buruc.

Rezultate:

CSS Poli Timișoara - CSS Arad 25:25

CSS Poli Timișoara - CSS Arad 26:18

În perioada 16-17 noiembrie, la Arad, a avut loc un turneu pregătitor pentru echipele de juniori III, organizat de profesorul Gheorghe Dima.

Rezultate CSS Arad:

CSS Arad - CSS Cluj 29:29

CSS Arad - CSS Reșița 23:23 (după extensie 33:31)

CSS Arad - CSS Minaur Baia Mare 28:23

Clasament:

1.CSS Cluj

2.CSS Arad

3.CSS Minaur Baia Mare

4.CSS Minaur II Baia Mare

5.CSS Reșița
6.CSS Poli Timișoara

Duminică dimineața, 24 noiembrie, ora 10, în Sala de Sport Polivalentă Arad, s-a disputat meciul de handbal dintre CSM Vagonul Arad și Carpați Mârsa, în cadrul returului ligii B masculine. Meciul s-a încheiat la egalitate 23:23 (10:10).

Echipa vizitatoare, ce juca-se în liga A, a luptat cu fervoare și a încercat să marcheze mai multe goluri prin acțiuni individuale. Arădenii au marcat golurile prin combinații frumoase de joc, mai ales prin jucătorii de la extreme, care au ratat și câteva aruncări. Meciul a fost echilibrat pe ansamblu, dar când a mai rămas doar un minut, oaspeții conduceau 23:21 și egalarea a fost marcată cu 13 secunde înainte de final.

CSM Vagonul Arad: Drăgan, Slach, Turda, Groza, Cernica, Beldiman, Toth, Măcinic, Voitilă. Antrenori: profesor Mihai Mironiuc și Dumitru Ienea.



CSM Vagonul Arad cu căpitanul echipei Pavel Voitilă, portar Augustin Drăgan, Mihai Măcinic, Ioan Șoki, Groza, Gheorghe Beldiman, Traian Cernica, 1989, în Arad.

Duminică, 10 decembrie, ora 12, în sala de sport FZ, în cadrul evenimentului **Cupa 30 Decembrie,** s-au jucat următoarele meciuri de handbal masculin:

Progresul Pecica - Gloria Sântana
ASA Rapid Lipova - UTA Arad
CSS II Arad - CSS I Arad
Mobila Pâncota - Victoria Nădlac

Campionatul județean de handbal feminin 1989

Clasament:
1.FZ Tricolor Arad
2.**Gloria Sântana**
3.Rapid Lipova
4.Strungul Chișineu-Criș
5.CSS II Arad

Echipa feminină FZ Tricolor Arad, are dreptul de a participa la jocurile de calificare din primăvara anului 1990, pentru a promova în liga B.

Lotul FZ Tricolor Arad: Marcela Petre, Eliza Turcu, Cornelia Baboi, Rodica Moraru, Luminița Văcaru, Izabela Borhely, Isabela Caraiman, Letiția David, Floare Buda, Carmen Misaros, Marinela Tomuța. Antrenori: profesor Adolf Frombach și profesor Ion Buruc.

Campionatul județean de handbal pentru juniori 1989

La mijlocul lunii decembrie a fost anunțat și clasamentul echipelor de juniori I:
1.CSS I Arad
2.Rapid Lipova
3. Gloria Sântana
4.Strungul Chișineu-Criș
5.Liceul “Ioan Slavici” Arad

CSS Arad avea dreptul de a participa la jocurile de calificare pentru promovarea în diviziile școlare și de juniori, din primăvara anului 1990.

Campionatul județean de handbal masculin 1989

Clasament:
1.Progresul Pecica
2.Gloria Sântana
3.Rapid Lipova
4.UTA Arad
5.Mobila Pâncota
6.Victoria Nădlac
7.Strungul Sebiș
8. Voința Ineu

Progresul Pecica are dreptul de a participa la jocurile de calificare pentru promovarea în liga B, din primăvara anului 1990.



Campioana județeană Progresul Pecica, 1989

Progresul Pecica: Viorel Monea, Daniel Morar, Georghe Sălăjan, Ionel Șoimoșan, Ghițu Sabău, Stelian Androne, Cristian Chevereșan, Mircea Lazăr, Marcel Pantea, Ioan Lengyel, Doru Mihale, Dan Cărăbuș, Laris Mandiță, Ardelean, Teodor Mitran, Vrucean, Petru Vidican, Alfred Eisele, Cornel Mureșan. Antrenor, **profesor Romul Popețiu.**

Sâmbătă și duminică, 16-17 decembrie, în Sala de Sport Polivalentă, a avut loc o competiție de handbal pentru juniori, în cadrul cupei orașului. Au participat următoarele echipe: CSS I și II din Baia Mare, CSS Reșița, CSS Poli Timișoara și CSS Arad.

Duminică dimineata, 17 decembrie, începând cu ora 9.00, în sala de sport FZ a avut loc o altă etapă a **Cupei 30 Decembrie,** cu participarea echipelor din campionatul județean.

Revoluția română din decembrie 1989, a adus numeroase schimbări!

1989
SÂNTANA

Duminică, 29 ianuarie 1989, Cupa de Iarnă a echipelor masculine de handbal din campionatul județean, s-a desfășurat în Sala de Sport Polivalentă Arad, în cadrul Daciadei. Au participat: CSM Vagonul Arad, UTA Arad, CSS Arad, Progresul Pecica, ASA Rapid Lipova, Mobila Pâncota, Gloria Sântana și o echipă de arbitri.

Prima etapă a avut următoarele rezultate:

CSS Arad - ASA Rapid Lipova 22:21, cu multe faze frumoase de joc, cu victoria echipei școlii sportive.

CSM Vagonul Arad - UTA Arad 29:23, echipa Fabricii de Vagoane a fost cu mult superioară echipei UTA și a meritat din plin să câștige.

Progresul Pecica - Mobila Pâncota 25:14, victorie clară pentru Pecica, dar și Pâncota a luptat cu mult curaj și ambiție.

Gloria Sântana - Echipa de arbitri 24:23, o victorie strânsă pentru echipa Sântana, după un joc echilibrat.

Duminică, 5 februarie, a doua etapă de meciuri pentru **Cupa de Iarnă** s-a disputat în Sala de Sport Polivalentă Arad.

Rezultatele etapei a doua:

Echipa de arbitrii - CSM Vagonul Arad 32:18

ASA Rapid Lipova - Progresul Pecica 23:23

CSS Arad - Gloria Sântana 23:21

UTA Arad - Mobila Pâncota 22:17.

Duminică dimineața, 12 februarie, începând cu ora 9.00, în Sala de Sport Polivalentă, s-a derulat a patra etapă de meciuri pentru Cupa de Iarnă.

Rezultate:

CSS Arad - CSM Vagonul Arad 23:30 (10:15), un joc bun din punct de vedere tehnic,, dar experiența și maturitatea jucătorilor de la Vagonul au fost cruciale.

UTA Arad - Progresul Pecica, 25:30 (9:17), o victorie clară pentru echipa Progresul, care a fost net superioară UTA Arad, ca formă fizică și tehnică.

Mobila Pâncota - Gloria Sântana 23:25 (11:13), un joc foarte echilibrat, în care ambele echipe s-au luptat cu pasiune și echipa mai experimentată, Gloria Sântana, s-a impus.

ASA Rapid Lipova - Echipa de arbitri 27:22 (16:13), un joc interesant și spectaculos, în care echipa de arbitri, formată din foști jucători din liga A și B, a opus rezistență puternică, dar până la urmă, formația din Lipova a câștigat meritat.

Duminică dimineața, 26 februarie, la ora 11, a fost din nou etapă de jocuri pentru Cupa de Iarnă.

Meciuri de calificare pentru divizia școlară de juniori, 1-3 aprilie 1989, la Deva

După ce echipa de juniori Gloria Sântana a devenit campioană județeană pentru a doua oară consecutiv, au participat pentru prima dată la jocurile de calificare pentru promovarea în liga de juniori. Jocurile de calificare au fost de vineri până duminică, 1-3 aprilie, desfășurate la Deva. Au participat campionii județeani din Maramureș, (AS Antena Baia Mare) Bihor, (CSS I Oradea) Covasna (CSS-CSM Sfântu Gheorghe) și Arad (Gloria Sântana).

Rezultate:

Gloria Sântana - CSS Baia Mare 33:20(18:14)

Gloria Sântana a făcut un joc foarte bun. Campioana județului din Maramureș mai avea speranțe după pauză, dar speranțele au fost deșarte, pentru că a pierdut meciul.

Au jucat și au marcat pentru Gloria Sântana: Franz Budean și Traian Cara în poartă, Kurt Jäger 11, Franz Stefan Müller 1, Robert Renz 1, Johann Renz 1, Herbert Aufmuth 6, Ewald Zimmermann 1, Cătălin Șoit 8, Iosif Penzeș 7 , Roland Aufmuth, Harald Stefan Schiller. Antrenor, Josef Höniges.

CSS Oradea - CSS Covasna 21:14

Gloria Sântana - CSS Oradea 16:19(9:11)

Meciul împotriva școlii sportive din Oradea s-a dovedit a fi un joc de handbal echilibrat, combativ, în care ambele echipe s-au străduit pentru fiecare minge. Dacă echipa mea ar fi avut șanse mai mari, sau ar fi avut mai mult noroc, ar fi câștigat acest joc.

Au jucat și au marcat pentru Gloria Sântana: Franz Budean și Traian Cara în poartă, Kurt Jäger 9, Herbert Aufmuth 3, Ewald Zimmermann 2, Cătălin Șoit 1, Iosif Penzeș 1, Harald Schiller, Franz Stefan Müller, Roland Aufmuth, Johann Renz. Antrenor, Josef Höniges.

CSS Baia Mare - CSS Covasna 19:23

CSS Covasna - Gloria Sântana 21:18(8:12)

După ce Gloria Sântana a intrat în pauză cu 8:12, jucătorii mei au devenit puțin aroganți, în ciuda avertismentului meu, au acționat mai încet, nu s-au mai apărat cu dăruire, readucând adversarul în joc și în final, au pierdut.

Au jucat și au marcat pentru Gloria Sântana: Franz Budean și Traian Cara, ambii în poartă, Kurt Jäger 7, Johann Renz 1, Herbert Aufmuth 4, Ewald Zimmermann 4, Cătălin Șoit 1, Iosif Penzeș 1, Franz Müller, Aufmuth Roland, Harald Meager. Antrenor, Josef Höniges.

CSS Baia Mare - CSS Oradea 19:23

Clasament:

1.CSS I Oradea	9 puncte
2.CSS - CSM Sfantu Gheorghe	7
3.Gloria Sântana	5
4.AS Antena Baia Mare	3

La acest turneu de calificare, juniorii Gloriei Sântana au ocupat un loc al treilea onorabil, dar asta nu a permis promovarea. Giganții noștri la acest turneu au fost Traian Cara în poartă, Kurt Jäger și Franz Müller pe teren. Dacă trebuia să se joace cu giganți, perspectiva ar fi fost sumbră pentru handbalul românesc, în viitor.

Cei mai buni marcatori au fost: Kurt Jäger cu 27 de goluri, Herbert Aufmuth 13, Cătălin Șoit 10, Iosif Penzeș 9, Ewald Zimmermann 7 goluri. Căpitanul echipei a fost Herbert Aufmuth, iar Franz Bleiziffer a fost secretarul Asociației Gloria și a preluat activitatea logistică și organizatorică.



Lotul de juniori Gloria Sântana, în cantonament la Rădești, 1989, în picioare: Herbert Aufmuth, Franz Schauer, Franz Frank, Cătălin Șoit, Robert Renz, Harald Knapp, antrenor Josef Höniges; în ghemuit: Traian Cara, Josef Penzeș, Petru Stanga, Franz Budean și antrenor secund, Ioan Burusz. Lipsesc din fotografie: Johann Renz, Ewald Zimmermann, Harald Schiller, Roland Aufmuth, Siegfried Kerner, Franz Müller, Daniel Bleiziffer, Adrian Cernat, Ewald Henger, Dorin Crăciun, Raymondo Putin, Lucian Dărău.

Campionatul județean masculin 1989

În luna aprilie, comisia județeană arădeană de handbal a decis împărțirea campionatului județean masculin în două grupe valorice.

Grupa I

1.CSM Vagonul Arad
2.ASA Rapid Lipova
3.Progresul Pecica
4.Mobila Pâncota
5.Gloria I Sântana

Grupa II

1.UTA Arad
2.Victoria Ineu
3.Strungul Sebis
4. Gloria II Sântana

Prima etapă de meciuri pentru campionatul județean masculin, 23 aprilie 1989:

Mobila Pâncota - ASA Rapid Lipova 28:28

Progresul Pecica - CSM Vagonul Arad

Gloria II Sântana - Strungul Sebis 54:17

Victoria Ineu - UTA Arad 22:28

Luni 1 Mai, începând cu ora 8, pe Terenul Constructorul și cel al școlii sportive de pe malul Mureșului s-a desfășurat o competiție de handbal pentru echipele feminine și masculine ale campionatului județean, în cinstea zilei de 1 Mai.

Echipele feminine au jucat pe terenul Constructorul.

S-au întâlnit:

-în semifinale CSS Arad - Comerțul Lipova 15:10

FZ Tricolor Arad - Gloria Sântana 18:13

-pentru locurile 3-4 Gloria Sântana - Comerțul Lipova 18:12

-pentru locurile 1-2 FZ Tricolor Arad - CSS Arad 23:15

Pe terenul școlii sportive s-a desfășurat competiția masculină pe echipe.

În jocul final s-au întâlnit: CSS Arad - Gloria Sântana 25:23.

Campionatul județean masculin, a doua etapă de meciuri, 7 mai 1989:

ASA Rapid Lipova - Progresul Pecica 15:20

Gloria I Sântana - Mobila Pâncota 22:11

UTA Arad - Strungul Sebis 42:17

Victoria Ineu - Gloria II Sântana 16:28

Campionatul județean masculin, a treia etapă de meciuri, 14 mai 1989:

Progresul Pecica - Gloria I Sântana 26:24

CSM Vagonul - ASA Rapid Lipova

Gloria II Sântana - UTA Arad 29:25

Strungul Sebiș - Victoria Ineu 17:16

Sâmbătă, 20 mai, pe terenul de handbal al Școlii Generale Nr. 22 Arad, s-a desfășurat faza județeană a **Cupei UTC**, la echipe liceale.

La categoria băieți, Liceul Industrial Nr.1 Arad a fost câștigător, dintr-un total de 14 echipe participante.

Rezultate:

Liceul Industrial Nr.1 Arad - Liceul Industrial Nr. 9 Arad 30:11

Liceul Industrial Nr.1 Arad - Liceul Industrial Lipova 29:15

Liceul Industrial Nr.1 Arad - Liceul Industrial Nr.12 Arad 29:19

Liceul Industrial Nr.1 Arad - Liceul Agroindustrial Sântana 25:14

Clasament băieți:

1. Liceul Industrial Nr.1 Arad

2. Liceul Agroindustrial Sântana

3. Liceul Industrial Nr.12 Arad

La concursul pe pentru fete au participat 12 echipe. În jocul final s-au întâlnit Liceul Industrial Chișineu-Criș și Liceul Industrial Sebiș, pe care primul l-a câștigat cu 18:8.

Cele două echipe câștigătoare vor reprezenta județul Arad, vineri și sâmbătă 26-27 mai, în faza de zonă a Cupei UTC de la Cluj.

Campionatul județean masculin, a patra etapă de meciuri, 21 mai 1989:
Gloria I Sântana - CSM Vagonul Arad
Mobila Pâncota - Progresul Pecica 19:31
Strungul Sebiș - Gloria II Sântana 20:27
UTA Arad - Victoria Ineu 34:21
Campionatul județean masculin, a cincea etapă de meciuri, joi, 25 mai 1989:
CSM Vagonul - Mobila Pancota
ASA Rapid Lipova - Gloria I Sântana 20:26
Campionatul județean masculin, duminică, 28 mai 1989:
Strungul Sebiș - UTA Arad 25:29
Gloria II Sântana - Victoria Ineu 38:19
Campionatul județean masculin, a șasea etapă de meciuri, 28 mai 1989:
ASA Rapid Lipova - Mobila Pâncota 29:22
CSM Vagonul Arad - Progresul Pecica
Campionatul județean masculin, etapa șase - șapte de meciuri, 4 iunie 1989:
Progresul Pecica - ASA Rapid Lipova 29:24
Mobila Pâncota - Gloria I Sântana 25:27
UTA Arad - Gloria II Sântana 29:23
Victoria Ineu - Strungul Sebis 21:18
Campionatul județean masculin, a opta etapă de meciuri, 8 iunie 1989:
Gloria I Sântana - Progresul Pecica 25:23
ASA Rapid Lipova - CSM Vagonul Arad
Campionatul județean masculin, a noua etapă de meciuri, 11 iunie 1989:
CSM Vagonul Arad - Gloria I Sântana
Progresul Pecica - Mobila Pâncota 36:23
Campionatul județean masculin, a zecea etapa de meciuri, 18 iunie 1989:
Mobila Pâncota - CSM Vagonul Arad
Gloria I Sântana - ASA Rapid Lipova 31:24.

TURNEUL CUPA PIPATSCH 1989, la Biled

1.Multim Timișoara, 2.Progresul Pecica, 3.Giarmata, 4.Voința Reșița

În acest an au participat 30 de echipe de handbal.



Câștigătorul finalei turneului Pipatsch din 1989, la Biled, echipa Progresul Pecica, stând: Doru Lengyel, Doru Mihale, Gheorghe Chevereșan, Ghițu Sabău, Daniel Morar, Gheorghe Sălăjan, Mircea Lazăr, jos: ?, ?, ?, ?, Cruceanu, ?.

Miercuri dimineața, 23 August, la ora 9.00, pe terenul școlii sportive a avut loc un turneu de handbal masculin, pentru Cupa Eliberării. Au participat următoarele echipe: UTA Arad, Progresul Pecica și Gloria Sântana.

Duminică, 10 decembrie, începând cu ora 12.00, în sala de sport FZ s-au disputat următoarele meciuri de handbal masculin, în cadrul **Cupei 30 Decembrie**:

Progresul Pecica - Gloria Sântana

ASA Rapid Lipova - UTA Arad

CSS II Arad - CSS I Arad

Mobila Pâncota - Victoria Nadlac

Duminică dimineața, 17 decembrie, începând cu ora 9.00, în sala de sport FZ a avut loc o altă etapă a Cupei 30 Decembrie cu participarea echipelor din campionatul județean.

Campionatul județean de handbal feminin 1989

Clasament:

1.FZ Tricolor Arad

2.Gloria Sântana

3.Rapid Lipova

4.Strungul Chișineu-Criș

5.CSS II Arad

Aceasta i-a dat echipei feminine FZ Tricolor Arad dreptul de a participa la jocurile de calificare din primăvara anului 1990, pentru a promova în liga B.

Lotul FZ Tricolor Arad: Marcela Petre, Eliza Turcu, Cornelia Baboi, Rodica Moraru, Luminița Văcaru, Izabela Borhely, Isabela Caraiman, Letiția David, Floare Buda, Carmen Misaros, Marinela Tomuța. Antrenori: profesor Adolf Frombach și profesor Ion Buruc.

Campionatul județean de handbal pentru juniori 1989

Clasamentul echipelor de juniori I:
1.CSS I Arad
2.Rapid Lipova
3.Gloria Sântana
4.Strungul Chișineu-Criș
5.Liceul "Ioan Slavici" Arad

Aceasta a însemnat că, CSS Arad avea dreptul de a participa la jocurile de calificare pentru promovarea în diviziile școlare și de juniori, din primăvara anului 1990.

Lotul CSS Arad: Mladin, Baltat, Ciur, V. Serghiev, Huian, Dreghici, Handra, Țucudean, Nagy, C. Sergheiev, Tudor. Antrenor, profesor Adolf Frombach.

Campionatul județean de handbal masculin 1989
(ultimele meciuri jucate la începutul anului 1990).

Clasament:
1. Progresul Pecica
2. Gloria Sântana
3.Rapid Lipova
4.UTA Arad
5.Mobila Pâncota
6.Victoria Nădlac
7.Strungul Sebiș
8.Avantul Ineu.

Progresul Pecica are dreptul de a participa la jocurile de calificare pentru promovarea în liga B, din primăvara anului 1990.

Lotul Progresul Pecica: Morar, Sabău, Mandiță, Chevereșan, Lazăr, Ardelean, Mitran, Vrucean. Antrenor, profesor Romul Popețiu.

Duminică dimineața, 17 decembrie, în sala de sport FZ, puținele jucătoare Gloria Sântana care încă nu au emigrat, au jucat pentru Cupa 30 Decembrie, care a început în urmă cu o săptămână, doar pentru echipele din campionatul județean.

Începând din primăvară, la meciurile din campionatul județean, din ce în ce mai mulți jucători lipseau la meciurile din deplasare. Din fericire, în ultimii ani, la Asociația Gloria, munca pentru pregătire a viitorilor handbaliști, atât la echipele masculine, cât și la cele feminine a fost consistentă.Trebuie însă recunoscut, că și handbalul din Sântana a pierdut mulți jucători, în această perioadă.

În decembrie 1989, a avut loc Revoluția Română!

PREZENTARE GENERALĂ A PARTICIPĂRII LA COMPETIȚIILE DE LIGA A ȘI B, LA DIVIZIA ȘCOLARĂ ȘI DE JUNIORI A JUDEȚULUI ARAD

An competițional	Divizia Școlară și de Juniori	Liga B	Liga A
1967-1968	Finala națională SSE Arad (F).	Gloria Arad (promovare)	
1968-1969	SSE Arad, SSE Arad (F)	Gloria Arad (retrogradare)	
1969-1970	SSE Arad, SSE Arad (F)		
1970-1971	SSE AR.(1), Liceul Industrial AR., SSE Arad (F)(1)	Gloria Arad (6)	
1971-1972	SSE AR, SSE AR (F), SS Gloria AR (F)	Gloria Arad (3)	
1972-1973	SSE AR, SSE AR (F), SS Gloria AR (F)	Gloria Arad (6), TEBA Arad F(6)	
1973-1974	SSE AR, SSE AR (F), SS Gloria AR (F)	Gloria Arad (6), UTA (TEBA) F(6)	
1974-1975	SSE AR, SSE AR (F), SS Gloria AR (F)	Gloria Arad, UTA Arad (F)	
1975-1976		Gloria Arad (1)	
1976-1977			Gloria Arad (7)
1977-1978			Gloria Arad (6)
1978-1979			Gloria Arad (6)
1979-1980			Gloria Arad (7)
1980-1981		Chimia Arad (F) promovare	Gloria /Const. AR (5)
1981-1982		Strungul AR, Chimia Arad (F)	Constructorul AR (7)
1982-1983		Strungul AR, Chimia Arad (F)	Constructorul AR (5)
1983-1984		Strungul AR, Chimia Dacia Arad (F) retrogradat	Constructorul AR (5)
1984-1985		Strungul Arad retrogradat	Constructorul AR (10)
1985-1986			Constructorul AR (11) retrogradat
1986-1987	CSS Arad, CSS Arad (F)	Constructorul Arad	
1987-1988	CSS Arad,	Constructorul Arad, Strungul AR promovat	
1988-1989	CSS Arad, CSS Arad (F)	Constructorul / Vagonul AR, Strungul AR promovat	
1989-1990		Vagonul Arad	Strungul AR (9)
1990-1991	CSS Arad (8)	Vagonul AR (Astra) retrogradat, FZ Tricolor Arad	Strungul AR (11)

1991-1992		FZ Tricolor Arad	Strungul AR (11) retrogradat
1992-1993	CSS Arad	FZ Tricolor (1) Arad, Strungul Aris Arad	
1993-1994	CSS Arad (2)	FZ Tricolor Arad, Aris Arad	
1994-1995	CSS Arad	U. FZ Tricolor Arad, Aris HC Mureș AR	
1995-1996	CSS Arad	U. FZ Tricolor AR,	HC Abema Mureș AR
1996-1997	CSS Arad (3)	U.FZ Tricolor Arad	HC Arbema Mureș
1997-1998	CSS Arad	U.FZ Tricolor Arad (retras)	Arbema Autoservis (retrogradat)
1998-1999	CSS Arad	Arbema Muresul Arad (5)	
1999-2000	CSS AR,Traft UVVG Arad (1) promovat	U. Arbema Arad(3)	
2000-2001	CSS Arad	Traft UVVG AR, Mureș U AR (3)	
2001-2002	CSS Arad(5), CSS Arad (fete)	Sabina UVVG AR, HC Safilar AR	
2002-2003	CSS Arad	Sabi UVVG AR (dizolvat)), HC Safilar Arad (promovare)	
2003-2004	CSS Arad, CSS Arad (fete)		HC Safilar Arad retrogradat
2004-2005	LPS Arad, LPS Arad (fete)	HC Safilar Arad	
2005-2006		HC Arad	
2006-2007		HC Arad	
2007-2008		HC Arad	
2008-2009		HC Arad	
2009-2010		HC Arad	
2010-2011		HC Arad	
2011-2012		HC Arad	
2012-2013			
2013-2014			
2014-2015			
2015-2016		CSS Avram Iancu Arad (F), CS Crișul Chișineu-Criș (F)	
2016-2017		CS Crișul Chișineu-Criș (F), CSS Avram Iancu Arad	
2017-2018	CS Unirea Sântana, HC Beldiman Arad	CS Crișul Chișineu-Criș (F)	

2018-2019	HC Beldiman Arad	CS Crișul Chișineu-Criș (F)	
2019-2020	HC Beldiman Arad, HC Beldiman Arad	CS Crișul Chișineu-Criș (F) HC Beldiman Arad	
2020-2021			CS Crișul Chișineu-Criș
2021-2022	HC Beldiman Arad, CS Victoria Nadlac		
2022-2023	HC Beldiman Arad, HC Beldiman Arad (F), CS Victoria Nadlac		
2023-2024			

LOTURILE ECHIPELOR DIN ARAD
ÎN TOPUL LIGILOR ROMÂNEȘTI

Loturi arădene în ligile superioare ale României
la handbal pe teren mare, cu 11 jucători

Liga B 1953 Progresul Arad: Ioan Grozav, Helmut Valentin, Peter Grünzweig, Franz Salich, Hans Keller, Josef Keller, Richard Gött, Gerhard Marschang, Anton Brischler, Valentin Grünzweig, Franz Kettenstock, Anton Schreier, Stefan Scherer, Adalbert Silbereis.
Antrenor Vasile Tudor.
Liga B 1954 Progresul Arad: Ioan Grozav, Helmut Valentin, Peter Grünzweig, Franz Salich, Hans Keller, Josef Keller, Gerhard Marschang, Anton Brischler, Valentin Grünzweig, Anton Schreier, Martin Schmaltz, Josef Schmalz, Armin Bainer, Franz Kettenstock.
Antrenor Vasile Tudor. **Locul II.**
Liga B 1955 Progresul ICA Arad: Ioan Grozav, Helmut Valentin, Valentin Grünzweig, Anton Brischler, Peter Grünzweig, Armin Bainer, Martin Schmaltz, Franz Salich, Hans Vollmann, Gerhard Marschang, Franz Kettenstock, Marin Cindea, Josef Schmalz, Adalbert Silbereis, Romeo Putin. Antrenor Vasile Tudor. **Locul I.**
Liga A 1956 Progresul ICA Arad: Ioan Grozav (Alfred Pelzer), Peter Schorsch, Martin Schmalz, Valentin Grünzweig, Eugen Aman, Mihai Cindea, Franz Salich, Daniel Boock, Anton Brischler, Romeo Putin, Adalbert Silbereis, Marin Savu, Franz Hermann. Antrenor Vasile Tudor. **Locul XI.**
Liga B 1957 Progresul ICOA Arad: Ioan Grozav (Alfred Pelzer), Peter Schorsch, Martin Schmalz, Peter Grünzweig, Adalbert Silbereis, Eugen Aman, Mihai Cindea, Franz Salich, Franz Kettenstock, Daniel Boock, Anton Brischler, Marin Savu, Franz Hermann. Antrenor Vasile Tudor.
Liga B 1958 Progresul ICA Arad: Arpad Nagy (Alfred Pelzer), Peter Schorsch, Valentin Grünzweig, Gerhard Marschang, Eugen Aman, Franz Salich, Martin Schmaltz, Romeo Putin, Anton Brischler, Franz Kettenstock, Mihai Cindea. Antrenor Vasile Tudor.
Liga B 1958-1959 Progresul ICA Arad: Arpad Nagy (Alfred Pelzer), Peter Schorsch, Valentin Grünzweig, Gerhard Marschang, Eugen Aman, Franz Salich, Martin Schmaltz, Romeo Putin, Anton Brischler, Franz Kettenstock, Mihai Cindea, Bolan, Donca, Vadasz, Gheorghe Rotaru. Antrenor Vasile Tudor.
Liga B 1959-1960 ICA Arad: Alfred Pelzer, Valentin Grünzweig, Anton Brischler, Georg Ducarm, Manfred Pomerscheim, Franz Salich, Ilie Lelea, Ladislau Kaufmann, Martin Britt, Gheorghe Rotaru, Vasile Ispas. Antrenor Vasile Tudor.

Loturi de handbal cu 7 jucători, pe teren mic,

Liga B 1967-1968 ICA Gloria Arad: Alfred Pelzer, Philipp Frank, Stefan Vass, GrațianSîrbovan, Ilie Lelea, Manfred Albert, Franz Bugariu, Gheorghe Bocu, Franz Reingruber, Ervin Flueraș, Mircea Roman, Stefan Martin, Erich Gastl, Vasiescu, Anton Höckl, Vlad, Ioan Georgevici, Carcus, Richard Reinholz, Gluvakov. Antrenor Vasile Tudor. **Locul V.**

Liga B 1968-1969 Gloria Arad: Alfred Pelzer, Philipp Frank, Stefan Vass, GrațianSîrbovan, Ilie Lelea, Manfred Albert, Franz Bugariu, Gheorghe Bocu, Ervin Flueraș, Mircea Roman, Stefan Martin, Erich Gastl, Vașiescu, Anton Höckl, Vlad, Ioan Georgevici, Richard Reinholz, Adolf Frombach, Ioan Ardelean, Gluvakov. Antrenor: Vasile Tudor. **Retrogradare.**

Liga B 1970-1971 Gloria Arad: Alfred Pelzer, Hans Huber, Philipp Frank, Stefan Vass, Gheorghe Bocu, Andrei Kosz, Mihai Isai, Andrei Wagner, Franz Bugariu, Ioan Ardelean, Morar, Ioan Georgevici, Neagu, Marinescu, Stefan Martin , Ilie Lelea, GrațianSîrbovan, Mihai Pribeagu, Ervin Flueraș, Richard Reinholz, Josef Merle și Patrascu. Antrenori: Adalbert Andrei și Vasile Tudor. **Locul VI.**

Liga B 1971-1972 Gloria Arad: Hans Huber, Andrei Wagner, Stefan Martin, Franz Bugariu, Andrei Kosz, Mihai Pribeagu, Gheorghe Bâlteanu, Ervin Flueraș, Ludovic Matei, Ioan Ardelean, Helmut Schragner, Ludovic Matei, Puiu Ghel. Antrenor Tudor Vasile. **Locul III.**

Liga B 1972-1973 Gloria Arad: Hans Huber, Peter, Andrei Kosz, Dumitru Siladi, Ioan Ardelean, Wagner, Puiu Ghel, Ilie Lelea, Franz Bugariu, Pribeagu, Ludovic Matei, Teodor Șiclovan, Gheorghe Bâlteanu, Ioan Olariu, Ervin Flueraș, Costică Păcuraru.

Antrenor: Tudor Vasile. **Locul VI.**

Liga B 1972-1973 TEBA Arad: Ica Gafton, Barbara Pribeagu, Florica Motelka, Rodica Bădin, Angela Huber, Elena Gliga, Mihailovici, Anna Weisenburger, Cornelia Olimpia Bădin, Glüh, Iuliana Cosma, Florica Chilba, Draga, Vuia, Panduca, Smaranda, Maria Popovici.

Antrenor Erwin Athes. **Locul VIII.**

Liga B 1973-1974 Gloria Arad: Hans Huber, Zoltan Papp, Peter, Andrei Kosz, Dumitru Siladi, Ioan Ardelean, Andrei Wagner, Puiu Ghel, Ilie Lelea, Franz Bugariu, Pribeagu, Ludovic Matei, Teodor Șiclovan, Gheorghe Bâlteanu, Costică Păcuraru, Franz Reingruber, Ilie Pagura, Traian Igrișan, Ioan Olariu, Ervin Flueraș. Antrenor: Tudor Vasile in der Rückrunde Roland Wegemann. **Locul VIII.**

Liga B 1973-1974 TEBA UTA Arad: Ica Gafton, Barbara Pribeagu, Florica Motelka, Rodica Bădin, Angela Huber, Elena Gliga, Mihailovici, Anna Weisenburger, Cornelia Olimpia Bădin, Glüh, Cosma, Florica Chilba, Draga, Vuia, Panduca, Rodica Pall, Toma, Oniga, Marian, Maria Haas, Layer, Maria Popovici. Antrenor Erwin Athes. **Locul VI.**

Liga B 1974-1975 Gloria Arad: A lui Huber, Dan Tudor, Peter, Andrei Kosz, Dumitru Siladi, Ioan Ardelean, Wagner, Puiu Ghel, Ilie Lelea, Franz Bugariu, Pribeagu, Ludovic Matei, Costică Păcuraru, Pavel Voitilă, Papp, Reingruber, Ioan Olariu, Ervin Flueraș.

Antrenor: Roland Wegemann**. Locul IV.**

Liga B 1974-1975 UTA Arad: Toma, Gerold, Vîrciu, Mihai, Pui, Iuliana Cosma, Klug, Maria Tcaciuc, Elena Gliga, Tudor, Olimpia Bădin, Terezia Höniges, Lucau. Antrenor Erwin Athes. **Retrogradare**.

Liga B 1975-1976 Gloria Arad: Ludovic Matei, Rudolf Fölker, Helmut Schragner, Hans Burger, Dan Tudor, Hans Huber, Costică Păcuraru, Franz Bugariu, Ioan Ardelean, Andrei Kosz, Edmund Brach, Valer Ball, Pavel Voitilă, Constantin Andrieși. Antrenor Roland Wegemann. **Locul I, promovare.**

Liga A 1976-1977 Gloria Arad: Hans Huber, Octavian Omescu, Dan Tudor, Ludovic Matei, Hans Burger, Helmut Schragner, Valer Ball, Pavel Voitilă, Andrei Kosz, Franz Bugariu, Rudolf Fölker,

Costica Păcurariu, Ion Buruc, Gheorghe Dima, Ioan Todea, Gelu Constantinescu, Dumitru Ienea, Ewald Kolleth. Antrenor Roland Wegemann. **Locul VII.**

Liga A 1977-1978 Gloria Arad: Hans Huber, Octavian Omescu, EdmundEisele, Hans Burger, Dumitru Ienea, Ewald Kolleth, Nicolae Lincă, Ion Buruc, Gheorghe Dima, Titi Ionescu, Valer Ball, Pavel Voitilă, Dumitru Siladi, Rudolf Fölker, Franz Bugariu, Georg Schragner, Johann Steingasser, Wagner, Jivan, Djuri Geck, Ioan Șoki. Antrenor Gheorghe Goran. **Locul VI.**

Începând cu sezonul 1978-1979, meciurile din liga A s-au disputat în Sala de Sport Polivalentă Arad.

Liga A 1978-1979 Gloria Arad: Hans Huber, Octavian Omescu, Ioan Basaraba, EdmundEisele, Wagner, Johann Steinglaser, Nicolae Lincă, Titi Ionescu, Ewald Kolleth, Pavel Voitilă, Hans Burger, Ion Buruc, Gheorghe Dima, Rudolf Fölker, Valer Ball, Gheorghe Schragner, Georg Djuri Geck, Dumitru Ienea, Marian Mirică, Dumitru Siladi. Antrenor Gheorghe Goran. **Locul VI.**

Liga A 1979-1980 Gloria Arad: Hans Huber, Octavian Omescu, Ioan Basaraba, Georg Djuri Geck, Nicoara, Valer Ball, Ion Buruc, Pavel Voitilă, Dumitru Siladi, Dumitru Ienea, Gheorghe Dima, Ewald Kolleth, Nicolae Lincă,Titi Ionescu, Marian Mirică, Hans Burger, Rudolf Fölker, Ioan Rusu, Cornel Mureșan, Gheorghe Schragner, Stelian Hoțoiu. Antrenor a fost Mihai Pintea. **Locul VII.**

Liga A 1980-1981 Gloria Arad, Constructorul Arad: Octavian Omescu, Ioan Basaraba, Stefan Barthos, Pavel Voitilă, Nicolae Lincă, Ewald Kolleth, Hans Burger, Titi Ionescu, Dumitru Ienea, Ioan Rusu, Dumitru Siladi, Vasile Istode, Ștefan Deacu, Marian Mirică, Traian Cernica, Marcel Nedelea, Gaftea. Antrenori: Mihai Pintea și Ioan Gerhardt. **Locul V.**

Liga A 1980-1981 Chimia Arad: Sali Borlea, Rodica Floroiu, Elena Coman, Iuliana Coman, Elena Grecu, Melania Ciuciu, Marinela Mitrici, Elizabeth Prüszter, Elizabeth Hoffmann, Florica Cosma, Maria Tcaciuc, Maria Cindea, Jenica Mone, Maghiș, Maria Mărieș, Terezia Höniges. Antrenori: Theodor Mercea și Emil Schneider, iar în final Adolf Frombach.

În 1980-1981 echipa Gloria a fost transferată la Constructorul Arad.

Liga A 1981-1982 Constructorul Arad: Octavian Omescu, Ioan Basaraba, Ștefan Bartoș, Pavel Voitilă, Hans Burger, Ștefan Deacu, Vasile Istode, Ewald Kolleth, Ioan Rusu, Nicolae Lincă, Titi Ionescu, Dumitru Ienea, Ioan Șoki, Marian Mirică, Traian Cernica, Stelian Hoțoiu, Gheorghe Geck, Constantin Gaftea, Ioan Balint, Ioan Suket(Poli) Antrenori: Mihai Pintea și Romeo Putin. **Locul VII.**

Liga B 1981-1982 Chimia Arad: Sali Borlea, Rodica Floroiu, Elena Coman, Iuliana Coman, Elena Grecu, Melania Ciuciu, Marinela Mitrici, Elisabetha Prüszter, Elisabetha Hoffmann, Florica Cosma, Maria Tcaciuc, Maria Cindea, Eugenia (Jenica) Mone, Maghiș, Maria Mărieș, Terezia Höniges, Ana Etan, Jeana Deacu, Marcela Cordoș, Petre. Antrenor Gheorghe Dima.

Liga B 1981-1982 Strungul Arad: Edmund Eisele, Weiglein, Rudolf Fölker, Ion Buruc, Ioan Șoki, Constantin Jaravete, Bujor Fărău, Gege Fărcaș, Alfred Eisele, Pepi Șandru, Teodor Mitran, Ioan Burusz, Vasile Solomie, Ernst Müller, Maduta, Ladislau Boldor, Nelu Cotuna. Antrenor Adolf Frombach.

Liga A 1982-1983 Constructorul Arad: Octavian Omescu, Ștefan Bartoș, Dan Bobeică, Ladislau Zsombori, Ștefan Deacu, Vasile Istode, Dumitru Ienea, Pavel Voitilă, Titi Ionescu, Ewald Kolleth, Hans Burger, Rusu, Florian Cernica, Georg Djuri Geck, Constantin Gaftea, Stelian Hoțoiu, Marcel Nedelea, Ioan Balint, Vasile Ichim, Lucian Vasilache, Pavel Crivăț, Pascu. Antrenori: Oprea Vlase și Ștefan Deacu, antrenor-jucător. Antrenori în retur: Hans Burger și Ștefan Deacu. **Locul V.**

Liga B 1982-1983 Chimia Arad: Anna Engelhardt, Rodica Floroiu, Ana Etan, Terezia Höniges, Melania Ciuciu, Maria (Mioara) Ursulescu (Mărieș), Elena Grecu, Elizabeth Hoffman, Maghiș, Marcela Cordoș, Gantz, Maria Cindea, Cristian, Serb. Antrenor: Gheorghe Dima și Emil Schneider. **Locul X.**

Liga B 1982-1983 Strungul Arad: Josef Marksteiner, Weiglein, Ioan Șoki, Jaravete, EdmundEiselel, Mihai Măcinic, Bujor Fărău, Gege Fărcaș, Alfred Eisele, Pepi Șandru, Mitran, Ioan

Burusz, Vasile Solomie, Ernst Müller, Maduta, Elemer Arva, Boldea, Ladislau Boldor, Nelu Cotuna. Antrenor Adolf Frombach.

Liga A 1983-1984 Constructorul Arad: Octavian Omescu, Ștefan Bartoș, Edmund Eisele, Ștefan Deacu, Vasile Istode, Dumitru Ienea, Pavel Voitilă, Titi Ionescu, Ewald Kolleth, Florian Cernica, Stelian Hoțoiu, Marcel Nedelea, Lucian Vasilache, Mihai Măcinic, Ioan Rusu, Petre Baranga. Antrenori: Hans Burger și Ștefan Deacu, antrenor-jucător. **Locul V.**

Liga B 1983-1984 Dacia (Chimia) Arad: Anna Engelhardt, Rodica Floroiu, Ana Etan, Terezia Höniges, Melania Ciuciu, Mioara Ursulescu, Elena Grecu, Elizabeth Hoffman, Maghiș, Marcela Cordoș, Gantz, Maria Cindea, Cristian, Serb. Antrenor a fost Gheorghe Dima. **Retrogradare.**

Liga B 1983-1984 Strungul Arad: Josef Marksteiner, Cornel Hermann, Domian, Ioan Șoki, Cornel Mureșan, Emil Slach, Ernst Müller, Arsenie Handra, Ioan Burusz, Constantin Jaravete, Ladislau Boldor, Constantin Gaftea, Alfred Eisele, Elemer Arva. Antrenor Adolf Frombach.

Liga A 1984-1985 Constructorul Arad: Ștefan Bartoș, Herbert Keller, Dan Bobeică, Stelian Hoțoiu, Mihai Măcinic, Gheorghe Andronic, Dumitru Ienea, Pavel Crivăț, Pavel Voitilă, Cristian Urs, Florian Traian Cernica, Titi Ionescu, Marcel Nedelea, Flavian Robu, Ioan Rusu, Ovidiu Aron, Laris Marius Mandiță, Vasile Ichim, Daniel Coștiug. Antrenori: Hans Burger, Romeo Putin și la final Adolf Frombach. **Locul X.**

Liga B 1984-1985 Strungul Arad: Josef Marksteiner, Cornel Hermann, Domian, Ioan Șoki, Cornel Mureșan, Emil Slach, Ernst Müller, Arsenie Handra, Ioan Burusz, Ladislau Boldor, Teodor Mitran, Gernot Weisz, Constantin Gaftea,. Antrenor Hans Burger. **Retrogradare.**

Liga B 1985-1986 Constructorul Arad: Octavian Omescu, Herbert Keller ,Ștefan Bartoș, Dan Bobeică, Flavian Robu, Laris Mandiță, Mihai Măcinic, Gheorghe Andronic, Titi Ionescu, Traian Cernica, Ioan Șoki, Dumitru Ienea, Pavel Crivăț, Ioan Balint, Pavel Voitilă, Daniel Coștiug, Elemer Arva, Berar, Lucian Vasilache, Babut, Dragu. Antrenor Adolf Frombach. **Locul XI. Retrogradare.**

Liga B 1986-1987 Constructorul Arad: Dan Bobeică, Stefan Barta, Cornel Herman, Doru Ghintuiala, Mihai Măcinic, Pavel Crivăț, Pavel Voitilă, Traian Cernica, Dumitru Ienea, Lucian Vasilache, Ioan Balint, Flavian Robu, Laris Mandiță, Elemer Arva, Vasile Turda, Emil Slach, Daniel Cosciug. Antrenori: Romeo Putin și Lucian Vasilache, antrenor-jucător.

Liga B 1987-1988 Strungul Arad: Doru Filimon, Adrian Baltai, Ludovic Palinko, Cosmin Popa Torwarte, Titi Ionescu, Ștefan Deacu, Ladislau Boldor, Teodor Mitran, Ovidiu Aron, Gernot Weisz, Ilies, Solovăstru Avram, Cristian Urs, Ioan Cotuna, Daniel Irimie, Filip Cosmin Mandek, Călin Lascu, Cosmin Ivașcu, Tibor Bac, Carmin Filip, Daniel Dume, Constantin Călin, Tibor Iles, Gheorghe Popita. Antrenori: Hans Burger și Ștefan Deacu. **Locul II.**

Liga B 1987-1988 Constructorul Arad: Dan Bobeică, Herbert Keller, Ștefan Bartoș, Cornel Hermann, Dumitru Ienea, Pavel Voitilă, Traian Cernica, Laris Mandiță, Ioan Balint, Elemer Arva, Daniel Coștiug, Rainer Schäffer, Vasile Turda, Emil Slach, Tiberiu Toth, Pavel Crivăț, Flavian Robu, Mihai Măcinic, Octavian Fînață, Nicolae Bordea, Lucian Ghilea. Antrenori: Mihai Mironiuc și Dumitru Ienea. **Locul III**.

Liga B 1988-1989 Strungul Arad: Doru Filimon, Daniel Apostu, Cosmin Popa, Ludovic Palinco und, alle im Tor, Ștefan Deacu, Titi Ionescu, Jeno Nagy, Gernod Weisz, Solovăstru Avram, Cristian Urs, Teodor Mitran, Ladislau Boldor, Flavian Robu, Pavel Crivăț, Daniel Irimia, Constantin Călin, Martin Mondeck, Octavian Fînață și Wolfgang Merle. Antrenori Hans Burger și Ștefan Deacu. **Locul I. Promovare.**

Liga B 1988-1989 Constructorul / Vagonul Arad: Augustin Drăgan, Ștefan Bartoș, Mihai Mironiuc, Laris Mandiță, Gheorghe Enea, Gheorghe Beldiman, Cristea Groza, Pavel Voitilă, Rainer Schäffer, Erwin Gașpar, Călin Lascu, Lucian Ghilea, Traian Cernica, Vasile Turda, Emil Slach, Elemer Arva. Antrenori Mihai Mironiuc și Dumitru Ienea. **Locul IX.**

Liga A 1989-1990 Strungul Arad: Daniel Apostu, Doru Filimon, Cosmin Popa, Ladislau Boldor, Constantin Călin, Pavel Crivăț, Radu Cristea, Ștefan Deacu, Octavian Fînață, Erwin Gașpar, Titi Ionescu, Daniel Irimia, Cosmin Ivașcu, Wolfgang Merle, Martin Mondeck, Laris Mandiță, Paul Ianto, Teodor Mitran, Jeno Nagy, Flavian Robu, Cosmin Hendrea, Solovăstru Avram, Cristian Urs. Antrenori Hans Burger și Ștefan Deacu. **Locul IX.**

Liga B 1989-1990 CSM Vagonul Arad: Augustin Drăgan, Ștefan Bartoș, Gheorghe Beldiman, Cristian Groza, Pavel Voitilă, Zangor, Danut Hulbar, Tiberiu Toth, Vidican, Mihai Măcinic, Dan Haica, Călin Lascu, Lucian Ghilea, Traian Cernica, Vasile Turda, Emil Slach, Teo Țucudean. Antrenori: Mihai Mironiuc și Dumitru Ienea.

Liga A 1990-1991 Strungul Arad: Daniel Apostu, Cosmin Popa, Dan Bobeică, Pavel Crivăț, Iancu, Gal, Cosmin Hendrea, Narcis Câțu, Nastase, Daniel Irimia, Adrian Dregici, Ștefan Deacu, Vasile Turda, Solovăstru Avram, Constantin Călin, Ladislau Boldor, Laris Mandiță, Lucian Vasilache, Cristian Urs, Erwin Gașpar. Antrenor a fosten Ștefan Deacu, Octavian Omescu și Pompiliu Simion. **Locul XI.**

Liga B 1990-1991 FZ Tricolor Arad: Marcela Petre, Eliza Turcu, Cerasela Păsculescu alle im Tor, Florica Buda, Cornelia Baboi, Marinela Tomuța, Rodica Moraru, Veronica Ursachi, Virginia Hîrja, Luminița Văcaru, Izabela Borbely, Letiția David, Ionela Pruteanu, Corina Ilie, Gabriela Pușcaș, Oltea Kiss, Laura Dolha. Antrenori: Ioan Gerhard și Ion Buruc. **Locul V.**

Liga B 1990-1991 CSM Astra Vagoane Arad: Augustin Drăgan, Cornel Petrescu, Gheorghe Beldiman, Cristian Groza, Pavel Voitilă, Zangor, Hulbar, Tiberiu Toth, Vidican, Ioan Șoki, Mihai Măcinic, Dan Haica, Călin Lascu, Lucian Ghilea, Traian Cernica, Vasile Turda, Emil Slach, șimion Guranda, Dorin Boros. Antrenori: Mihai Mironiuc și Dumitru Ienea. **Locul IV, retras.**

Liga A 1991-1992 Strungul Arad: Dan Bobeică, Ștefan Bartoș, Adrian Dreghici, Solovăstru Avram, Pavel Voitilă, Ștefan Deacu, Sergiu Huian, Vasile Turda, Constantin Călin, Narcis Câțu, Cosmin Hendrea, Gheorghe Beldiman, Eugen Ciur, Daniel Irimia, Octavian Fînață, Mihai Măcinic, Traian Cernica, Lucian Ghilea. Antrenori: Mihai Mironiuc și Ștefan Deacu; la final Romeo Putin și Ion Buruc. **Locul XI. Retrogradare.**

Liga B 1991-1992 FZ Tricolor Arad: Marcela Petre, Eliza Turcu, Cerasela Păsculescu alle im Tor, Florica Buda, Cornelia Baboi, Marinela Tomuța, Rodica Moraru, Veronica Ursachi, Virginia Hîrja, Luminița Văcaru, Izabela Borbely, Letiția David, Ionela Pruteanu, Corina Ilie, Oltea Kiss, Dorina Bartas, Adriana Inoan, Marinela Creangă, Simona Ilincă, Liliana Stînga, Cristina Zaharia, Melinda Szanto, Cristina Moraru. Antrenor a fosten Ioan Gerhard și Titi Ionescu. **Locul III.**

Liga B 1992-1993 CS Aris (Strungul) Arad: Augustin Drăgan, Dan Bobeică, Zoltan Majeri, Cornel Petrescu, Romeo Munteanu alle im Tor, Solovăstru Avram, Octavian Fînață, Sergiu Huian, Liviu Lupașcu, Adrian Apătean, Dorin Pai, Erwin Gașpar, Ovidiu Aron, Cristian Aron, Cristian Serghiev, Adrian Dreghici, Endre Farago, Dan Haica, Aurel Moldoveanu. Antrenor Ion Buruc. **Locul V.**

Liga B 1992-1993 FZ Tricolor Arad: Păsculescu și Turcu im Tor, Cornelia Baboi, Florica Buda, Mioara Oana, Adriana Inoan, Letiția David, Dorina Bartoș, Melinda Szanto, Rodica Moraru,Virginia Hîrja, Izabela Borbely, Luminița Văcaru, Simona Ilincă, Laura Dolha, Lăcrimioara Alunge, Cornelia Șerban, Craciunescu. Antrenorl Pompiliu Simion și Titi Ionescu. **Locul I. A eșuat promovarea la jocurile de calificare.**

Liga B 1993-1994 CS Aris devine HC Muresul Arad: Augustin Drăgan, Dan Bobeică, Cornel Petrescu, Romeo Munteanu alle im Tor, Solovăstru Avram, Gheorghe Beldiman, Octavian Fînață, Sergiu Huian, Liviu Lupașcu, Adrian Apătean, Dorin Pai, Erwin Gașpar, Ovidiu Aron, Cristian Aron, Cristian Serghiev, Aurel Moldoveanu, Adelin Olaru, Eugen Ciur, Laris Mandiță, Mircea Lezeu. Antrenor Mihai Mironiuc. **Locul III.**

Liga B 1993-1994 FZ Tricolor Arad: Cerasela Păsculescu și Eliza Turcu, Mihalache im Tor, Cornelia Baboi, Florica Buda, Mioara Oana, Adriana Inoan, Letiția David, Simona Ilincă,

Lăcrimioara Alunge, Imola Crișan, Cornelia Mirela Serdan, Craciunescu, Gabriela Munteanu, Roxana Istrate, Dragalina Stancov, Simona Pop, Emöke Dosa, Alina Olteanu, Deheleanu. Antrenor Ion Buruc. **Locul III.**

Liga B 1994-1995 HC Muresul Arad: Augustin Drăgan, Dan Bobeică (antrenor secund), Romeo Munteanu, Gyulai alle im Tor, Liviu Lupașcu, Dorin Pai, Octavian Fînață, Sergiu Huian, Cristian Sergheev, Gheorghe Beldiman, Adrian Apătean, Erwin Gașpar, Adelin Olaru, Solovăstru Avram, Ovidiu Aron, Laris Mandiță, Pavel Crivăț, Adrian Dreghici, Flaviu Sîmboan și Marcel Vulpe. Antrenor Mihai Mironiuc. **Locul I. Promovare.**

Liga B 1994-1995 FZ Tricolor Arad: Cerasela Păsculescu și Eliza Turcu, Mihalache în poartă, Cornelia Baboi, Florica Buda, Mioara Oana, Adriana Inoan, Letiția David, Simona Ilincă, Lăcrimioara Alunge, Imola Crișan, Cornelia Mirela Serdan, Emöke Dosa, Alina Olteanu, Ana Maria Smetec, Parasca, Zsoldi, Mihetiu, Breje. Antrenor Titi Ionescu. **Locul II.**

Liga A 1995-1996 Arbema Muresul Arad: Cătălin Mitrea, Augustin Drăgan, Bogdan Ungureanu, Adelin Olaru, Erwin Zoltan Gașpar, Pavel Crivăț, Mircea Crainic, Adrian Dreghici, Octavian Fînață, Marcel Vulpe, Nicusor Vașadi, Gheorghe Beldiman, Liviu Lupașcu, Dorin Pai, Adrian Apătean, Sergiu Huian, Mihai Măcinic, Mircea Lezeu, Călin Petrică. Antrenori: Mihai Mironiuc și Ion Buruc. **Locul VI.**

Liga B 1995-1996 Universitatea FZ Tricolor Arad: Eliza Turcu, Cerasela Păsculescu, Daniela Cizmaș, Anca Stean im Tor, Lăcrimioara Alunge, Ana Maria Smetec, Imola Crișan, Emöke Dosa, Florica Buda, Alina Olteanu, Cornelia Mirela Serdan, Breje, Monica Mitran, Ramona Tecar, Irina Vincze, Petronela Tirlea, Gabriela Lixandru, Gabriela Voitilă, Melania Leș. Antrenori: Titi Ionescu și Emilia Mandache. **Locul III.**

Liga A 1996-1997 Arbema Muresul Arad: Cătălin Mitrea, Augustin Drăgan, Bogdan Ungureanu, Adelin Olaru, Zoltan Gașpar, Flaviu Sîmboan, Liviu Dima, Marcel Hârlău, Stoica, Prelipceanu, Solovăstru Avram, Pavel Crivăț, Mircea Crainic, Adrian Dreghici, Octavian Fînață, Marcel Vulpe, Nicusor Vașadi, Gheorghe Beldiman, Liviu Lupașcu, Sergiu Huian, Mircea Lezeu, Dorin Pai, Călin Petrică. Antrenori: Mihai Mironiuc, Ion Buruc și Gheorghe Dima. **Locul VIII.**

Liga B 1996-1997 Universitatea FZ Tricolor Arbema Arad: Cerasela Păsculescu, Miholca, Anca Stean im Tor, Ana Maria Smetec, Imola Crișan, Emöke Dosa, Alina Olteanu, Monica Mitran, Ramona Tecar, Irina Vincze, Petronela Tirlea, Gabriela Lisandru, Gabriela Voitilă, Melania Leș, Roman, Nadia Ture. Antrenor Ioan Negovan. **Locul V.**

Începand cu sezonul 1997-1998, liga A a devenit liga națională, liga B a devenit liga A și liga B a devenit liga regională.

Liga națională 1997-1998 Arbema Autoservice Arad: Augustin Drăgan, Bogdan Ungureanu, Adelin Olaru, Erwin Gașpar, Liviu Dima, Marcel Hârlău, Stoica, Solovăstru Avram, Pavel Crivăț, Mircea Crainic, Adrian Dreghici, Gheorghe Beldiman, Liviu Lupașcu, Sergiu Huian, Mircea Lezeu, Dorin Pai, Ciprian David, Constantinescu, Eugen Ciur. Antrenori: Mihai Mironiuc și Gheorghe Dima. **Locul XI. Retrogradare**

Liga A 1997-1998 Universitatea FZ Tricolor Arbema Arad: Cerasela Păsculescu, Ancuța Stean, Dana Cizmaș im Tor, Pelger, Brunhilde Bobrowski, Imola Crișan, Ildiko Jakob, Cornelia Craiu, Veronica Roman, Alina Dobra, Ramona Tecar, Mariana Cozma, Teodorina Vasiliu, Camelia Poenar, Alexandra Lisandru, Cristina Gliga, Alina Olteanu, Maria Neghea, Emöke Dosa. Antrenori: Ioan Negovan și Ion Buruc.

Echipa feminină de liga A Universitatea FZ Tricolor Arbema Arad a fost retrasă din cauza dificultăților financiare.

Liga A 1998-1999 Arbema Autoservice Arad: Augustin Drăgan, Bogdan Ungureanu, Iosif Smetec im Tor, Călin Petrică, Dorin Pai, Adelin Olaru, Köröși, Sergiu Huian, Marcel Tudor, Zoltan Erwin Gașpar, Ciprian David, Rareș Ursache, Adrian Cristescu, Constantinescu, Marcel Hârlău, Adrian Apătean, Liviu Dima, Mircea Lezeu, Pop, Leonard Scheau, Florentin Pera, Marius Novanc. Antrenori: Mihai Mironiuc și Gheorghe Dima. **Locul III.**

Liga A 1999-2000 Universitatea Arbema Arad: Augustin Drăgan, Bogdan Ungureanu, Postolache im Tor, Călin Petrică, Dorin Pai, Adelin Olaru, Sergiu Huian, Marcel Tudor, Zoltan Erwin Gașpar, Ciprian David, Rareș Ursache, Adrian Cristescu, Marcel Hârlău, Liviu Dima, Adrian Dreghici, Ilie Vaidasigan, Florentin Pera. Antrenori: Mihai Mironiuc și Gheorghe Dima. **Locul V.**

Liga B 1999-2000 Traft UVVG Arad: Ancuța Stean, Dana Cizmaș, Cristina Bădărău, Diana Bota alle im Tor, Adriana Inoan, Ramona Tecar, Alina Dobra, Veronica Roman, Daniela Cosma, Mariana Cosma, Camelia Poenar, Breje, Gruber, Alina Izbândă, Ana Both, Ramona Hentiu, Zorica Danci, Ioana Maghiș, Cristina Porcolean, Daiana Henika, Luminița Timofte, Corina Antoneag. Antrenor a foste Titi Ionescu și Emilia Mandache. **Locul I.**

Liga A 2000-2001 Universitatea din Arbema Arad: Augustin Drăgan, Bogdan Ungureanu, Postolache im Tor, Adelin Olaru, Sergiu Huian, Marcel Tudor, Zoltan Erwin Gașpar, Ciprian David, Rareș Ursache, Adrian Cristescu, Liviu Dima, Adrian Dreghici, Marius Novanc, Ilie Vaidasigan, Florentin Pera, Lucian Peter. Antrenor a fost Gheorghe Dima. **Locul III.**

Liga A 2000-2001 Sabina & Co UVVG Arad: Ancuța Stean, Diana Bota, Cristina Bădărău alle im Tor, Ramona Tecar, Adriana Inoan, Ioana Padureanu, Alina Crapciu, Zorica Danci, Ioana Maghiș, Ana Both, Mariana Cozma, Daiana Henika, Alina Izbândă, Cristina Porcolean, Daniela Cozma, Ramona Hentiu și Luminița Timofte. Antrenori: Titi Ionescu și Emilia Mandache. **Locul VI.**

Liga A 2001-2002 HC Safilar Arad: Bogdan Ungureanu, Augustin Drăgan, Emilian Florea alle im Tor, Sergiu Huian, Marcel Tudor, Adrian Cristescu, Cristian Sergheev, Rareș Ursache, Ilie Vaidașigan, Cosmin Gabor, Lucian Peter, Claudiu Vitișan, Raul Revilak, Paul Biriș, Marius Chindriș, Gabor Kovaci, Petrakovski, Claudiu Dărăbuț. Antrenori: Ștefan Deacu și Ion Buruc.

Liga A 2001-2002 Sabina & Co UVVG Arad: Diana Bota (Gusbeth, Gruber), Cristina Bădărău, Ancuța Stean im Tor, Ramona Hentiu, Daiana Henika, Corina Antoneag, Veronica Roman, Alina Dobra, Ramona Tecar, Daniela Cozma, Ioana Maghiș, Alina Izbândă, Luminița Timofte, Alina(Zorica) Danci, Cristina Porcolean, Camelia Poenar, Adriana Inoan, Ana Both, Alexandra Anghel, Cristina Morar. Antrenori: Titi Ionescu și Emilia Mandache.

Liga A 2002-2003 HC Safilar Arad: Bogdan Ungureanu, Augustin Drăgan, Liviu Viasu, Marius Bistrean, Emil Florea, Cosmin Toma alle im Tor, Sergiu Huian, Marcel Tudor, Adrian Dreghici, Adrian Cristescu, Raul Revilak, Claudiu Dărăbuț, Ilie Vaidasigan, Cosmin Gabor, Claudiu Vitișan, Gabor Kovaci, Rareș Ursache, Mircea Mihai, Manuel Dermenjin, Raul Revilak, Marius Popa, Adrian Boter, Ioan Flonta. Antrenori: Ștefan Deacu și Ion Buruc.

Liga A 2002-2003 Sabina & Co UVVG Arad: Diana Bota (Gusbeth, Gruber), Cristina Bădărău, Melinda Meszaros im Tor, Ramona Tecar, Mariana Cozma, Daniela Cozma, Ioana Maghiș, Alina(Zorica) Danci, Cristina Porcolean, Adriana Inoan, Ana Both, Alexandra Anghel, Cristina Weber, Ana Maria sau Cristina Calamar, Diana Stroie. Antrenori: Titi Ionescu și Emilia Mandache. **Locul VIII. Echipa s-a desființat.**

Liga Națională 2003-2004 HC Safilar Arad: Bogdan Ungureanu, Mihai Botez, Liviu Viasu, Cosmin Toma, Marius Bistrian, Adrian Dreghici, Ilie Vaidasigan, Adrian Cristescu, Paul Biriș, Cosmin Gabor, Rareș Ursache, Ioan Tabarca, Gabor Kovaci, Manuel Dermendjin, Claudiu Dărăbuț, Attila Sami, Telcian, Ioan Flonta, Adrian Bogdan, Marcel Tudor. Antrenori: Ștefan Deacu și Titi Ionescu. **Locul XIV. Retrogradare.**

Liga A 2004-2005 HC Safilar Arad: Marius Bistrian, Mihai Botez, Cosmin Toma im Tor, Cristian Țucudean, Attila Sami, Adrian Dreghici(Spieler Antrenor), Marcel Tudor, Rareș Ursache, Ioan

Flonta, Cosmin Gabor, Marcel Hârlău, Claudiu Dărăbuț, Ioan Tabarca, Adrian Abrudan, Manuel Dermendjin, Raul Revilak, Gheorghe Bodonea, Adrian Bogdan, Florin Denes, Cristian Sergheev, Paul Biriș, Rareș Ursache, Marius Halic, Honcaș. Antrenori: Pavel Crivăț și Adrian Dreghici**. Locul V.**

Liga A 2005-2006 HC Arad: Mihai Botez, Iosif Smetec im Tor, Adrian Dreghici (antrenor-jucător), Marcel Tudor, Rareș Ursache, Cosmin Gabor, Claudiu Dărăbuț, Adrian Abrudan, Manuel Dermendjin, Gheorghe Bodonea, Raul Revilak, Paul Biriș, Rareș Ursache, Marius Halic, Honcaș, Alexandru Anghel. Antrenor Adrian Dreghici.

Liga A 2006-2007 HC Arad: Mihai Botez, Raul Jurj, Iosif Smetec, Marius Bistrian alle im Tor, Cosmin Gabor, Gabor Kovacs, Manuel Dermenjin, Rareș Ursache, Alexandru Anghel, Gheorghe Bodonea, Neagoita, Crișan, Onise, Lebanov, Florin Apostol, Adrian Abrudan, Daniel Ghise, Andrei Pankler, Claudiu Dărăbuț. Antrenor Adrian Dreghici.

Liga A 2007-2008 HC Arad: Adrian Dreghici, Alexandru Cucuieț, Raul Jurj, Marius Bistrian, George David, Cosmin Gabor, Daniel Purcarea, Florin Apostol, Andrei Pankler, Ionut Dacău, Valentin Popescu, Marius Halic, Daniel Ghise, Gabor Kovaci, Gheorghe Bodonea, Rareș Ursache, Manuel Dermendjin Andjelko Adzic, Șandru, Panazan, Galca, Jovicki și Adac. Antrenori: Sabin Dacău și Adrian Dreghici

Liga A 2008-2009 HC Arad: Raul Jurj, Marius Bistrian, George David, Cosmin Gabor, Daniel Purcarea, Florin Apostol, Andrei Pankler, Ionut Dacău, Marius Halic, Daniel Ghise, Gabor Kovacs, Adrian Dreghici, Gheorghe Bodonea, Rareș Ursache, Manuel Dermendjin Andjelko Adzic, Panazan, Galca, Jovicki șiAdac. Antrenori: Sabin Dacău și Adrian Dreghici

Liga A 2009-2010 HC Arad: Raul Jurj, Marius Bistrian, Marius Stoian, George David, Cosmin Gabor, Daniel Purcarea, Ionut Dacău, Marius Halic, Daniel Ghise, Gabor Kovacs, Adrian Dreghici, Gheorghe Bodonea, Rareș Ursache, Manuel Dermendjin, Valentin Grigoraș, Adrian Bulgariu, Bogdan Starparu . Antrenor Sabin Dacău.

Liga A 2010-2011 HC Arad: Călin Petrică, Bogdan Starparu, Valentin Grigoraș, Ioan Papuc, Adrian Aceea, Rareș Cojocaru, Adrian Bulgariu, Victor Draghici, Flavius Gaie, Alexandru Ilin, Raul Jurj, Cosmin Gabor, Manuel Dermendjin, Gheorghe Bodonea, Solovăstru Vlad, Bogdan ?, Marius Stoian. Antrenor Sabin Dacău.

Liga A 2011-2012 HC Arad: Bogdan Starparu, Valentin Grigoraș, Ioan Papuc, Adrian Aceea, Rareș Cojocaru, Adrian Bulgariu, Victor Draghici, Flavius Gaie, Alexandru Ilin, Raul Jurj, Cosmin Gabor, Manuel Dermendjin, Gheorghe Bodonea, Solovăstru Vlad, Bogdan ?, Marius Stoian. Antrenor Ștefan Deacu.

Liga A 2015-2016, fete, CSS Avram Iancu Arad: Oxana Gabor, Oana Handac, Monica Mitran, Adelina Beleiu, Roxana Pascal, Andreea Selimann, Georgiana Mogirzan, Geanina Severin, Lavinaia Balan, Gabriela Izma, Estera Rusanovschi, Diana Botezatu, Rebeca Kedei, Raluca Cselenyi, Monica Cselenyi, Alexandra Cososchi. Antrenor Monica Mitran.

Liga A 2015-2016, fete, CS Crișul Chișineu-Criș: Maria-Magdalena Matei, șimona Iasmina Pop, Dorottya Gorongyi, Oana Madalina Miron, Eliza Miruna Boldor, Florica Boldor, Tunde Ana-Maria Per, Mirela-Ioana Morariu, Lucreția Vartolomei, Madalina Lipovan, Iasmina Roxana Flueraș, Angela Gorongyi, Roxana Andrea Boldor, Camelia Faur, Eliza Daiana Ardelean, Melinda Erika Per, Aurica Roxana Florea, Oana Patricia Steian, Iasmina Giorgiana Vorindan, Lenke Barbara Gorongyi, Denisa Weisenburger, Rahela Călin. Antrenor Florica Boldor.

Liga A 2016-2017, feminin, CS Crișul Chișineu-Criș

Liga A 2016-2017, masculin, CS Avram Iancu Arad: Florin Țărău, Luca Alexandru, Valentin Grigoraș, ?, Claudiu Dărăbuț, Roland Kurucz, Manuel Dermendjin, Bogdan Crișan, Florin Bun, Gabriel Stan, ?, Flavius Angelo, Danut Jurca, Adrian Gergel, Emanuel Cleics, Raul Tanasz, Adrian Cristescu. Antrenor Cosmin Gabor.

Liga A 2017-2018, feminin, CS Crișul Chișineu-Criș
Liga A 2018-2019, feminin, CS Crișul Chișineu-Criș
Liga A 2019-2020, feminin, CS Crișul Chișineu-Criș
Liga A 2019-2020, masculin, ACS HC Beldiman Arad
Liga Națională 2020-2021, feminin, CS Crișul Chișineu-Criș: Reka Tamas, Annya Ivanenko, Daiana Gaiu, Sabine Klimek, Roxana Boldor, Diana Samant, Jesșica Snakovski, Andreea Nastasa, Nicoleta Pasalan, Carina Ciui, Bianca Chereches, Andreea Taivan, Milica Golușin, Iuliana Horga, Alexandra Haidu, Simina Vezentan, Adriana Naumenko.

CAMPIONII JUDEȚULUI ARAD DE-A LUNGUL TIMPULUI

An		Campion județean	
K.M. J.	QU. J.	feminin	masculin
1968-1969		UTA Arad	Constructorul Arad
1969-1970		UTA Arad	Gloria Arad (promovat)
1970-1971		UTA Arad	Constructorul Arad
1971-1972		TEBA Arad (promovat)	Tineretul Sag
1972-1973		-	Unirea Sântana
1973-1974		-	Unirea Sântana
1974-1975		-	Strungul Arad
1975-1976		Vointa Ineu	Strungul Arad
1976-1977		UTA Arad	Strungul Arad
1977-1978		Chimia Vladimirescu	Strungul Arad
1978-1979		Chimia Arad	Motorul Arad
1979-1980		Chimia Arad(promovat)	Motorul Arad
1980-1981		UTA Arad	Strungul Arad (promovat)
1981-1982		UTA Arad	Unirea Sântana
1982-1983		UTA Arad	Rapid Lipova
1983-1984		Libertatea Arad	ASA Rapid Lipova
1984-1985		Libertatea Arad	Progresul Pecica
1985-1986		Gloria Sântana	Progresul Pecica
1986-1987		Gloria Sântana	Strungul Arad (promovat)
1987-1988		FZ Tricolorul Arad	Progresul Pecica
1988-1989		FZ Tricolorul Arad	CSM Vagonul Arad
1989-1990		FZ Tricolorul Arad (retrogradat)	Progresul Pecica
1990-1991			Progresul Pecica
1991-1992			
1992-1993			
1993-1994			
1994-1995			
1995-1996			
1996-1997			
1997-1998			

1998-1999		
1999-2000		
2000-2001		
2001-2002		
2002-2003		
2003-2004		
2004-2005		
2005-2006		
2006-2007		
2007-2008		
2008-2009	**-**	**Old Boys Arad**
2009-2010	**-**	**Old Boys Arad**
2010-2011	**LPS Arad**	**Old Boys Arad**
2011-2012	**LPS Arad**	**LPS I Arad**
2012-2013	**LPS Arad**	**Unirea Sântana**
2013-2014	**CS Crișul Chișineu-Criș**	**Unirea Sântana**
2014-2015	**LPS Arad**	**Unirea Sântana**
2015-2016	**CS Crișul Chișineu-Criș**	**Old Boys Arad**
2016-2017	**-**	**-**
2017-2018	**-**	**-**
2018-2019	**-**	**-**
2019-2020	**HC Beldiman Arad**	**Unirea Sântana**
2020-2021	**-**	**-**
2021-2022	**-**	**-**
2022-2023		

BIBLIOGRAFIE

Cărți

- Alexandrescu, Horia. *Gruia Mister Handbal.* Editura Vivaldi, 2009
- Antonescu, Calin, şi Naum, Hristache. *A fost odata un meci de handbal*. Editura Sport-Turism, 1975
- Brand, Heiner. *“Handball” Mein Spiel, mein Stil.* Sportverlag Philippka, 2008
- Buda, Flavius. *Nostalgii pe semicerc la Sannicolau Mare.* Primaria Sannicolau Mare, 2019
- Eggers, Erik. *“Handball” Geschichte eines deutschen Sports.* Verlag die Werkstatt, 2014
- Grage, Werner. *Handballtraining.* Verlag Meyer & Meyer, 2008
- Gregonowits, Sepp, şi Klugesherz, Lorenz. *Banater Dorf in Bildern,* HOG Sanktanna, 1985
- Hübner, Jakob. *Monographie der Großgemeinde Sanktanna.* HOG Sanktanna, 1985
- Ivanescu, Petre. *Am vrut sa ating stele*. CORESI Publishing House SRL, 2020
- Kołodziej, Christoph. *Handball, richtig.* BLV Buchverlag, 2007
- Kührt, Alf. *Heimatbuch Sanktanna,* Band II, HOG Sanktanna, 2013
- Möller, Ruwen. *“Handball” Alles, was man wissen muss.* Verlag Meyer & Meyer, 2020
- Naum, Hristache. *Handbal de la A la Z.* Editura Sport-Turism, 1966
- Popescu, Marius. *Conducator de joc Gatu,* Editura Militara, 1978
- Popescu, Pilică. Constantin. *Istoria Handbalului Românesc 1921-2009*. vol. I și II, București, 2009
- Steiner, Johann. *Handball-Geschichte(n) Siebenbürger Sachsen und Banater Schwaben ebnen Rumänien den Weg zum Gewinn von sieben Weltmeistertiteln* Verlag der “Allgemeinen Deutschen Zeitung für Rumänien”, 2003
- Steiner, Johann. *“Hansi Schmidt” Weltklasse auf der Königsposition, Biographie eines Handballers.* Verlag Gilde & Köster, Troisdorf, 2005
- Steiner, Johann, şi Gilde, Werner. *Zeit der Ballzauberer.* Eigenverlag Johann Steiner und Werner Gilde, 2023

Ziare și anuare

- Adevărul 1989-2008
- Allgemeine Deutsche Zeitung 1990-2010
- Banater Zeitung 1974-1989
- Banater Post 2000-2023
- Crișana (Bihor) 1956-1967
- Flacăra Roșie 1951-1989
- HOG Sanktanna Heimatbriefe: Nr.1 (1989), Nr.2 (1990), Nr.5 (1993), Nr.6 (1994), Nr.9 (1997), Nr.16 (2004), Nr.20 (2008), Nr.21 (2009), Nr.22 (2010), Nr.23 (2011), Nr.24 (2012), Nr.25 (2013), Nr.26 (2014), Nr.27 (2015), nr. 30 (2018).
- Jahrbücher der Allgemeinschule “Sfanta Ana” Sanktanna, 2000, 2002-2003, 2003-2004, 2004-2005, 2005-2006, 2006-2007, 2007-2008.
- NBA Volkskalender 1982-1989
- Neuer Weg Kalender 1972, 1973, 1974, 1986 și 1987
- Patriotul (1944-1948)
- Ziarul Arădean 1930-1945

Surse pentru informații și fotografii

Arsa Emil

Beldiman Gheorghe

Beldiman Gheorghe

Bernhardt Helmut

Boldor Florica

Borlea Sali

Botez Mihai

Burger Hans şi Clothilde

Buruc Maria

Cernica Traian

Constantinescu Gabriel

Cosma Florica

Crivat Pavel

Csonti Adam

Daniel Lazăr

Dima Gheorghe

Dreghici Adrian

Dumitru Mircea

Flueras Ramona

Frank Philipp

Gabor Cosmin

Gantner Johann

Gantner Josef

Gherghe Dorin

Geier Lucian

Göpfrich Anton

Groo Franz

Gudiu Georgeta

Heimann Helmut

Hendrea Cosmin

Höniges Theresia

Horvath Alin

Huian Sergiu

Inoan Adriana

Ionescu Titi

Jäger Erhard

Jalgoczy Iulius

Jurj Raul

Lazea Mircea

Lucusa Priscila

Lupei Octavian

Lutz Josef

Macinic Mihai

Magheru Gheorghe

Mandache Emilia

Metz Franz

Metz Johann

Miron Dumitru

Mitran Monica

Mocuta Petru

Moldovan Pompiliu

Müller Ernst

Morariu Mirela

Muscă Viorel

Nita Irina

Nosz Levente

Onita Lucian

Pacuraru Costica

Pasca Constantin

Pasculescu Cerasela

Popetiu Didina

Porcolean Cristina

Puscas Gabriela

Puia Cătălin

Reinholz Richard

Roosz-Suba Jozsef

Rung (Weisenburger) Anna

Șandru Ilie

Schwartz Johann

Slach Emil

Steiner Johann

Tecar Ramona

Teuber Stefan

Toth Daniel

Vancea Cristina

Versan Ramiro

Zaharia Dumitru

Ziegler Stefan junior

Zimmermann Eduard

Surse Online

https://wikipedia.org/wiki/Olympischespiele_Sommerspiele_1936

https://blog.ullsteinbild.de/2016/07/20/vor-80-jahren-zeitreise-zu-den-olympischen-sommerspielen-1936-in-berlin/

https://derstandard.at/story/12637050306213/derstandard-interview-grossfeldhandball-war-rohe-gewalt

https://wikipedia.org/wiki/Feldhandball#Gro%C3%9Ffeldhandball

http://www.hvberlin.de/fileadmin/user_upload/Service/Sonstiges/Chronik_A4_20092012.pdf

https://kuebler-sport.de/blog/handball

https://handball-kaufen.com/wer-hat-handball-erfunden-und-wie-hat-sich-der-sport-weiterentwickelt

https://janweber.wordpress.com/geschichte-des-handballs

https://tagesspiegel.de/sport/vor-100-jahren-wie-aus-torball-handball-wurde/20516984.html

fallwurf.de/1gt/geschichte/anfaenge.htm

https://wikipedia.org/w/index.php?title=Extraliga

https://de.wikipedia.org/wiki/Tschechische_M%C3%A4nner-Handballnationalmannschaft

https://ibn.idsi.md/vizualizare_articol/94958

https://svenskhandboll.se/

https://de.wikipedia.org/wiki/D%C3%A4nische_M%C3%A4nner-Handballnationalmannschaft

https://ssb-duisburg.de/index.php/sportkulturleser-ballsport/1262.html

https://fallwurf.de/1gt/geschichte/vfeldzh.htm

https://www.owayo.de/magazin/handballgeschichte-de.htm#:~:text=Geschichte%20des%20Handballs.-,Handball%2DGeschichte%20%E2%80%93%20kurz%20und%20knapp,benennt%20Torball%20in%20Handball%20um.

Spiegel.de/sport/sonst/feldhandball-der-vergessene-sport-a-795333.html

https://de.wikipedia.org/wiki/Liste_der_historischen_Regionen_in_Rum%C3%A4nien_und_der_Republik_Moldau

http://ieg-ego.eu/de/threads/modelle-und-stereotypen/anglophilie/michael-maurer-die-entstehung-des-sports-in-england-im-18-jahrhundert

https://de.wikipedia.org/wiki/Sportunterricht

https://de.wikipedia.org/wiki/Geschichte_des_Sports

https://siebenbuerger.de/zeitung/artikel/alteartikel/732-geschichten-runf-um-den-handball-in.html

http://www.funkforum.net/2017/01/16/handballlegende-hans-moser-wird-80/

https://www.netzathleten.de/lifestyle/sports-inside/item/1908-die-geschichte-der-handball-wm

https://www.siebenbuerger.de/zeitung/artikel/verschiedenes/10910-vor-50-jahren-erstmals-handball.html#:~:text=Die%20rum%C3%A4nische%20Nationalmannschaft%20um%20ihre,Herren%20zum%20ersten%20Mal%20Weltmeister.

Va urma:

EPOCA MODERNĂ
1990-2007
Volumul III