VILÁG PROLETÁRJAI, EGYESÜLJETEK!

VÖRÖS LOBOGÓ

Az RMP Arad városi és rajoni bizottsága, a városi és rajoni néptanács lapja

XVIII. évfolyam 5446. sz. | Kedd, 1962. szeptember 11. | 4 oldal. 20 bani

A CFR CT 2 — az iparág élenjáró egysége

Jól emlékszem, hónapokkal ezelőtt ugyanebben az ülésteremben voltunk. Akkor az aradi CFR CT 2 részlege első alkalommal kapta meg a temesvári tartományi vasuti igazgatóság élenjárókat megillető diplomáját, az első negyedévben elért eredményekért. Akkor a dolgozók és a részleg vezetőinek számos vállalását jegyeztük fel.

– A jövőben még jobban dolgozunk, minden erővel azon leszünk, hogy teljesítsük és túlhaladjuk a tervfeladatokat és javítsuk a munka minőségét. Az a vágyunk, hogy a második negyedévben is kiérdemeljük az élenjáró egységet megillető diplomát...

A CT 2 munkaközössége állta a szavát. Szombaton délután tanúi lehettünk — most már másodizben — az élenjáró egységnek járó diploma átadásának. Valamennyi jelenlévő munkással együtt felemelő pillanatokat éltünk át, amikor Rosu Marin elvtárs, a tartományi vasuti igazgatóság igazgatója üdvözölte a munkaközösséget az elért eredményekért és Codilla Victor mérnök elvtársnak, a CT 2 részlegvezetőjének átadta az iparág élenjáróját megillető diplomát.

Melyek e közösség érdemei? A részleg vezetője által előterjesztett beszámolóból és Munteanu Viorel, Bizdoacă Vasile, Tocaciu Teodor és több más felszólaló beszédéből kitűnt, hogy a második évnegyedben a munkások, technikusok és mérnökök igen gyümölcsöző tevékenységet fejtettek ki és figyelemre méltó sikereket értek el.

A pártszervezet irányításával az SCB és a távközlési berendezéseknél a legkorszerűbb karbantartási módszereket alkalmazták, amely nyomán sikerült a legjobb minőségi mutatószámokat elérniök. A berendezések karbantartásának tervét 1,1 százalékkal túlhaladták és terven felül elvégezték az Arad—Glogovác, Arad—Sofronya, Arad—Ujarad vonalak szükséges munkálatait. Átadták a használatnak a BLA berendezést, valamint az Arad—Ötvenes és az Arad—Buzsák vonalakon a BLAS berendezéseket, amelyek segítségével érezhetően növelték az átmenő forgalmi kapacitást. A jelzőberendezések további javítása érdekében kicserélték a simándi, kisjenői, paulisi és a solymosi állomások szemaforjait.

A belső tartalékok felhasználásával egy segéderősítő berendezést létesítettek az aradi vasuti állomás számára. Ugyanakkor növelték az RVS telefonközpont teljesítőképességét.

A második negyedévben a tavalyi esztendő hasonló időszakához viszonyítva 75 százalékkal csökkentették a vonalhibákat, míg a javítások időtartama átlagosan 22,8 százalékkal csökkent. A termelési terv teljesítésével és túlteljesítésével párhuzamosan, a munka termelékenysége 4,8 százalékkal növekedett, míg az önköltség 1,6 százalékkal csökkent. Összesen 43.233 lej megtakarítást értek el.

A műszaki személyzet állandóan napirenden tartotta a szükséges műszaki-szervezési intézkedések meghozatalát és végrehajtását, a tervfeladatok teljesítése érdekében. Ugyanakkor jól szervezte meg és ellenőrizte a munkát a terepen. Ebben az időszakban számos olyan munkálatot kezdtek el a terepen, amelyek végleges befejezésére 1963-ban kerül sor.

A terv túlteljesítésének, a munkatermelékenység növekedésének és a minőség javulásának egyik hajtóereje a szocialista verseny volt, amely nagy lelkesedéssel bontakozott ki. A versenyben a második negyedév folyamán Stoia Petru és Munteanu Viorel vonalfelvigyázók, Stanca Mihalache, Bitan Dumitru és Urs Teodor SCB lakatosok, Cicirian Petru, Hodojan Moisă, Moga Traian, Lădău Nicolae, Dărău Mircea és Dragoș Coloman szerelők, Ardelean Gheorghe, Milinievici Marian, Lucea Achim, Gondor Ioan, Popețiu Aurel villanyszerelők, Suciu Beniamin, Curea Gheorghe fő elektromechanikusok és többen mások tűntek ki. Ugyancsak jó példaként említették Julean Traiant, a CED részlegről, akit a tartományi vasuti igazgatóság külön prémiumban részesített.

A diploma átadásának ünnepségén felszólalt Moț Petru elvtárs, az RMP Arad városi bizottságának titkára, aki üdvözölte a CT 2 szorgalmas munkaközösségét ez év két első negyedében elért kimagasló sikereiért. Hangsulyozta, hogy a sikerek, a tervfeladatok teljesítése annak a lelkes munkának az eredménye, amelyet a pártszervezet vezetésével, a részleg dolgozói végeztek. Ezután arra hívta fel a munkaközösséget, hogy a jövőben még sikeresebb tevékenységet fejtsenek ki és szüntelenül növeljék politikai és szakmai ismereteiket, erősítsék az együttműködést a vasuti egységek között.

J. I.

A legünnepélyesebb pillanat. Átnyujtják az élenjárókat megillető dicsérő oklevelet.

Felkészültek az őszi vetésre

A vingai December 30 kollektiv gazdaság tagjai már a korábbi esztendőkben meggyőződtek a mezőgazdasági munkák pontos végzésének és az agrotechnikai szabályok szigoru betartásának fontosságáról. Éppen ezért a pártalapszervezet kezdeményezésére és annak irányításával ebben az esztendőben is idejében megkezdték az őszi vetés előkészítését.

Az orczifalvi gép- és traktorállomás segitségével eddig már mintegy 490 hektár területen végezték el a vetőszántást. A földet 30—35 centiméter mélyen szántották fel, s e terület egyrészére istállótrágyát is hordtak.

Ezzel a munkával párhuzamosan ellenőrizték és előkészitették a megfelelő mennyiségü és minőségü vetőmagot is. Összesen 700 hektáron vetnek nagy terméshozamu buzafajtákat, amelyek ebben az esztendőben is igazolták jóképességeiket.

Valamennyi vetőmagból próbát küldtek az ellenőrző laboratóriumba, hogy minden szempontból kifogástalan vetőmag kerüljön a földbe és ezzel is biztosithassák a jövő évi jó termést.

A December 30 kollektiv gazdaság tagjai mindent megtesznek, hogy ezévben a korábbiaknál jobb körülmények között vethessék az őszi gabonát.

Ciuleac Florian,
levelező

Mi újság Majláton?

Megkezdték a kukorica törését

Bár az esztendő elég mostoha volt, a majláti kollektivisták mégis jó kukorica termést takaritanak be. Ezt elsősorban az idejében és az agrotechnikai szabályok tiszteletben tartásával elvégzett növényápolási munkálatoknak köszönhetik. S most amikor a termést takaritják be szilárdabbá válik valamennyiükben az elhatározás, hogy a következő esztendőben még pontosabban tesznek eleget valamennyi soron lévő feladatuknak.

A vezető tanács gondosan ellenőrizte a kukorica érési stádiumát, valamint a csövek minőségét és aszerint jelölték ki a parcellákat a szedésre. Különös gondot fordítanak arra, hogy a kukoricaszárban meglegyen még a szükséges nedvesség, hogy aztán késedelem nélkül besilózhassák ezt az igen értékesnek bizonyult takarmányt.

Eddig mintegy negyven hektár területről törték le a kukoricát és szállitották el a termést, meg a szárat. Az igy felszabadult területen rövidesen megkezdik a vetőszántást is.

Folytatják az útépítést

A majláttiaknak az egyik legnagyobb gondot eddig a közlekedés, illetve a legközelebbi vasutállomás elérése okozta különösen az esős, sáros hónapokban. A község lakói azonban a pártalapszervezet ösztönzésére már korábban megszavazták, hogy önkéntes munkával utat építenek.

A munka már évekkel ezelőtt megkezdődött és az idén el is érték az első szakasz célját, összekötötték a községet a szomszédos Monostorral. Az ut utolsó szakaszát, amely egészen a községi néptanácsig tart a tavaszszal fejezték be.

Ezzel azonban nem ért véget es a nagy munka. A kollektivisták elhatározták, hogy megjavitják az utat egészen a gazdaság állattenyésztési részlegének központjáig. Igy nagy megtakaritást érnek el, mivel nem kopnak annyira a járművek és sokkal kisebb erő kell a vontatásukhoz is.

Megvitatták az 1963. évi termelési tervet

A kollektiv gazdaság tagjai a napokban nyilt pártalapszervezeti gyülésen vitatták meg az 1963. évi termelési terv mutatószámait. Valamennyien hasznositották ennek az esztendőnek tapasztalatait és igy az uj terv még átfogóbb és a helyi lehetőségeknek, adottságoknak jobban megfelel.

Elhatározták többek között, hogy nagy mértékben növelik a zöldség és főzelékfélék termesztésére szánt területet. A tavalyi két hektár helyett például a következő esztendőben már 8 hektáron termesztenek koral paradicsomot. Háromról nyolc hektárra növelik a dinnyeföldet is. Mivel ebben az esztendőben jelentős pénzjövedelmet biztositott a kollektiv gazdaságnak az uborkatermesztés, jövőre már kereken két hektáron termesztik ezt a hasznos és igen keresett növényt.

Felkészülten várják az új tanévet

E héten Majlát községben is az uj iskolai év megkezdése lesz a legnagyobb esemény. Éppen ezért már idejében felkészültek, hogy zavartalanul kezdhessenek a nagy feladatok teljesitéséhez.

A néptanács irányitásával kimeszelték, rendbeszedték az összes tantermeket. Ellenőrizték a padokat, a felszereléseket és ahol erre szükség volt mindjárt elvégezték a javitásokat is.

Emellett egy régi adósságot is törlesztettek: uj kerítéssel vették körül az iskola udvarát. Mindezeknél a munkálatoknál nagy segitséget nyujtott a kollektiv gazdaság.

Megérdemelt pihenés

A jól végzett munka jutalmaként a kollektiv gazdaság vezetősége ezévben számos hasznos kirándulást szervezett az ország különböző vidékeire. Voltak Buziás fürdőn, Herkulesen és most készül 32 kollektivista rajonunk fürdőhelyének Kalácsának meglátogatására.

Mivel ezek a kirándulások jutalom számba mennek, csakis az arra érdemesek, a munkában élenjárók részesülhetnek elsősorban benne. Igy a kezdeményezéseknek igen nagy ösztönző ereje is van, hiszen mindenki igyekszik, hogy kiérdemelje a részvételt egy-egy ilyen élményben gazdag uton. Éppen ezért jó lenne, ha a kollektiv gazdaság vezetősége a jövőben is rendszeresen szervezne ilyen kirándulásokat az arra érdemesek számára.

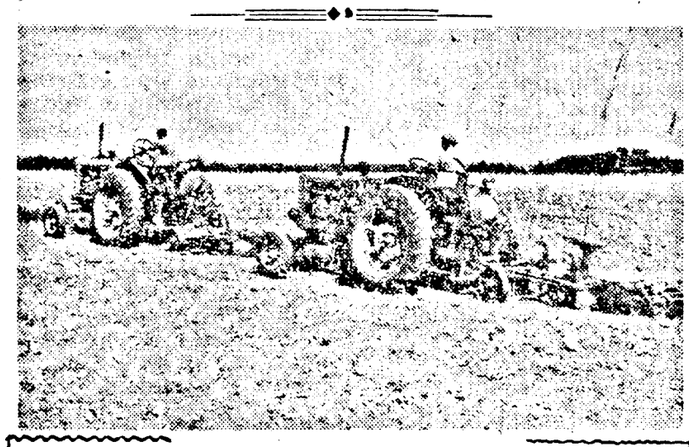

Dübörögnek a traktorok a zimándujfalusi határban. A kürtösi gép- és traktorállomás dolgozóinak segitségével a zimándujfalusi kollektivisták igyeknek minél előbb elvégezni az őszi szántást.

A gazdaságban ugy határozták, hogy az ősz folyamán 300 hektáron vetnek buzát. Ezért szükséges a szántást minél előbb és jó körülmények között elvégezni. Ezzel a munkálattal párhuzamosan folyik a vetőmag tisztitása is. Terv szerint hat és fél vagon buzát kell előkészitenök a zimándujfalusi kollektivistáknak. A munka jó megszervezésének eredményeként ezidelg már több mint öt vagon vetőmagot készitettek elő.

— Kemény a föld, nehezen megy a szántás — mondja Zámboj Pál, a zimándujfalusi kollektiv gazdaság második számu mezei brigádjának vezetője —, de a traktorosok becsülettel helytállnak.

Most éppen uj parcella szántását kezdte meg Vajda István és Egri István traktoros.

A művelődési élet eseményei

Üdülő dolgozók között

A Helyi Szakszervezeti Tanács kulturosztálya szervezésében a Lippa-füreden üdülő dolgozókat vasárnapokon rendszeresen felkeresik az aradi műkedvelőegyüttesek. Miként az elmult vasárnapokon, ugy ezalkalommal is türelmetlenül várták az üdülővendégek az aradi fiatalok vendégszereplését. Volt aztán öröm és lelkesedés, amikor a Szerszámgépgyár és a November 7 gyár műkedvelői megérkeztek. S miként előrelátható volt, a Lippa-füredi közönség ezuttal sem csalódott: a szerszámgépgyári táncosok román népi tánca, a szólóénekesek szebbnélszebb népdalai s a November 7 gyáriak brigád-műsora, román és orosz népi táncai kellemes élményt jelentettek a mintegy 1200 főnyi hallgatóság számára.

Kellemes percek

Ezen a vasárnapon a Konfekció-gyári műkedvelők keresték fel a nyugdijasok kulturházát, ahol szépszámmal gyültek össze a nyugdijasok családtagjaikkal együtt. Az Avram Iancu-téri kulturház már-már szűknek bizonyult a sok érdeklődő befogadására. Román, magyar népdalok, német és szerb népi zeneszámok, bihari román legényes, valamint festői kürtösi román népi-tánc váltották egymást. A mintegy 300 főnyi közönség elismeréssel adózott a Konfekció-gyári műkedvelőknek, akik változatos és gondosan összeállitott műsorszámokkal valóban dicséretreméltó előadást nyujtottak.

A peremvárosi művelődési otthonokban

Nagyszámban gyültek össze az érdeklődők vasárnap délután a „Szabó Árpád" művelődési otthonban, ahol a Drăgășani kerület nőbizottsága tartott őszszejövetelt. Ezalkalommal a Gépjavitó Üzem műkedvelői szórakoztatták gondosan összeállitott, szinvonalas műsorukkal a mintegy 650 főnyi közönséget.

Hasonlóan jólsikerült kulturelőadás szinhelye volt a Mosoczy-telepi mozihelyiség, ahol ezuttal a vasutasok, a Teba, valamint a December 30 textilüzemek kulturcsoportjai mutatták be tudásukat.

Társas kirándulások

A szép napsütéses szemptemberi vasárnapon több aradi üzem és vállalat dolgozói határozták el, hogy felkeresik a közeli Hegyalját. Közös kirándulást szerveztek a festői szépségü Kaszojára az Artex szövetkezet és a néptanács dolgozói. Az IOIL Progresul természetkedvelő dolgozói Victoria-fürdőt, míg a szerszámgépgyáriak egy csoportja Lippa-füredet látogatta meg. Ugyancsak jól sikerült kirándulást szervezett ezalkalommal a szerszámgépgyári dolgozók egy másik csoportja, amely a Hármas-szigetet kereste fel. Az Alimentara vállalat fiataljai viszont Nagyváradra utaztak, ahol a város nevezetességeit képtárát, muzeumát látogatták meg.

Biztosítják a dolgozók pihenését

Mint minden vállalatból, igy a Flerarul gyárból is évről-évre egyre több dolgozó tölti pihenőszabadságát hazánk különböző festői szépségü tájain. A szakszervezeti bizottság messzemenő és körültekintő gondoskodása révén ebben az évben szeptember 1-ig a Flerarul gyárból 72 dolgozó töltötte pihenőszabadságát a hegyek között, valamint a tengerparton.

Említésre méltó az is, hogy a hátralévő időszakban még számosan utaznak gyógykezelésre és üdülő helyre.

Lapunk negyedik oldalán

★ **Nemzetközi szimposion Moszkvában**

★ **A bolgár nép rendkivüli örömmel ülte meg nemzeti ünnepét**

★ **Kuba senkit sem támadott meg**

★ **Tiltsák be a bombát**

★ **Népünnepély Algirban**

★ **A Közös Piac országaiban egyre fokozódik a dolgozók elszegényedése**

Téves a számítás, imperialista urak!

Még élénken emlékezik mindenki arra a világszerte kibontakozó nagy tiltakozó mozgalomra, amely az amerikaiak tervezett magaslégköri atomrobbantását megelőzte. A szocialista országok közvéleménye mellett tiltakoztak maguk a jobbérzésű, józan belátásu amerikai tudósok, s angol kollegáik is.

S a tiltakozás nem volt alaptalan. A robbantások ugyanis hosszu időre megzavarhatják a légkör normális rádióaktiv sugárzását, felbolygathatják a Földünk időjárását befolyásoló övezeteket. Az amerikai hivatalos tényezők azzal próbálták megnyugtatni a közvéleményt, hogy mindent alaposan kiszámitottak, mérlegeltek és arra az eredményre jutottak, hogy semmiféle veszélyt nem okozhatnak ezzel a kisérlettel.

Ez a bizonygatás ugyan nem sok embert nyugtatott meg, mert eddig is számos rakétakudarc bizonyitotta, hogy nem is olyan biztosak azok az amerikai számitások. Ez a nyugtalanság még csak nőtt akkor, amikor a nemzetközi tiltakozás ellenére is el akarták végezni a magaslégköri robbantásokat, de a robbanó anyagot szállitó rakétát csak elindították, de további utját nem tudták ellenőrizni, s igy az „elszabadult". S bár a robbantásokat elrendelő kormányszervek biztosak voltak abban hogy nagy felelősséget vállaltak magukra, hiszen az egész emberiség életfeltételei forogtak veszélyben, mégis továbbot parancsoltak és többszöri sikertelenség után végrehajtották az első robbantást a magas légkörben.

S ezt bizonyára még továbbiak is követték volna, ha ugyancsak a „pontos és biztos" számitások következtében nem robban fel az egyik kisérlet alkalmával maga a kilövő pálya. Mondani sem kell, hogy kudarcnak, az amerikai rakétatechnika kudarcának ez is elegendő lett volna.

De jöttek az ujabb hirek, s most a napokban már az Amerikai Egyesült Államok atomenergiai bizottsága és hadügyminisztériuma is beismerte, hogy a „számitások tévesek voltak". S ennek a téves számitásnak sajnos számos komoly következménye is van, főleg a rádióösszeköttetések és az űrkutatás terén. Az amerikai lapok nyiltan megirták, hogy emiatt a robbantás miatt szakadt meg a rádióösszeköttetés több amerikai műholddal is. Igy tehát a bumeráng visszasujtott.

Notesz lap

Van azonban ezen tul még egy másik, s mindennél fontosabb tényező, amelyet ugyancsak kihagytak a számitásból az amerikai urak. Ők ugyanis arra gondoltak, ha a magaslégköri robbantásokkal megzavarják a rádióösszeköttetéseket, akkor megakadályozhatják a szovjet tudomány és technika diadalutját a kozmoszban. Nyikolajev és Popovics szovjet űrpiloták csoportrepülésükkel azonban már azóta is bizonyitották, hogy ez az amerikai számitás is téves volt, mert a kommunizmus épitőinek tudománya és technikája képes legyőzni mesterségesen állitott akadályokat is.

A keresztül erőszakolt amerikai kisérletek tehát éppen fordított eredményt hoztak. A forófejű amerikai imperialista atompolitikusok azonban most ujabb kisérletre készülnek és ezzel is bizonyitják, hogy az egész emberiségnek esküdt ellenségei. Az élet előretörését, s a szocialista tábor sikerett azonban nem lehet megakadályozni bármilyen „biztos" számitásokkal alapozzák is meg a sötétséget, pusztulást és halált szolgálók terveiket.

Péterfi Árpad

Legújabb

ek jelent

események, hírek, jelentések, események, híre

Őszi modellek gyártását kezdték meg

Sarkunkban az ősz — ahogy mondani szokás. A könnyű nyári ruhákat lassan kiszoritják a szövetruhák, szövetszoknyák. Az aradi Készruhagyár munkaközössége éppen ezért igyekszik lépést tartani az idővel, azáltal hogy már megkezdték uj őszi modellek gyártását. Az 5-ös számu részlegen például az elmult hét pénteken vezették be az uj szövetruhák, szombaton pedig nagyon csinos, divatos béleletlen kiskosztümök sorozatgyártását.

Népdalosok vendégszereplése

A hét második felében, pénteken ismét Aradon vendégszerepelnek a karánsebesi Lazăr Cernescu népizenekar tagjai. A közkedvelt népdal-interpretálók uj dalgyüjteményét „Cintec dulce, cintec drag" cimmel adják elő. Az előadásra este 8 órakor kerül sor, amikor is Felician Fărcașiu, Florentina Vlad, Sofia Preda és más neves népdalénekesek lépnek a közönség elé.

Szépítik a város legnagyobb éttermét

Városunk egyik legnagyobb étterme, a Bulevárdnak javitására ez év őszén kerül sor. A Közélelmezési Trösztvezetősége az étkezdét szépitő, rendbehozó munkákat körülbelül október közepétől, november közéig tervezi.

Átadják rendeltetésének

Ezekben a napokban adnak át rendeltetésének egy nagy befogadó képességü uj sertéshizlaldát Magyarádon. A kollektiv gazdaság korszerü sertéshizlaldája mintegy ötszáz hizó befogadására alkalmas.

A korszerű technika bevezetéséről

Villámankét

Gheorghe Gheorghiu-Dej elvtárs, a Román Munkáspárt III. kongresszusán elhangzott jelentésében az uj technikának a termelésbe való bevezetéséről többek között a következőket mondotta: „A munka termelékenységének gyors növekedési ütemét — a szocialista rendszer lényeges vonását — mindenekelőtt a gazdaság termelési eszközeinek szinvonala határozza meg. Lenin hangsulyozta, hogy: A szocializmus nem képzelhető el nagyipari technika... a legkorszerübb tudományon alapuló technika nélkül".

Éppen ezért, országunk üzemeiben és gyáraiban a müszaki vezetőség, a mérnökök, mesterek és technikusok minden eszközt felhasználnak a modern technika bevezetésére, ami a termelékenység emelése mellett számottevően hozzájárul az önköltségi ár csökkentéséhez is. E cél sikeres megvalósitását szolgálja a korszerüsitési bizottságok tevékenysége, a kisgépesitések, az ujitások, a müszaki-szervezési tervbe foglalt intézkedések is.

A napokban ellátogattunk városunk négy nagy vállalatába, ahol arról érdeklődtünk, milyen eredményeket értek el a modern technika bevezetése terén.

Az alábbiakban elmondjuk, mit tapasztaltunk körutunk során.

Figyelemre méltó megvalósitások

A December 30 textilüzemekben — amint ezt a müszaki-szervezési intézkedési tervbe foglalt pontok teljesitése bizonyitja — nagy figyelmet forditanak a modern technika bevezetésére. Hét hónap alatt közel 40 ezirányu intézkedést foganatositottak a gyakorlatban. Az eredmény igen jelentős, dicséretére válik a gyár müszaki vezetőségének és dolgozóinak.

A fonodában például — az intézkedések nyomán — 29 kártológépet szereltek fel, míg 182-t a termelési folyamatnak megfelelően áthelyeztek. Felszereltek 29 uj csévézőgépet is, melyek közül 25 már megkezdte működését, a másik négynél pedig tart a bejáratás. Ezeknek a gépeknek az üzembehelyezésével sikerült 42.000 lej megtakaritást elérniök az önköltségi ár csökkentésénél. A régi Rosoher szövőgépek fix bordáinak mozgó bordákká való átalakitásával, hét hónap alatt 240.000 lejes megtakaritást eszközöltek, a termelékenység jelentős növelése mellett. 300.000 lejt takaritottak meg a Rosoher gépek önállósitásával (minden szövőgépre külön motort szereltek). Jól bevált, nem kevesebb, mint 304.000 lej megtakaritást eredményezett az üzem karbantartó műhelyeiben készitett 5 darab bársonyvágó gép.

Számottevő hozzájárulást jelent a termelékenység növeléséhez és az önköltség csökkentéséhez a diftin anyag folyamatos festési eljárásának kiterjesztése. A mintanyomó részlegen ipari méretekben alkalmazzák a pigment festékekkel történő festést és nyomást. Kikisérletezték a textilanyagok oxigénes vizzel történő fehérítését, uj recepteket alkalmaznak a felvető szálak (láncfonalak) enyvezésénél.

Ezek az elmult időszak eredményei. Az esztendőből még hátra van négy hónap. Ezalatt a textilgyári dolgozóknak arra kell törekedniök, hogy még jobb eredményeket érjenek el ezen a téren.

Körültekintőbb irányitást!

A Szerszámgépgyárban arról érdeklődtünk, hogy az ujitómozgalom milyen mértékben járul hozzá a modern technika bevezetéséhez, milyen javaslatok érkeztek a müszaki kabinethez ezzel a problémával kapcsolatban.

Urcan elvtárs, a müszaki kabinet vezetőjének szavai után itélve és a kimutatást lapoz-

(Folytatás a 3-ik oldalon)

SPORTHÍRADÓ

Szétesően játszott az ötösfogat...

CFR-IRTA — Tordai Ariesul 0:0

Olykor a lelkesedés, a küzdeniakarás, ha nem is teljesen, de részben feledtetni tudja a gyengébb képességű, vagy rossz napot kifogó együttes játékában megmutatkozó hiányosságokat. S ilyenkor a heves iram s a nagyfoku igyekezet láttán hajlandók vagyunk szemet hunyni a technikai fogyatékosságok következtében gyakran előforduló sikertelen megoldások felett. Ilyenkor egyszerüen azt mondjuk: a nagy akarás hevében sok hiba csuszott a csapat játékába s a hibák zömét az akarás számlájára irjuk... De mit mondunk akkor, ha a mérkőzés tartama alatt 90 percen át egyebet nem láttunk, mint hasztalan fáradozást, eredménytelen igyekezetet, sikertelen próbálkozást? Minek a számlájára irjuk mindezt?...

Hallgassuk meg a játékosokat, hogyan nyilatkoznak ők? Miként vélekednek saját teljesitményükről. Mérkőzés után azzal a gondolattal nyitottunk be a vasutascsapat öltözőjébe, hogy ott alkalmunk lesz néhány beismerő hangu véleményt lejegyezni. Biztosra vettük, hogy a játékosok őszintén és tárgyilagosan mérlegelik majd saját „produkciójukat", feljedik hibáikat s elmondják: minek tulajdonitható a hazai pályán nyujtott gyenge teljesitményük. Sajnos, ezuttal igyekezetünk nem járt sikerrel, mert az öltözőben egyetlen játékos sem akadt, aki felfedte volna hibáját és rávilágitott volna annak okaira. Ehelyett a játékosok „kórusban" a játékvezetőt hibáztatták az egyetlen meg nem adott tizenegyes miatt. Percekig csak azt hajtogatták, hogy a játékvezető fosztotta meg a csapatot a győzelemtől.

Pillanatig sem vitatjuk, hogy ha Pop Romulus nagyváradi játékvezető az utolsó percekben, amikor Zăhan kézzel ütött a büntető területen a labdára, megadja a jogos tizenegyest s azt valamelyik CFR játékos értékesiti, akkor valóban a vasutascsapat megnyerhette volna a találkozót. De hogy a CFR—IRTA együttese játékával az elmult vasárnapi Ariesul elleni mérkőzésén nem szolgált rá a győzelemre, azzal már kevésbé értenek egyet az aradi játékosok, viszont ezzel az állitással egyetértett volna a mintegy másfélezernyi nézősereg. Mert ilyen teljesitménnyel a vasutas-együttes nem is számitható és nem is érdemelt volna győzelmet. A hibák okait pedig nem egyetlen téves játékvezetői itélkezésben keresslük, hanem ehelyett helyesebb volna, ha a játékosok maguk elemeznék ki tárgyilagosan az eredménytelenség okait.

Miért nem ismerik el a játékosok, hogy például edzői utasitás ellenére államdóan magas labdákkal óhajtottak veszélyt teremteni. A támadásindittások, a beadások s az átadások zöme mind hátszéllel, de főleg széllel szemben mindig magasan ivelődött a kapu előterébe s az ellenfél védelme e magas labdákat rendre elfejelte. Vagy miért magyarázzák az ötösfogat tagjai, hogy rendszeresen lekéstek az átadásokról. Hol az összeköttek, hol az „improvizált" középcsatár, hol pedig a szélsők csupán immel-ámmal mutogatták magukat. Amig Merle, Seres vagy Boros például — nagy nehezen rá szánta magát, hogy szabadonálló játékostársához továbbitsa a labdát — addig az ellenfél védelme összes csatártársait lefedezte, s igy nem volt miféle kezdeni. A lassuság s a körülmányesség következtében értékes másodpercek vesztek kárba.

Dvorzsák Ferenc edző, a cudzsiri mérkőzés után arról panaszkodott, hogy megfelelő középcsatár hiján nem volt átütőerő a csatársor játékában. Nos, ezuttal a középcsatár problémáját Seressel — hátvédjátékossal — igyekezett megoldani, noha tisztában volt azzal, hogy Seres betegsége miatt a mérkőzést megelőzően nem vehet részt rendszeresen az edzéseken, tehát nem lehetett teljes értékű játékos. Az erőtlenül játszó középcsatár igy kerékkötője volt minden támadásnak s nem volt képes összefogni az ötösfogatot. Janovits beállitásával megváltozott a csatársor játékstilusa, frissebben és lendületesebben gördültek a hazai csapat támadásai. (Kár, hogy csupán a 60. percben történt a játékososere...)

A mérkőzés kimenetelével kapcsolatban csupán annyit jegyezzünk meg, hogy a védelem mindkét részről feladata magaslatán állt, a játékosok kevés gólveszélyes helyzetet teremtettek, jobbára csak távoli lövésekkel kisérleteztek. Ilyen távoli lövésből Merle révén a vasutascsapat két kapufát lőtt. A CFR—IRTA a hajrában többet támadott, de igyekezete ekkor is eredménytelen maradt. Az eredmény igazságosnak mondható. Egyik csapat sem érdemelt ezen a mérkőzésen győzelmet.

Nagyhalmágyi József

CFR stadion, mintegy 1500 néző. VEZETTE: Pop Romulus (Nagyvárad). CFR—IRTA: Kiss — Lénárt, Babó, Damian — Bálint, Auner — Dvorzsák, Don, Seres, Merle, Boros. (A 60. perctől Seres helyett Janovits állt be). TORDAI ARIESUL: Stefan — Balázs, Zahan, Vădan — Pexa, Muresan — Bojdoc, Pîrvu, Ursu, Ivan, Huszár. (A 70. perctől Bojdoc helyett Pantea játszott). SZÖGLETARÁNY: 4:4 (3:1 az Ariesul javára).

A snagovi döntőre minősültek

Minden esztendőben örömmel adunk hirt arról, hogy evezőseink mily nagy lelkesedéssel s dicséretet érdemlő lelkiismeretességgel, lankadatlan szorgalommal készülnek fel az idényben sorrakerülő nagy erőpróbákra. S ezideig a rendszeres felkészülésnek soha sem maradt el az eredménye. A komoly munkának, a nehéz erőkifejtést igénylő edzésnek mindig meg volt a fogadatja. Két évvel ezelőtt például örömmel adtunk számot arról, hogy ifjusági kajakosaink az országos bajnokságok során két első, két második, két harmadik és egy negyedik helyet értek el. Az idei vetélkedésen pedig legjobbjaink egy bajnoki címet, két második helyezést és egy negyedik helyet szereztek.

Aki azonban azt gondolná, hogy az ifjuságiak versenyidénye az országos bajnoksággal véget ért, az téved. Ifjusági evezőseink naponként tovább „húzták" a kilométereket, tovább fokozták a napi edzéstervet, ujabb nehéz erőpróbára készültek. Ugyanis az Országos Evezős Szövetség ebben az évben ujabb nagyszabásu vetélkedést iktatott be flataljaink versenynaptárába: az országos evezős utánpótlás bajnokságot. S ez a verseny komolyabb erőkifejtést kiván...

Az elmult napokban rendezték meg a Maroson az utánpótlás bajnokság zónaszakaszát. Városunkat e seregszemlén az ifjusági bajnokságok mezőnyében rajthoz állt kajakosok képviselték. A verseny előfutamokból, reményfutamokból és döntőkből állt.

Pénteken délután tizenegy kajakos ült hajóba, hogy megküzdjön a döntőbe jutásért. Az előfutamokat három csoportban bonyolitották le. Az első csoportban Sipos János (Voința) különösebb megerőltetés nélkül mintegy öt hajóhosszal vivta ki az elsőséget Barbura Iosiffal (Victoria) és Pîrvu Ioannal (Victoria) szemben. Aránylag könnyen biztositotta be a továbbjutást Gáll János (UTA) is, aki mintegy három hajóhosszal érdemelte ki a döntőbe jutást. A harmadik csoportban ádáz küzdelmet vivott négy versenyző. A hajrában Păcurar Iosif (Victoria) csupán fél hajóhosszal előzte meg Verba Antalt (Voința) s igy ő lett a döntő harmadik résztvevője.

A szombati reményfutamokban nyolc versenyző állt rajthoz s közülük a két csoportgyőztes Milicin Manoila és Barbáth Károly (mindkettő Voința) minősült a döntőre.

Vasárnap délelőtt nagy érdeklődés mellett rendezték meg a döntő küzdelmeket, melyek, résztvevői az előfutamok, valamint a reményfutamok győztesei voltak. Az öt résztvevő közül nyomban rajt után Milicin Manoila némi előnyre tett szert, de hellyel-közzel egyvonalban haladt Gáll Józseffel. Ötszáz méter után Milicin méterről-méterre növelte előnyét s mintegy 3—4 hajóhossznyi előnnyel elsőnek érkezett célba. Az utolsó 500 méteren azonban Sipos János is fokozatosan növelte a csapások számát, erősitett s cél előtt megelőzte Gállt és mintegy fél hajóhosszal bebiztositotta a második helyet. A döntő végeredménye alapján tehát Milicin Manoilă (Voința) és Sipos János (Voința) minősült a szeptember 22—23-án Snagovon sorra kerülő országos döntő küzdelmeire.

A leányok versenyét csak három résztvevővel rendezték meg. E vetélkedésnek nem volt különösebb története, hiszen nyomban a rajt után Bálint Gizella (Voința) az élre tört, jelentős előnyre tett szert és két hajóhosszal megnyerte a versenyt Roveanu Minerva (Victoria) és Hajas Anna (Voința) előtt. Roveanu azonban csupán az utolsó métereken biztositotta be második helyét s igy a szabályok értelmében — mivel a verseny második helyét csak szoros küzdelemben döntötték el — a két első helyezett mellett meghivottként Hajas Anna is részt vesz az országos döntőkön. Ezek szerint városunkat az utánpótlás evezősök bajnokságán öt versenyző képviseli.

Román sportolók nemzetközi találkozói

★ Szombaton este hazánk könnyűfogásu birkózó válogatottja 6 és fél—1 és fél arányu győzelmet aratott Japán legjobbjai felett.

★ A Steaua labdarugó csapata Prágában 2:1 (1:0) arányban multa felül a Szófiai CDNA együttesét.

★ A lucerni evezős világbajnokságon Petrov, Keres és Păunescu a kormányos kettesben második helyre került és ezüstérmet szerzett.

★ A Bukaresti Dinamo a Bajnokok Európa Bajnoksága első mérkőzésén Bukarestben 1:1 arányu döntetlenre mérkőzött a török Galataseray-jal. Gólszerzők Metin, illetve Pircălab 11-esből.

★ Szebenben a helyi MTE labdarugói a Nicosiai Omnia együttesével mérték össze tudásukat barátságos mérkőzésen. A találkozó 2:2 (1:0) arányu döntetlennel ért véget. A szebeni csapatból Văcaru volt a két gól szerzője.

Nagyszámú résztvevő

a Mezőgazdasági Kupa versenyeinek harmadik fordulóján

A falusi ifjuság széles tömegeit mozgósító Mezőgazdasági Kupa nagy népszerüségnek örvend az Aradhoz tartozó községekben is. Ennek az érdeklődésnek kézzel fogható bizonyitéka a résztvevők szép száma.

Az elmult vasárnapon a verseny községek közötti szakaszának keretében Angyalkuton két sportközösség tagjai mérték össze erejüket. Rajtuk kivül Fakerten a fakerti Victoria és a szentlányi Otelul sportközösségek tagjai mérkőztek egymással. Ezalkalommal számos sportágban mérték össze erejüket az ifjak.

Ami az ifjaknak a versenyeken történő részvételre való mozgósitását illeti, a Banatul sportközösség, az angyalkuti Progresul, a fakerti Victoria és a szentlányi sportközösség jó eredményeket értek el ezen a téren. Nem mondhatjuk el azonban ugyanezt a vladimirescui Recolta sportközösségről, melynek vezetősége nem törekedett arra, hogy az ifjakat erre a versenyre mozgositsa. A vladimirescui Recolta sportközösség vezetőségének haladéktalanul intézkednie kell, hogy a községben szeptember 16-án sorrakerülő városi versenyszakaszra minél több résztvevőt mozgositson.

Dicsérettel kell megemlékezniünk mind az angyalkuti, mind a fakerti sportközösség vezetőségéről, mely alapos és eredményes szervezőmunkát fejtett ki a vasárnap sorrakerült versenyszámok sikeres lebonyolitásának biztositása érdekében.

Általában az elmult vasárnapi eredmények kielégitőknek nevezhetők és reméljük, hogy a — mint emlitettük — szeptember 16-án sorrakerülő következő szakasz sikeres megszervezésével a vladimirescuiak kiköszörülik a mostani csorbát.

Tănăsiuc Ioan
az Aradi VSK aktivistája

eredmények TÁBLÁZATOK

Csonka forduló volt a legutóbbi A-osztályu bajnokságban. A Bukaresti Dinamo ugyanis ezen a vasárnapon nemzetközi mérkőzést vivott s ennek keretében a Bákói Dinamo elleni találkozóját egy későbbi időpontban tartják meg, a Steaua pedig a Csehszlovák SzK-ban nemzetközi mérkőzés sorozaton vesz részt, igy a Brassói Steagul rosu elleni mérkőzésre is később kerül sor.

Az egyik A-osztályu találkozót közbeiktatott nemzetközi találkozó miatt szombaton játszották le a bukaresti Köztársasági stadionban. S ezen a Bukaresti Progresul a Iasi CSMS ellen csupán döntetlent tudott elérni. A bukaresti csapat nem tudta a győzelmet megszerezni, noha már 3:1-re vezetett. A találkozó végül is 3:3 (3:2) arányu döntetlennel végződött. A fővárosi együttes góljait Smărăndescu, Mafteută és Babolc, mig a vendégcsapat góljait Voica, Alexandrescu és Stănescu lőtték. Az Augusztus 23 stadionban, a Viitorul—Kolozsvári Stiința találkozó gólnélküli döntetlennel ért véget. Konstancán a Farul 5:1 arányban multa felül a Lupényi Minerult, Ploiestiben pedig a Petrolul fölényes 8:1 arányu győzelmet aratott a Nagyváradi Crisana együttese felett. És végül még egy eredmény: hétfőn került sor a Rapid—Temesvári Stiința csapatok közötti bajnoki találkozóra. E mérkőzés 1:1 arányu döntetlennel végződött. Négy forduló után a bajnoki táblázat:

Kol. Stiința	4	3	1	0	6: 2	7
Petrolul	4	2	1	1	11: 4	5
Tem. Stiința	4	2	1	1	7: 5	5
UTA	3	1	2	0	6: 4	4
Rapid	4	2	1	1	7:6	5
Progresul	4	1	2	1	9: 6	4
Viitorul	4	1	2	1	10: 7	4
Farul	4	1	2	1	7: 5	4
Iasi CSMS	4	1	2	1	9: 7	4
Steagul rosu	3	1	1	1	4: 4	3
Steaua	2	1	0	1	2: 1	2
Buk. Dinamo	3	0	2	1	3: 4	2
Crisana	3	1	0	2	2:11	2
Bák. Dinamo	2	0	1	1	1: 3	1
Minerul	4	0	0	4	3:18	0

A B-OSZTÁLYU bajnokságban a Vagonul Aranyosgyéresen vendégszerepelt és 1:0-lás félidő után 2:0 arányu vereséget szenvedett. A Jiul 5:0 (4:0) arányban győzte le a cugiri együttest. A Kolozsvári MSE viszont nagy meglepetésre vereséget szenvedett otthonában a Crisultól. Eredmények: Nagykárolyi Recolta — Marosvásárhelyi Muresul 2:1 (1:0), Temesvári VSK — Szatmári ASMD 2:0 (2:0), Nagybányai VSK—Dési Unirea 1:0 (1:0), Kolozsvári MSE—Nagyváradi Crisul 1:2 (1:2) és Aradi CFR-IRTA—Tordai Ariesul 0:0. A bajnoki táblázat:

Crisul	2	2	0	0	4:2	4
Jiul	2	1	1	0	7:2	3
Sodronyipar	2	1	1	0	4:2	3
Tom VSK	2	1	0	1	4:3	2
Nb. VSK	2	1	0	1	2:2	2
Recolta	2	1	0	1	2:2	2
Unirea	2	1	0	1	3:3	2
Ariesul	2	0	2	0	2:2	2
Vagonul	2	1	0	1	1:2	2
Szatm. ASMD	2	1	0	1	1:2	2
Cugiri SE	2	1	0	1	1:5	2
Muresul	2	0	1	1	3:4	1
Aradi CFR	2	0	1	1	0:1	1
Kol. MSE	2	0	0	2	1:3	0

A TARTOMÁNYI BAJNOKSÁG eredményei: Zsombolyai Recolta—ICA 3:1 (2:1), Temesvári Törekvés—Zsombolyai Ceramica 4:1 (2:0), Temesvári Dinamo—Vörösacél Metalul 3:2 (2:1), Oravicai SE—Temesvári Soimi 0:0, Boksai Metalul—Temesvári Electromotor 2:0 (2:0), Dettai Furnir—Aninai Minerul 0:1 (0:1), Nadrági Laminorul—Resicai Olimpia 2:1 (1:0). A bajnoki táblázat:

Aradi Teba	3	2	1	0	4:2	5
T. Electromotor	3	2	0	1	6:3	4
Boksai Metalul	3	1	2	0	4:2	4
Aninai Minerul	3	1	2	0	2:1	4
Zs. Recolta	3	2	0	1	4:6	4
Dettai Furnir	3	1	1	1	5:4	3
Tem. Soimi	3	0	3	0	2:2	3
Tem. Dinamo	3	1	1	1	6:6	3
Zs. Ceramica	3	1	1	1	3:5	3
Tem. Törekvés	3	1	1	1	4:6	3
Karáns. CFR	3	1	0	2	5:2	2
Vörösacél	3	1	0	2	8:5	2
Res. Olimpia	3	0	2	1	4:5	2
ICA	3	1	0	2	4:6	2
Nadrági Lam.	3	1	0	2	2:4	2
Orávicai SE	3	0	2	1	0:4	2

Tartományi bajnokság

A textilgyári csapat az élen

Teba—Karánsebesi CFR 1:0 (0:0)

A Teba csapatának tavalyi szép sikere, valamint az idei jó bajnoki rajt egyre több nézőt vonz a népszerü textilgyári együttes mérkőzéseire. A vasárnapi játékkal bizony nem igen voltak megelégedve sem a szurkolók, sem a vezetők, tekintetbe véve azonban az erős ellenfelet, a két bajnoki pont megszerzése végül is mindenért kárpótolt.

A mérkőzést különben röviden igy jellemezhetnők: az aradiak biztosan irányitották a játékot, ezközben pedig sok gólhelyzetet hagytak ki. Igy már a 3. percben Pecican kitört, de tul sokáig várt és szerelték. Egy perc mulva Varga várt ki, ahelyett, hogy rálőtte volna a labdát. A továbbiak során Pecican guritott nehéz szögből az üres kapu mellé, majd ugyan ő lőtt kapura, ahelyett, hogy az előnyös helyzetben lévő Risztinnek adta volna a labdát.

Fordulás után Risztint Hönig váltotta fel, Mercea is előrehuzódott a csatársorba és a szél által támogatott hazaiak most már nyomasztó fölénybe kerültek, olyannyira, hogy — amint mondani szokás „majd felborult a pálya". A gól végre a 64. percben meg is „született": Vargát a 16-on belül buktatták, a megitélt 11-est Măcean biztosan értékesitette (1:0).

Rögtön ezután Pecican szinte „kirugta" a labdát az ellenfél kapujából; két lépésről az „égbe" lőtt. Több kihagyott helyzet után még Mercea találta el a kapufát; az utolsó percekben már nem történt emlitésre méltó esemény.

Közepes szinvonalu mérkőzésen a minden részében jobb Teba biztosan győzött, a gólarány a vendégekre nézve igen hizelgő. A védelem hibátlanul látta el feladatát, különösen Kmetsch jeleskedett. A fedezetpár is jól inditott, Mercea végig nagyszerü „karmesternek" bizonyult. A csatársor sok helyzetet dolgozott ki, de azokat rendre kihagyta. Véleményünk szerint nincs „jobb helyzet" a jó helyzetnél, tehát bátran kell kapura lőni, ha kedvező lehetőség nyilik rá. Ezenkivül kissé tuleröltették a csatárok a baloldali támadásokat, ahol pedig Vidolmann, bár igyekezett, de kevés akolót tudott sikeresen befejezni.

A textilgyári csapat győzelmével a bajnoki táblázat élére került.

Piros Dénes

ICA pálya, 1200 néző vezette Krepill (Temesvár). Csapatösszeállitások: TEBA: Benkő — Tóth, Tamás, Kmetcsh — Gui, Mercea — Varga, Pecican, Măcean, Risztin, Vidolmann. (A második félidőben játszott még Hönig). KARÁNSEBESI CFR: Azzola — Mateescu, Calina, Ecop — Kovács, Széplaki — Avramescu, Matei, Serafim, Caralman, Oncu. (Játszott még Crăciunoiu.)

A kézilabda bajnokság második fordulóján

Vasárnap került sor az idei kézilabda bajnokság visszavágójának második fordulójára. Az aradi textilgyáriak női csapata ezuttal Zsombolyán vendégszerepelt s szoros küzdelem után értékes döntetlent ért el. Félidőben az UTA 6:3 arányban vezetett s a helyi Recoltának csupán hatalmas iramu hajrával sikerült kiegyenlitenie (8:8).

Országos döntők Aradon

Azok a sportkedvelők, akiket közelebbről érdekel az uszás és a vizilabda, sok arcát ismerik a városligeti sportuszódának. Az ünnepélyest, a felemelőt, amikor zászlóerdő övezi a lelátókat, amikor az esti órákban kigyulnak a fények s hazai, ukrán, német, bolgár és magyar válogatottak szinvonalas csatározásai láttán zug az elismerő taps... A mozgalmast, amikor tartományunk legjobb uszói adnak itt egymásnak találkozót, amikor a medence palackzöld vize szeltiden himbálja a fehér köteleket, amikor dörren a rajtinditó pisztolya, fröccsen a sima viztükör s az időmérő kezében rohan a percmutató... A szürke hétköznapit, az uszni tanuló apróságoktól hangosat, amikor az üres lelátók között a medencében az érces hangzsivaly ugy zeng, mint üres koncertteremben a próbára készülő zenészek mindent betöltő hangegyvelege.

S a napokban a sportkedvelő megismerte az uszóda egy másik arcát is, amely sem szinvonalban, sem látványosságban nem vetekedett ugyan a nemzetközi tornák méreteivel s nem is vonzott népes nézősereget, de sokkal nagyobb népszerüsitést, mozgositást, érdeklődést érdemelt volna.

...A hazai vizilabda sport jövő reménységei, a magasfoku vizilabda-iskolába jelentkezők valóságos felvételi vizsga szinhelyévé avatták néhány napon át az aradi uszósport „fellegvárát": az országos ifjusági bajnokság döntőjének szinhelyét.

Vizilabda

Akik jelen voltak s akik távol maradtak

Országos döntőről lévén szó, önkénytelenül is arra gondol az ember, hogy ezen az ifjusági seregszemlén valóban az ország legjobbjai vesznek részt s arra a legjobbak minősültek: a városi, tartományi és zónaközi bajnokságok során legnagyobb sikerrel helytállt együttesek. Ugyanis, — mint ismeretes — az érvényben lévő szabályoknak megfelelően a résztvevők zöme igen hosszu és rögös utat tett meg, amig kiharcolta a döntőbe jutást. Igy szerzett nagyobb tudásának érvényt három fővárosi csapat, továbbá a kolozsvári, a nagyváradi s az egyik temesvári együttes. Utolsó pillanatban azonban a körösparti csapat képviselői bejelentették, hogy visszalépnek s nem vesznek részt a döntőn. Helyettük a teljes bajnoki mezőny a Bánát tartományi zónadöntőn második helyen végzett együttessel egészült ki... A lelátókon a bajnoki döntők küzdelmein sokan voltak azok, akik hónapokkal ezelőtt nagy érdeklődéssel figyelték az aradi ifjusági csapat nagysikerü szereplését a tartományi bajnokság mérkőzésein. Akkoriban szakvezetőnek s szurkolónak egyaránt az volt a tárgyilagos véleménye, hogy a közüzemi csapat az országos bajnokság egyik esélyese. Emlékezzünk vissza, hogy az ICA a döntőre minősitő mérkőzések során a Temesvári VSK-t, a mostani országos döntő egyik résztvevőjét 15:0 arányban győzte le. Mégis — felődött fel a jogos kérdés — hogyan történt, hogy a közüzemi csapat nem vett részt a legjobbak seregszemléjén. A magyarázat: az ICA sportközössége nem küldte el csapatát a közelmultban Temesvárt sorra kerülő zónabajnoki döntők visszavágójára. Az ICA csapata tehát megnemjelenés miatt kiesett a további küzdelmekből s igy következésképpen nem vehetett részt az országos döntőkön sem, noha a résztvevő együttesnek játékerejét tekintve a közüzemi csapatnak föltétlenül ott lett volna a helye a legjobbak mezőnyében...

A döntők

Az egy héten át tartó ifjusági vizilabda torna szombaton ért véget. Néhány eredményről már beszámoltunk korábbi lapszámainkban. Ezuttal ismertessük röviden az utolsó napi küzdelmek eredményeit. Az utolsó három találkozó nem tartogatott különösebb meglepetést. Biztosan és fölényesen győztek az esélyesek s az eredmények nyomán mit sem változott a végső sorrend. A Bukaresti Progresul továbbra is megőrizte veretlenségét s 9:0 (2:0, 2:0, 4:0, 1:0) arányban győzött a Temesvári VSK ellen, a Kolozsvári Stiința 8:0 (2:0, 1:0, 3:0, 2:0) arányban multa felül a Temesvári Gyapjuipar csapatát, mig a Rapid könnyedén 10:1 (3:0, 1:0, 2:0, 4:1) arányu győzelmet aratott a Bukaresti Steaua együttese felett.

Ime a végső bajnoki táblázat:

Progresul	5	5	0	0	39: 3	10
Rapid	5	4	0	1	28: 9	8
Kol. Stiința	5	3	0	2	26:12	6
Steaua	5	2	0	3	15:30	4
Tem. VSK	5	1	0	4	11:31	2
Gyapjuipar	5	0	0	5	2:46	0

A bajnokságot a Bukaresti Progresul szerezte meg. A győztes bajnok csapat: Bogdan Radu, Stirbat Octavian, Romascu Gabriel, Lăzărescu Dan, Popescu Mihai, Berindei Ion, Martie Dorin, Pumnea Gheorghe, Boiciu Sorin, Dancea Dan és Racoveanu Dumitru. (Edző: ANGHELESCU TEODOR, az országos nagy válogatott edző.)

(n. j.)

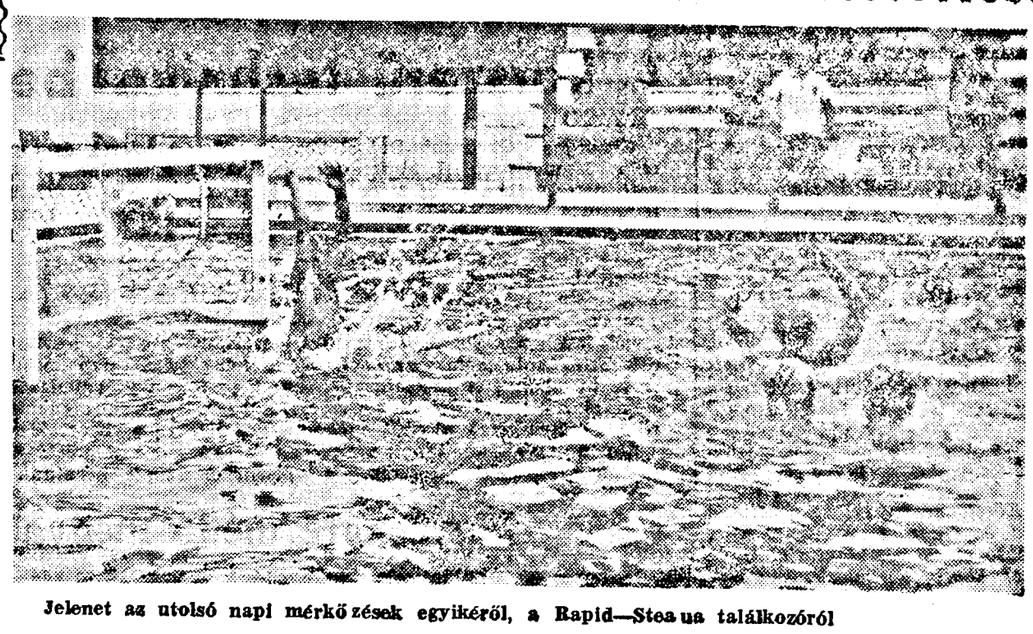

Jelenet az utolsó napi mérkőzések egyikéről, a Rapid—Steaua találkozóról

Győzött az UTA a Bolgár NK-ban

Mint ismeretes az aradi textilgyári együttes az elmult hét végén a Bolgár NK-ba utazott. Vasárnap délután az UTA csapatát Russeban a helyi Dunav együttese látta vendégül. Amint a mérkőzésről szóló néhány szavas tudósitás beszámol, a textilgyériak a barátságos találkozón megérdemelt 2:1 arányu győzelmet arattak a szintén A-osztályban szereplő bolgár csapat felett.

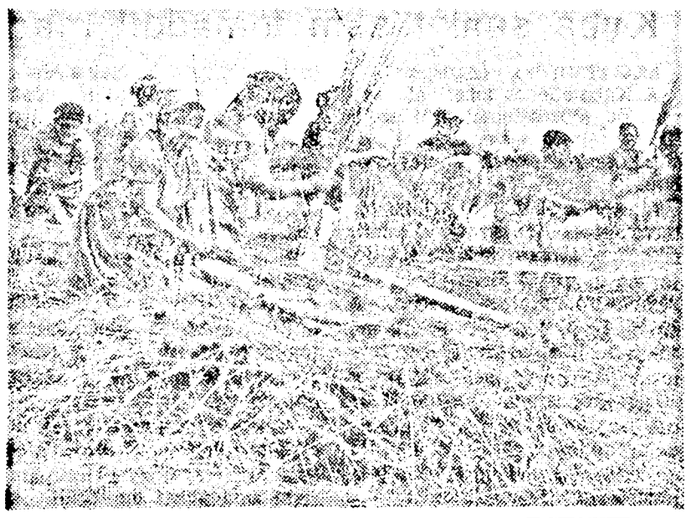

A kender termesztésénél két tényező befolyásolja különösen a hozamot és a minőséget: a talaj jó előkészítése, valamint a betakaritás idejében, jó körülmények között való elvégzése. Ebben az évben az idő igen kedvező a betakaritásra.

A pécskai Dózsa György kollektiv gazdaságban a Kovács János vezette 4-es számu brigád tagjai, miután befejezték a vágást, hozzáláttak a kender levelezéséhez. Ez igen fontos munka. A megszáradt kendert, a levelező asztalokhoz addig csapkodják, mig az összes levelek le nem hullanak, majd szépen rendezik a szálakat és kévébe kötik őket. Ezután az áztatóba szállitják az értékes ipari növényt. Képünkön: munkában a kenderlevelezők.

Az agitátor szószéke

Hogyan mozgósítom brigádom tagjait a munkálatokban való részvételre

Mint a sofronyai Unirea kollektiv gazdaság alapszervezetének tagja, már több éve agitációs tevékenységet fejtek ki. Két évvel ezelőtt azzal a feladattal bizott meg a gazdaság vezető tanácsa, hogy a második számu mezei brigádot vezessem, irányitsam. Érthető tehát, hogy agitációs tevékenységemet a brigád tagjai körében fejtem ki.

Alapszervezetünk titkára, Oláh József elvtárs, minden nagyobb mezőgazdasági munkálat megkezdése előtt felhivja figyelmünket a teendőkre, ismerteti az agitátorokra háruló feladatokat. Szinte minden alkalommal hangsulyozta a kollektivisták mozgósításának jelentőségét a mezei munkálatokban való részvételre. Ez a legfontosabb feltétele a munka sikerének. Éppen ezért különös figyelmet forditottam a brigád tagjainak mozgósitására. Ezt a feladatot nem egyedül teljesitem, hanem a csoportfelelősök segitségével, akikkel naponta megbeszélem a soronlévő feladatokat. Elmondhatom, hogy mind a négy csoportfelelős hathatós segitséget nyujt munkámban. De különösen Clop Gheorghe az, aki — ha szükséges — este későn is értesiti a tagokat, hogy másnap hol és milyen munkánál jelenjenek meg. A csoportfelelősökkel tartott szoros kapcsolat eredményeként mindig sikerült mozgósitanom a 112 tagu brigádot a mezei munkálatokra. Tehát munkaerőben sosem volt hiány a tavaszi és a nyári kampány idején. Csupán a közelmultban történt meg, hogy néhány kollektivista nem jelent meg a munkában, pedig szükség volt rájuk a silótakarmány készitésénél. Többek között hiányzott a munkából Nedea Maria, Curta Elisabeta és Nagy Pál.

Mint agitátor és brigádvezető nem maradtam közömbös helytelen magatartásukkal szemben. Elbeszélgettem velük és megmagyaráztam, hogy a 478 szarvasmarha számára 1.500 tonna silótakarmányt kell készitenünk és ezt a munkát rövidesen el kell végeznünk.

Tapasztalható, hogy a mozgósító és felvilágositó munka meghozta a várt eredményeket. Ma már egyetlen brigádtag sem hiányzik a munkából. Ennek eredményeként jól halad a kukorica silózása is. Eddig ugyanis több mint 1.400 tonna silótakarmányt készitettünk és szilárd elhatározásunk, hogy tulszárnyaljuk előirányzatunkat.

De nemcsak a munkában való részvételre mozgósitom brigádom tagjait, hanem mindig felhivom figyelmüket a munkálatok jó minőségének fontosságára. Köztudomásu, hogy minden mezőgazdasági egységben nagy területet irányoztak elő, ahol érik az 5.000 kiló hektáronkénti szemeskukorica termés. Gazdaságunkban 560 hektáron termesztettünk kukoricát és ebből 430 hektáron el akarjuk érni az 5.000 kilót. Brigádomra 150 hektár kukorica jutott, amelyből 90 hektáron előirányoztuk a magas termés-hozam elérését.

Hamarosan megkezdjük a kukoricatermés betakaritását. Ezt a munkát is idejében, szemveszteség nélkül kell elvégeznünk. Mint agitátor és brigádvezető arra mozgósitom a kollektivistákat: valamennyien vegyenek részt a betakaritási munkálatokban, hogy idejében raktárba jusson a bőségesnek igérkező termés.

Farkas István,
a sofronyai kollektiv gazdaság alapszervezetének agitátora

A korszerű technika bevezetéséről

(Folytatás az első oldalról)

gatva, arra a következtetésre jutottunk, hogy valami nincs rendjén ezen a téren. Bár az év elejétől kezdve 123 ujitási, illetve ésszerüsitési javaslatot tartanak nyilván, melyek közül 37-et már alkalmaznak is a gyakorlatban, alig néhány foglalkozik a modern technika bevezetésének kérdésével. Az ujitások nagy része a minőség javitását célozza s ez igen dicséretes dolog. Azonban nem szabad megfeledkezniök a szerszámgépgyári dolgozóknak arról sem, hogy a minőség javitásával egyenrangu fontosságu a modern technika bevezetésének problémája is. Elképzeléseik, javaslataik bizonyára vannak, erre engednek következtetni a fenti problémával kapcsolatos ujitások.

Néhány példát hadd emlitsünk meg.

Nagy József elvtárs egy négy késes készüléket szerkesztett, amelyet a fogaskerekek fogainak megmunkálásánál használnak. Egy másik ujitó uj eljárást dolgozott ki a vizszintes furó- és dörzsgépekmél alkalmazott fogaslécek elikoidális fogazatának megmunkálására. Neghiu Sabin összetett maró szerkezetet készitett, amelyet a fémek szabását végző körfürészek fogasivelnek marásánál használnak. Ciobanu Hortenzia és Sfărălă Gheorghe ujitók nevéhez fűződik a gyorsbefogásu univerzális lyukasztó készülék megszerkesztése, amelynek alkalmazása jelentősen növeli a müvelet pontosságát.

Helyes lenne, ha a müszaki vezetőség körültekintőbben irányitaná az ujitók tevékenységét, hiszen még ebben az üzemben is számos — a modern technika bevezetésével kapcsolatos — megoldatlan probléma található.

Jól dolgozik a korszerüsitési bizottság

A Vagongyár munkaközössége erőteljes harcot folytat a párt által kitüzött nagyszerü feladatok valóraváltásáért, az uj technika bevezetéséért, a termékek minőségének szüntelen javitásáért, valamint az önköltségi ár csökkentéséért.

Az az ut, amelyen a vállalat munkaközössége halad, a gépek és felszerelések korszerüsitése. Ennek érdekében az év elején tervet állitottak össze, amely egész sor korszerüsitési munkálatot foglal magába. A tervben szereplő pontokból 18-at megvalositottak. Megjegyzendő, hogy tavaly egész évben 18 intézkedést valositottak meg, mig az idén 8 hónap alatt végeztek, ugyanannyi korszerüsitést. Ez is bizonyitja azt, hogy maradéktalanul eleget tesznek feladatuknak.

A megvalositások közül megemlithetjük a pneumatikus befogó készülékeket, amelyeket a forgózsámoly részlegen lévő esztergapadokra szereltek fel. Egy használatonkivüli revolver esztergapad pneumatikus befogó készülékét, egy S 3 tipusu esztergapadra szerelték fel. A vállalatban készüléket szerkesztettek, amely az olló alól önmüködően szedi ki a leszabott anyagot. Az asztalos részlegen a famarógépek motorjának növelték a fordulatszámát.

Csak néhány példát emlitettünk, de ezek révén is tiszta képet nyerünk mindazokról a korszerüsitési munkálatokról, amelyeket az aradi Vagongyárban végeztek.

A vállalat vezetősége, a pártszervezet irányitásával a korszerüsitési munkálatokkal párhuzamosan nagy figyelmet fordit a kisgépesitések bevezetésére. Az év elejétől mostanáig hat kisgépesitést eszközöltek, amelyek évente, előzetes számitások szerint, nem kevesebb, mint 156.000 lei értékü megtakaritást biztositanak a vállalatnak. A legértékesebbek közül megemlithetjük azt a három tonna teherbirásu darut, melyet már működésbe helyeztek. Ez — amellett, hogy nagy mértékben elősegiti a termelékenység növelését — 125.000 lei értékü megtakaritást eredményez évente. Ugyszintén több tengelyvégcsapos daru felszerelésével segitik a vállalatot abban, hogy maradéktalanul teljesitse a tervét.

Fiatalodik az üzem

A November 7 gyár előtt álló feladatok évről évre nőttek. Nem kis fejtörést okozott az üzem munkaközösségének az, hogy hogyan is lehetne a kiöregedett gépeket, kazánokat, szivattyukat és más felszereléseket megfiatalitani kisebb befektetésekkel, ami azután megengedi a korszerü müszaki eljárások bevezetését.

A gyüléseken elhangzott hasznos javaslatok nyomán gépeket és felszereléseket alakitottak át, szerkezeteket csatoltak hozzájuk és igy felfrissitve őket, nagyszerüjen helytállnak a termelésben.

Eleinte bizony nehezen ment, de ahogy teltek a hónapok és az évek, mind nagyobb gyakorlatra és hozzáértésre tettek szert. Terveket dolgoztak ki, amit minden alkalommal valóra is váltottak, sőt több esetben még ki is bővitették. Az is emlitést érdemel, hogy az utóbbi évek során hosszabb időt igénybevevő korszerüsitési munkálatokat a főjavitás idején végzik el. Ekkor ugyanis leáll az egész részleg és minden időt a berendezés javitására forditanak. Tehát ugyanebben az időben — megfelelő tervszerüsitéssel el lehet végezni a korszerüsitési munkálatokat is. Igy a nagyjavitások befejeztével nemcsak alaposan megjavitott gépek kezdik meg ujra a termelést, hanem teljesen megfiatalitott és a korszerü technikának megfelelő berendezések.

Az alábbiakban néhány ezidei megvalositásról számolunk be.

A legnagyobb korszerüsitési munkálatot a szeszgyárban végezték el. Itt az előerjesztő kádak összekötésével bevezették a folytonos erjesztést. Minden kádat össze kötöttek egymással, éspedig ésszerüen mindenféle szivattyu igénybevétele nélkül. Tehát az üzemeltetés nem költséges, az itt dolgozók munkája pedig csupán ellenőrzésre szorul. Nehéz fizikai munkát egyáltalán nem végeznek. Az előerjesztési és erjesztési ciklus szemmel láthatóan meggyorsult.

Egy másik korszerüsités az volt, hogy az erjesztő kádakban a három méter magas folyadékoszlopot négy méterre emelték, igy az alulról fujtatott levegőt jobban ki lehet használni és az erjesztés is tökéletesebb. Ezáltal nem kevesebb, mint 40.000 lejt takaritanak meg évente.

A zsákosok nehéz munkájának megkönnyitésére is gondoltak akkor, amikor a malomban egészitették ki egy 25 méter hosszu futószalaggal a zsákcsusztatót, amely két raktárt és a malmot köti össze. Egy óra alatt a szalag 4—5 tonna gabonát szállit 80 kilogrammos zsákokban. Ide sorolhatjuk még a mechanikus lapátot is, amely a vagon lerakodásnál a kézi lapátolást helyettesiti; az uj csőhálózatot a likőr részlegen és még sok más hasonló szerkezetet és gépet.

Az elért eredmények azt bizonyitják: a November 7 gyár munkásai, mérnökei és technikusai tisztában vannak a korszerüsités fontosságával és azzal is, hogy ezen a téren még bőven akad tennivaló vállalatukban.

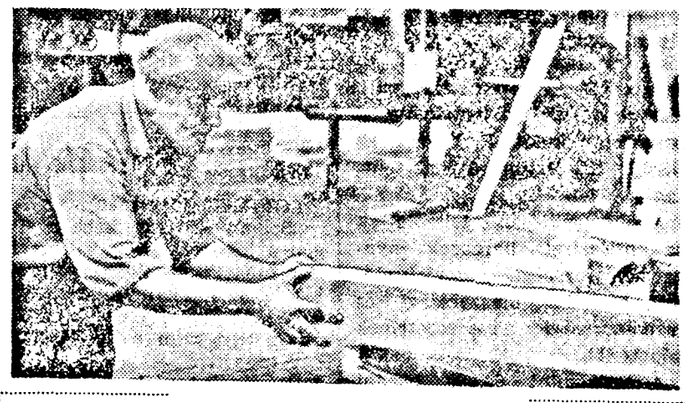

Ardelean Gheorghe párttagot szinte mindenki ismeri a Vagongyár asztalosműhelyében. Hosszu ideje annak, hogy itt dolgozik, szorgalmával, lelkiismeretes munkájával elnyerte társai elismerését, tiszteletét. Ezért becsülik.

A galsai szövetkezeti boltban

Aki felkeresi Galsán a szövetkezeti üzletet, kellemes meglepetés éri, hiszen az itt található árucikkek bősége valósággal csodálatba ejti. Terebent Valeriu elárusító immár negyedik éve a szövetkezet élenjárója. Kedvesen fogadja a vásárlókat, szivesen rendelkezésére áll mindenkinek. Van itt a boltban élelmiszer, különféle háztartási cikk, festék, szöttes, lábbeli nagy választékban. Az üzletben példás rend uralkodik, minden a helyén van s valamennyi árucikk mellett ott áll az ára is.

Egyik nap az alábbi jelenetnek voltam szemtanuja:

Az üzletbe hatéves forma kisfiu lép, kezében pénzt szorongatva. — Édesanyám küldött, kérek egy fél kiló főtt sonkát. Amig az elárusító becsomagolja az árut, megkérdezi, hogy ő-e Ciobanu Gheorghiță, majd a visszajáró pénzt kis papirdarabkába csomagolja, s induláskor még figyelmezteti a kisfiut: jól vigyázzon, el ne veszitse az uton.

Megvártam, amig az összes vásárlókat kiszolgálta s megkérdeztem, hogyan sikerül beszereznie a szükséges árucikkeket. És akkor megmutatja augusztusi árurendelését, amely összesen 278 árucikket foglal magában.

— Naponta feljegyzem a kifogyóban lévő árukat és igy sikerül állandó rendeléssel beszereznem mindazt, amire a vásárlóknak szükségük van — mondja. Ez a titka annak is, hogy az élenjáró egységet megillető versenyzászló is már negyedik esztendeje itt található, ebben az egységben. Augusztusi tervét 20 százalékkal teljesitette tul.

Elbucsuztam tőle, közben arra gondoltam, jó lenne, ha a termelési értekezleteken Terebent Valeriu elvtársat követendő példaként ajánlanák, mind a kiszolgálás, mind pedig az üzlet árukkal való ellátása tekintetében.

B. S.

Erről-arról

KIS MUZSIKUSOK

Most szeptemberben lesz egy éve annak, hogy a világosi nyolcosztályos iskola szülőbizottsága a Nicolae Bălcescu kollektiv gazdaság támogatásával Sida Petru és Köhler Antal zeneoktatókat bizták meg azzal, hogy három esztendőn át az iskola 22 tehetséges tanulóját bevezessék a fuvós zene titkaiba.

Estéről-estére ott gyakorolják a legszebb hazafias indulókat, énekeket. Szinte észre sem vesszük az idő mulását, amig őket hallgatjuk. Benn a teremben valamennyien kis álványok mellett ülnek, előttük kottafüzet. Ott vannak a hangszerek is, s a karmester intésére várnak, hogy megszólaltassák a legszebb dallamokat. A kis muzsikusok között találjuk Jivan Teodort a VII. osztályból, ott van Lucaci Alexandru, Maurer Walter és Aufmuth Oswald is. A kollektiv gazdaság valamennyiüket egyenruhával lepte meg. Azok a gyerekek, akik olyan szorgalmasan gyakorolnak a hangszereken, az iskolában is az élenjárók közé tartoznak. Egyformán örömüket találják bennük a szülők és tanitók is.

Badescu Stefan
levelező

★ ★ ★

Iasiban nemrég adták át rendeltetésének az „Al. I. Cuza" egyetem negyedik diákotthonát. Az építők 39 nappal előbb adták át a 330 férőhelyes otthont és „kitünő" minősitést kaptak az átvevő bizottságtól.

Ugyancsak Iasiban, az egyetem közelében lévő Puskin utcán gyors ütemben folyik a diákkomplexum épitése. Ezen a helyen is 4 otthont épitenek, összesen 1600 hellyel.

★

Dobrudzsa tartomány 11 községében uj áruházakat nyitottak meg az idén, husz üzletet és közélelmezési helyiséget pedig korszerüsitettek.

★

Galacon ujabb utvonalakat, közöttük a Köztársaság sugárutat és a Grădina Veche utcát asztaltozták. Galac tartomány városaiban körülbelül 100.000 négyzetméter utat köveznek és aszfaltoznak ebben az évben.

★

Ploiesten, Cimpinán, Moreniben, Tirgovisten és más munkásközpontokban 58 uj élelmiszer- és iparcikküzletet nyitottak.

★

A napokban tehergépkocsira szerelt mozgó könyvkereskedés indult Brassó tartomány falvaiba. A mozgó üzlet egy 50.000 kötetes könyvkereskedés forgalmát bonyolitja le és lehetőséget nyujt a kollektivistáknak, hogy közvetlenül szerezhessék be az uj könyveket.

★

Vulkánban a napokban kezdték meg a város termofikálási munkálatait. Jelenleg az árkokat ásják és öntik a lakások fűtéséhez szükséges gőz szállitására szolgáló betonvezetéket.

Minőségi árut a DOLGOZÓKNAK!
Ismerjük meg gyártmányok vedjegyeit

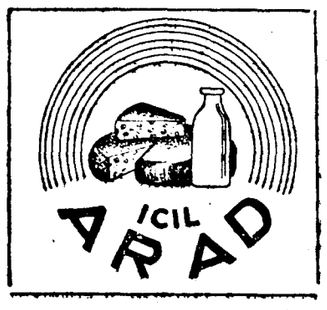

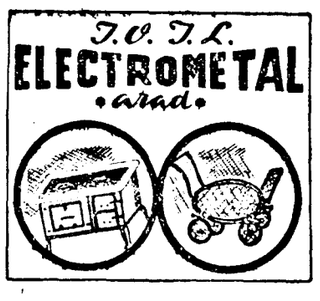

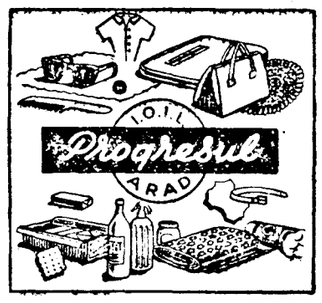

A MOZIKBAN VETÍTIK

DÓZSA GYÖRGY filmszinház: A kakas elijeszti a halált. NICOLAE BALCESCU filmszinház: Ezen a héten javitás miatt zárva. HERBAK JÁNOS filmszinház: Az atomtüzoltó. I. L. CARAGIALE filmszinház: A meglepetések háza. IFJUSÁGI filmszinház: Hófehérke. PROGRESUL filmszinház (Ujarad): Lesen a nézők. SOLIDARITATEA filmszinház (Gáj): Carmen. MAKSZIM GORKIJ filmszinház (Mikelaka): Az elvarázsolt lámpás. ILIE PINTILIE filmszinház (Mosóczy-telep): India-anyánk.

Tanulságok:

Amint a fentiekből is kitünik: a December 30 gyár, a Vagongyár és a November 7 gyár korszerüsitéssel foglalkozó bizottságai jól dolgoznak. Mindenki, aki az emlitett üzemekben járt, láthatta, hogy milyen változásokon mentek át az államositás óta. A munkások, mérnökök és technikusok alkotó tevékenységének eredménye ez, azoké, akik fáradhatatlanul dolgoznak gyáruk felszerelésének korszerüsitésén.

A szerszámgépgyáriak is értek el eredményeket a korszerüsités terén. Ezt bizonyitják az előbbiekben felsorolt ujitások is. De meg kell jegyeznünk, hogy tőlük többet várunk.

Felvetődik ugyanis a kérdés milyen a Szerszámgépgyár müszaki szinvonala a másik három vállalathoz viszonyitva? Ezekkel ellentétben — amelyek felszerelése az államositáskor többé-kevésbé régi, elavult volt már — a Szerszámgépgyár, amely 1950-ben kezdte meg a termelést, az akkori időknek megfelelően a legmodernebb technikával volt felszerelve. És mégis, a másik három vállalat nagy léptekkel közeledik az ő technikai szinvonalukhoz.

A Szerszámgépgyárban viszont fokozottabb figyelmet kell forditani az uj technika elterjesztésére. Foglalkozzanak sokkal nagyobb körültekintéssel azzal, hogy mikánt lehetne egy-egy ujitással vagy kisgépesitéssel a legkorszerübb követelmények szinvonalára emelni az időközben már elavult gépeket vagy szerkezeteket.

Valamennyi gyárnak lépést kell tartania a technika fejlődésével, hogy eleget tudjon tenni az állandóan növekedő gazdasági feladatoknak.

Kilátástalan értekezlet

Külpolitikai kommentár

A londoni Marlborough Houseban hétfőn megnyilt Commonwealth miniszterelnöki értekezletnek napirendjén egyetlen nagyfontosságu kérdés szerepel: milyen kihatása lesz Anglia belépésének a Közös Piacba a hagyományos partneretyel, kiváltkép a Commonwealth-országokkal fenntartott gazdasági kapcsolatokra. Már a londoni értekezletet megelőző napokban egyre nyilvánvalóbbá lett, hogy a brüsszeli összejövetel kudarca után a miniszterelnökök találkozóját le kellett volna mondani (hiszen már augusztus elején látszott, hogy Anglia és a Közös Piac tagállamai nem tudnak megegyezésre jutni a Commonwealth-országoknak a nyugateurópai gazdasági szervezethez való esetleges csatlakozásának irányelvei tekintetében). Az értekezletet mégis megtartják, bár az összes megfigyelők egyöntetü véleménye szerint megegyezésre semmi kilátás nincs.

Mit ajánlhat Anglia a volt brit birodalom egykori tagállamai miniszterelnökeinek? Hiszen még egy olyan tervet sem terjeszthet a miniszterelnökök elé, amelyet előzőleg összeegyeztettek volna a Közös Piac tagjaival. Anglia jelenlegi álláspontját ugy itélik meg, hogy ez egyformán távol áll — a Közös Piac tagállamai és a Commonwealth államok álláspontjától.

A helyzet vázlatosan a következőképpen fest: Anglia be akar lépni a Közös Piacba, de Nyugat-Németország, különösen pedig Franciaország nem hajlandók befogadni, s a Commonwealth országok szintén ellenzik csatlakozását. A Commonwealth tagállamok ellenszegülléséről irva, a nyugati lapok nemrégen még csak a gazdasági indokokat domborositották ki. Főleg azokra az érvekre hivták fel a figyelmet, amelyeket a gazdasági szempontból Angliához kötött ázsiai és afrikai országok kormányai hoztak fel annak bizonyitására, hogy Angliának a Közös Piacba való belépése létfontosságu gazdasági érdekeiket csorbitaná meg. Az utóbbi időben azonban egyre inkább előtérbe kerültek a szembeszegülés politikai indokai is. Amint a France Presse hangsulyozza, a Commonwealthban részvevő afrikai országok „bejelentették, hogy nem hajlandók csatlakozni egy olyan csoportosuláshoz, amely bevinné kontinensünkre a háborut és a neokolonializmust". Krishna Menontol, az ismert indiai államférfitól származik a következő kijelentés: „A Közös Piac a NATO gazdasági hasonmása és a hidegháboru eszköze". Ez a kijelentés biztos utbaigazitásul szolgál e nagy ázsiai ország álláspontját illetően. India, Ceylon és más országok is a Közös Piacot az atlanti paktum függvényének tekintik, s ugy vélik, hogy Angliának csatlakozása arra kényszeritené őket, hogy a semlegességükkel és a tömböktől való távolmaradási politikájukkal összeegyeztethetetlen kapcsolatokat tartsanak fenn az atlanti paktum országaival. Angliának a hatokhoz való csatlakozása ugyanis a következő választ elé állitaná őket: vagy lemondana az Angliával fenntartott különleges gazdasági kapcsolataikról, ami kellemetlen következményekkel járna gazdasági életükre, vagy pedig követnék Angliát a Közös Piac kalandban, ami viszont politikai függetlenségüket veszélyeztetné.

Minden esetre, azok a feltételek, amelyeket a Közös Piac régi tagjai kötnek vi[illegible] számára, katasztrófálisak lennének a Commonwealth tagállamok egy részére, mert gyakorlatilag elzárnák előlük alapvető termékeik régi piacát. A France Presse egyik kommentátora ezeket irta: „Mivé válna gazdasági strukturánk nélkül a Commonwealth? Ezt tegye kérdezni Macmillantól 15 tárgyalófele, hiszen valamennyien jól tudják, hogy a királynőt miniszterelnökei között ábrázoló, hagyományos családi fénykép, nem tudja többé palástolni az ellentéteket, amelyek a brit közösségben a gazdag „fehér" országokat elválasztják a többitől.

A brit hivatalos személyek szempontjából meglehetősen kellemetlen az a tény, hogy az egyetlen miniszterelnök, aki szivvel-lélekkel Angliának a Közös Piachoz való csatlakozása mellett van, nem más, mint Roy Welensky, a Rhodesiai Államszövetség „Führerje". A politikai okok viszont, amelyek Welenskynek ezt a magatartását meghatározzák — vagyis az a bevallott óhaja, hogy a Közös Piacot politikai fegyverként használják fel a felszabaditó mozgalom ellen — méltán váltják ki a Commonwealth többi miniszterelnökeinek felháborodását.

Igen figyelemre méltó, hogy nemcsak olyan afrikai országok miniszterelnökei lépnek fel a Közös Piac ellen, mint például Ghana vagy Nigéria, Mi lehet jelentőségteljesebb e tekintetben, mint az olyan „fehér" országok miniszterelnökeinek álláspontja, mint Ausztrália vagy Kanada? Ausztrália miniszterelnöke üdvözölte a Commonwealth tavaszi ujabb értekezletének gondolatát, hogy a helyzet ismeretében vitathassák meg a Közös Piachoz való angol csatlakozás feltételeit. Ezzel egyben beismerte, hogy véleménye szerint a jelen pillanatban semmiféle tárgyalási alap nem létezik. Diefenbaker Kanadai miniszterelnök viszont feltárta az ujságirók előtt, hogy Nagy Britanniának a Közös Piachoz való csatlakozását megakadályozandó terv készült a Commonwealthen belüli kereskedelem fejlesztésére. Az Associated Press tudósitója, Arthur Gavshon rámutat: milyen nagy meglepetést keltett brit hivatalos körökben az, hogy a kanadai miniszterelnök mégcsak nem is tartotta szükségesnek tájékoztatni őket e tervről annak nyilvánosságára hozatala előtt.

Ha a 15 Commonwealth ország közül Ausztrália és Uj-Zéland, Nigéria és Tanganyika, Ghana és a Közép-Afrikai Államszövetség, Pakisztán, Ceylon és India (azok az országok, amelyek külön-külön is kinyilvánitották kételyeiket vagy elégedetlenségüket) ellenzik Angliának a Közös Piachoz való csatlakozását, milyen reményeket táplálhat még Nagy Britannia kormánya az értekezlettel kapcsolatban? Ha kissé tulzottnak is tünik a France Presse kommentátorának pesszimizmusa — aki felteszi a kérdést, vajon „a Malborough House-i találkozó nem lesz-e a Commonwealth országok miniszterelnökeinek utolsó értekezlete" — nyilvánvaló, hogy a londoni miniszterelnöki összejövetel csakis kudarccal végződhet.

Felicia Antip

Mi újság a KÜLPOLITIKÁBAN

Nemzetközi szimpozion Moszkvában

MOSZKVA. — Az Agerpres tudósítója jelenti:

A moszkvai Lomonoszov egyetemen vasárnap reggel nemzetközi szimpozion nyilt meg, amelyet a tudósok világszövetsége a felsőfoku milszaki és humanisztikai oktatás kérdéseiről szervezett. A szimpozionon, amely „A felsőfoku oktatás — az emberiség szolgálatában" jelszóval zajlik le Európa, Azsia, Afrika és Amerika 47 országából körülbelül 200 küldött vett részt. A Román NK részéről a munkálatokon 5 tagu delegáció vesz részt, élen Stefan Bălan profeszorral, a Román NK Akadémiája levelező tagjával, helyettes oktatásügyi miniszterrel.

C. Powell, a tudósok világszövetségének elnöke, a szimpozion megnyitásakor a következőket mondotta:

„Napjainkban a tudomány oly gyorsan fejlődik, a diákok száma oly mértékben emelkedik, hogy a régi oktatási módszerek elégtelenné váltak és ezért közös erőfeszitéssel uj módszereket kell kidolgozni".

A szónok kifejezte meggyőződését, hogy a moszkvai szimpozion „ujabb hozzájárulás lesz a főiskolai oktatás fejlődéséhez".

Ezután Konsztantyin Rudnyev, a Szovjetunió Miniszertanácsának alelnöke, a tudományos kutatásokat egybehangoló állami bizottság elnöke mondott üdvözlő beszédet.

A szónok rámutatott, hogy az oktatás és főként a felsőfoku technikai humanisztikai oktatás „napjaink egyik alapvető problémája".

Konsztantyin Rudnyev hangsulyozta, hogy az oktatási kérdések jelenleg rendkivüli fontosak a gyarmati iga alól felszabadult országok és népek, s a gyengén fejlett országok számára. „Politikánk célkitüzése — mondotta a szónok —, hogy minden országnak legyen saját nemzeti főiskolája és maga képezze ki szakembereit".

K. Rudnyev kifejezte reményét, hogy a szimpozion résztvevői „nem vonják ki magukat a népeknek a béke megszilárditásáért vivott nemes harcából".

Ezután a szónok felolvasta N. Sz. Hruscsovnak, a szovjet kormány vezetőjének a szimpozion résztvevőihez intézett üzenetét.

N. SZ. HRUSCSOV ÜZENETE

„Minden jóhiszemü ember mély tiszteletet érez a tudósok és főiskolai intézmények dolgozói iránt — hangzik az üzenet — akik nemcsak hogy türelmes szivósággal adják át ismereteiket az ifjuságnak, hanem a társadalmi haladásért, a békéért és a népek közötti barátságért vivott harc szellemében nevelik őket". Az üzenet egyben hangsulyozza annak fontosságát, hogy a tudósok aktivan vegyenek részt a béke megvédésében és az általános leszerelésért s a nemzetközi együttmüködésért folyó harcban.

Nyikita Hruscsov kifejezte kivánságát, hogy szolgáljon ez a nemzetközi szimpozion valamennyi ország tudósa és pedagógusa számára ujabb ösztönzésül kapcsolataik és együttmüködésük megszilárditására és kiszélesitésére, a szovjet nép és kormánya által szilárdan védelmezett békés egymás mellett élés elvének gyakorlati megvalósitása céljából.

★

A szovjet tudósok nevében a szimpozion résztvevőit Ivan Petrovszkij, a moszkvai Lomonoszov egyetem rektora üdvözölte.

A szimpozion alkalmával a Lenin hegyi egyetemen kiállitás nyilt meg, amely a főiskolai oktatás fejlődését tükrözi a Szovjetunióban, a Román NK-ban és a Német DK-ban.

A kubai nép hazája fejlődéséért harcol

HAVANNA. (Agerpres).

Havannában befejezte munkálatait a Kubai Dolgozók Forradalmi Szakszervezeti Központja Országos Tanácsának 26. rendkivüli ülésszaka, amelyen az ország minden részéből több mint 1000 küldött vett részt. Az ülésszakon előterjesztették és jóváhagyták Augusto Martinez Sanchez munkaügyi miniszter jelentését a társadalom biztositási törvénytervezetről és Lazaro Penanak, a Központ főtitkárának jelentését a végrehajtó bizottság tevékenységéről a Kubai Dolgozók Forradalmi Szakszervezeti Központja Országos Tanácsának legutóbbi ülésszakától eltelt időszakban.

A jelentésekkel kapcsolatos vitákban körülbelül 80 küldött vett részt. A delegátusok a munkatermelékenység növekedéséről, a termékek minőségének megjavitásáról és a népi erőknek az ország védelmi ereje megszilárditására való mozgósitásáról beszéltek. Valamennyi felszólaló őszinte köszönetét nyilvánitotta a Szovjetuniónak a Kubai Köztársaságnak nyujtott önzetlen, testvéri segitségért.

Szeptember 7-én az ülésszak záróülésén Osvaldo Dorticos köztársasági elnök, a Kubai Egyesitett Forradalmi Szervezetek Országos vezetősége Titkárságának tagja mondott nagyszabásu beszédet.

Kuba senkit sem támadott meg

MONTEVIDEO. (Agerpres).

A Kuba-ellenes amerikai agressziós előkészületetekről szóló hirek mélységes aggodalmat és tiltakozást keltenek Montevideoban.

Az Epoca cimü lap „Ujabb intervenciós fenyegetés" cimü cikkében többek között ezt irja: Az amerikai törvényhozó és végrehajtó hatalom szervei, a diplomáciai, katonai és kémszervek lázas tevékenységet fejtenek ki, hogy megtalálják a „Castro-rendszer" megdöntésének legjobb módszerét. És mindez nyilvánosan történik; a rádió és a televizió világgá kürtöli a részleteket.

Kuba senkit sem támadott meg — irja az Epoca. Ezen a szigeten forradalmat hajtottak végre; kubaiak kubaiak ellen harcoltak. A győztesek a nép támogatását élvező uj társadalmi rendszer mellett törtek lándzsát.

Kitől fél az USA? Egy 7 milló lakost számláló kicsi szigettől? Erre gondolni is nevetséges.

Rusk feladata cinkostársakat találni. Ezért hivták össze az Amerikai Államok Szervezetéhez tartozó országok külügyminisztereinek értekezletét. A résztvevőkkel már közölték is az USA álláspontját.

Ezek szerint tehát — fejezi be cikkét a lap — ujabb kisérletet tesznek arra, hogy a latin-amerikai országokat egy őrült kalandba sodorják. Másfél évvel a Playa Giron-i támadás után meg akarják ismételni ezt a dicstelen akciót.

A bolgár nép rendkivüli örömmel ülte meg nemzeti ünnepét

SZOFIA. (Agerpres).

Bulgária egész népe szeptember 9-én ünnepelte az ország fasiszta iga alóli felszabadulásának 18. évfordulóját.

Az ünnepi diszbe öltözött bolgár főváros utcáit az emberek ezrei özönlötték el.

A néphatalom 18 éve alatt Bulgáriában véglegesen győzött a szocializmus. Visszavonhatatlanul elmultak azok az idők, amikor az országban a kizsákmányolás, a szegénység, a jogfosztottság és a rendőr-terror uralkodott.

Az idén a bolgár nép rendkivüli örömmel ülte meg nemzeti ünnepét. 1962 novemberében tartják meg ugyanis a Bolgár KP VIII. kongresszusát, amely jóváhagyja a Bolgár Népköztársaság 20 éves fejlesztési tervét, a szocializmus épitése kiteljesitésének és a kommunizmusra való áttérésnek a programját.

A szófiai September 9 teret ünnepélyesen feldisziteték. A tribünökön a dolgozók számos képviselője, volt partizánok és politikai foglyok, élmunkások, tömegszervezeti képviselők, tudósok, kulturális és müvészeti dolgozók, a Szófiában akkreditált diplomáciai kirendeltségek több vezetője és tagja, számos külföldi vendég, bolgár és külföldi ujságiró foglalt helyet.

A jelenlévők meleg fogadtatásban részesitették a Georgi Dimitrov Mauzoleum tribünjén megjelenő Todor Zsivkovot, a Bolgár KP KB első titkárát, Dimitar Ganevet, a Bolgár NK Népi Gyülése Elnökségének elnökét, Anton Jugovot, a Bolgár NK Miniszertanácsának elnökét, a Bolgár KP KB Politbürójának tagjait és póttagjait, és A. P. Kirilenkovot, az SzKP aktivista-küldöttségének vezetőjét, az SzKP Elnökségének tagját, az SzKP KB OSzSzSzK-Ügyekkel foglalkozó Bürójának első alelnökét.

Az ünnepség — amelyen a bolgár néphadsereg valamennyi fegyvernneme képviselve volt — katonai diszfelvonulással kezdődött.

A katonai parádé és a bolgár dolgozók felvonulása több mint három órát tartott és a festői „horo" bolgár népi tánccal fejeződött be.

A dolgozók, ugyanezen a napon az ország más városaiban is ünnepi felvonulásokat rendeztek.

Népünnepély Algirban

ALGIR. (Agerpres). TASZSZ:

Szeptember 9-én Algéria fővárosa ünnepélyes fogadtatásban részesitette a Nemzeti Néphadsereg Algirba érkező katonáit. Az Algirtól délre fekvő Blida várostól egészen a fővárosig terjedő 50 kilométeres utszakaszon a környező falvak és városok lakói lelkesen üdvözölték a hős algériai hadsereg katonáit.

Algir külvárosaiban és a központban a lakosság a következő jelszavakkal köszöntötte a katonákat: „Éljen a Nemzeti Néphadsereg!", „Éljen a Politikai Iroda!" Este a városi stadionban nagy népgyülést rendeztek, amelyen a Nemzeti Néphadsereg 3600 katonája és tisztje vett részt.

A nagygyülés résztvevői hosszasan megtapsolták Ben Bellát, az FLN Politikai Irodájának tagját, aki melegen üdvözölte a Nemzeti Néphadsereg katonáit. A népgyülés után a Nemzeti Néphadsereg egyik gépesitett egysége felvonulást rendezett Algir központjában. A lakosság mindenütt tapssal fogadta a katonákat.

Nagygyűlés a fasiszta terror áldozatainak emlékére

BERLIN. (Agerpres).

Szeptember 9-én reggel a fasiszta terror áldozatainak emlékére a berlini dolgozók az August Bebel téren nagygyülést rendeztek. A nagygyülésen beszédet mondott P. Verner, az NSzEP KB Politbürójának póttagja.

A nagygyülésen felszólaltak az antifasiszta harcosok nyugat-németországi, szovjetunióbeli, amerikai, olaszországi és franciaországi szervezeteinek képviselői.

A több mint 60.000 berlini dolgozó nagygyüléséből hatalmas tüntetés lett, amely megmutatta, hogy a nyugatnémet militaristák és revansisták minden mesterkedése ellenére megvédik a békét.

Ezen a napon a dolgozók a Német DK más városaiban is nagygyüléseket rendeztek a fasiszta terror áldozatainak emlékére.

Tiltsák be a bombát!

LONDON. (Agerpres).

„Semmi sem sürgősebb a világon a leszerelésnél", „Tiltsák be a bombát!" — ilyen feliratu táblák jelentek meg szeptember 9-én a Whitehall-en, a légvédelmi minisztérium előtt. Az őrség egy csoportja — a 100-ak bizottságának tagjai — röpcédulákat és brosurákat osztott szét a járókelők között azzal az angol kormányhoz intézett követeléssel, hogy mondjon le a „nukleáris stratégiáról".

Egy fiatal leány japán nő fényképét vitte, akinek az arcát eltorzitotta a Hirosimára dobott amerikai atombomba. A képen a következő szöveg volt olvasható: „Ez egy japán nő fényképe, de egy angol nő is ilyenné válhat". Az őrség néhány tagjának feliratos tábláján pedig a következő szöveg állt: „Az U—2 repülőgépek háborut okozhatnak!"

A 100-ak bizottságának egyik tagja kijelentette a TASZSZ hirügynökség tudósitójának: Ezzel az akcióval kezdtük meg azt a kampányt, amelyet a szeptember 23-án Londonban tartandó antimilitarista nagygyülés előkészitésére kezdeményeztünk. Két héten át, minden nap eljövünk a Whitehall-re és őrséget állitunk, tiltakozva a kormány militarista politikája ellen.

Afrika számára a Közös Piac a neokolonialista veszélyt jelenti

ACCRA. (Agerpres).

„Az afrikai Közös Piacot most kell megalakitani. Le az európai Közös Piaccal". A Ghana Times a fenti cimmel közöl cikket a Commonwealth-miniszterelnökök konferenciájának megnyitása alkalmából.

Az európai közös piac eszméje nem Európában, hanem Washingtonban született — irja a lap — s kezdeményezői a hidegháboru eszközének szánták, hogy ezzel küzdjenek mindaz ellen, amit „hisztérikusan belső kommunista fenyegetésnek minősitenek". Ezenfelül — mutat rá a továbbiakban a ghanai lap — Afrika számára a Közös Piac a neokolonialista veszélyt jelenti. Ghana volt az első afrikai ország, amely elnöke utján leleplezte és elitélte a Közös Piac céljait. Több afrikai ország nyiltan kijelentette, hogy nem hajlandó az uj gyarmatok szerepét játszani, amelyet a nyugateurópai kapitalizmus neki szánt — hangsulyozza a Ghana Times. A Közös Piac olyan veszélyt jelent, amely előtt egyetlen afrikai ország, nép vagy vezető sem hunyhat szemet.

Az afrikai államok csak nyerhetnek azzal, ha megalkotják saját Közös Piacukat, s csak vesztithetnek, ha hagyják magukat megnyergelni a nyugati imperialista országok által — hangsulyozza a cikk.

A Commonwealth-értekezleten részt vevő afrikai küldöttek világosan tudtára adják majd a Macmillan kormánynak, hogy tovább menni a Közös Piachoz való csatlakozás katasztrófális utján, egyet jelent a Commonwealth felbomlásával. Ha felmerül a kérdés, hogy Angliának az uj nyugat-európai gazdasági szervbe való belépése feltételei között a Commonwealth egységet tartsuk-e fenn vagy a pánafrikai egységet, „Afrika egységének és függetlenségének utját fogjuk választani" — hangsulyozza befejezésül a cikk.

Nagymennyiségű kőszén felszini fejtéssel

MOSZKVA. (Agerpres).

Amint a TASZSZ jelenti, a szovjet szénkitermelés szakemberei négy olyan nagy bánya tervezésén dolgoznak, amelyekben a Kan-Acsinszk-i (Szibéria) szénmedencében a barnaszenet és a kazahsztáni Ekibasztuzban a kőszenet felszini fejtéssel termelik majd ki.

Az uj bányák évi teljesitőképessége 20—60 milló tonna szén lesz. A világon sehol sincsenek még ilyen nagy teljesitőképességü felszini fejtések. Csupán az itati (Szibéria) bányában kétszer annyi szenet termelnek majd ki, mint amennyi a cári Oroszország egész széntermelése volt.

A felszini fejtésü bányák épitéséhez tizszerte kevesebb befektetés szükséges, mint a tárna-rendszerü bányákhoz. Az uj bányák munkatermelékenysége négyszer akkora lesz, mint az ugyanilyen tipusu amerikai és 6,5-ször akkora, mint a nyugatnémetországi bányáké.

A béke fenntartása a német népnek rendkivül fontos ügye

LIPCSE. (Agerpres).

Walter Ulbricht, az NSzEP KB első titkára, a Német DK Államtanácsának elnöke beszédet tartott a munkások lipcsei nemzetközi értekezletén. A szónok egyebek között kitért a német kérdés békés rendezésére és a nyugatnémet dolgozóknak jogaik kivivásáért vivott harcára. Amint Walter Ulbricht rámutatott, a béke fenntartása a német népnek rendkivül fontos ügye. Éppen ezért a német kérdés békés rendezéséért folyó harc elsőrendü fontossággal bir.

Az értekezlet résztvevői határozatban tiltakoztak az NSzK dolgozóival szembeni megtorlások ellen. A határozat követeli, hogy haladéktalanul bocsássák szabadon a nyugatnémet börtönökben sinylődő összes hazafiakat.

Az értekezleten ugyszintén jóváhagyták a nyugat-németországi Német Szakszervezeti Szövetség Hannover-i kongresszusának küldötteihez intézett levelet.

Megkezdődött a Brit Nemzetközösség miniszterelnökeinek értekezlete

LONDON. (Agerpres).

Szeptember 10-én Londonban megnyilt a Brit Nemzetközösség miniszterelnökeinek 11. értekezlete. Az értekezleten a Commonwealth 15 tagállamán kivül részt vesz több angol gyarmatbirtok hét képviselője is.

Az értekezlet fő témája Anglia kiszöbönálló belépése a nyugat-európai gazdasági tömbbe — a Közös Piacba.

A Londonban jelenlévő sajtótudósitók egyöntetü véleménye szerint Macmillannak az értekezleten komoly nehézségekkel kell majd megküzdenie. A France Presse londoni tudósitója rámutat, hogy „igen hevesnek igérkeznek azok a viták, amelyek Macmillan miniszterelnök beszámolója kapcsán bontakoznak majd ki Angliának a Közös Piacba való belépését illetően".

A UPI hirügynökség londoni tudósitója szeptember 10-én utalt arra, hogy a Commonwealth képviselői hétfőn reggel „kétségekkel telve... és azzal az elhatározással fognak találkozni, hogy követelik: Anglia ne áldozza fel országaik érdekeit a Közös Piacba szóló belépőjegyért".

A Közös Piac országaiban egyre fokozódik a dolgozók elszegényedése

BRÜSSZEL. (Agerpres).

Brüsszelt a Közös Piac városának tekintik. A belga főváros egyik uj épületében ütötte fel tanyáját az európai gazdasági közösség bizottsága — a „hatok" kormánya 2000 főnyi személyzetével. Bár a bizottság tagjai minden áron idillikus képet igyekeznek festeni a Közös Piacról, amely állitólag „gazdasági csodaszerré" vált, mégis a számok és a tények egyebet tükröznek.

Igaz, hogy 1957—1961 között a Közös Piac országainak ipari termelése 30 százalékkal, ez országok közötti kereskedelmi csere volumene pedig 70 százalékkal emelkedett. Ugyanakkor azonban a Közös Piac hatása nyilvánvalóan káros a dolgozókra. Az utóbbi időben csupán Belgiumban 55 bányát zártak be, ami valóságos katasztrófa a munkásokra nézve. A Közös Piac káros következményei elsősorban a kis országokat érintik. Belgium ipara ugyanolyan lassu ütemben fejlődik, mint Angliáé, amely nem tagja a Közös Piacnak. Sőt, mi több: 1961—1962 között a „hatok" majdnem valamennyi országában számottevően csökkent a termelés növekedési üteme. Mig a Közös Piac országai 35 nagy trösztjének 1957—1961 között 2,7-szeresen növekedett a tiszta jövedelme, ugyanakkor a kicsinyben eladási árak Franciaországban egyharmaddal, a Német SzK-ban 10 százalékkal, Olaszországban és Hollandiában pedig 7 százalékkal emelkedtek. Szinte mindenütt alkalmazták a „bérbefagyasztási" politikát. Nyilvánvaló, hogy a dolgozók milliói nem érthetnek egyet az ilyen „fejlődéssel", következésképpen a „hatok" valamennyi országának dolgozói folytatják a harcot gazdasági és politikai jogaik kivivásáért.

Diksmujde (Belgium nyugati része) városban a napokban mintegy 1000 paraszt rendezett tüntetést, követelve az érdekeiket védelmező mezőgazdasági szövetség megalakitását.

Amikor az Egyesült Államok takarékoskodásra szánja rá magát

Napi kommentár

Lyndon Johnson, az Egyesült Államok alelnöke hat országban (Libanon, Irán, Törökország, Ciprus, Görögország és Olaszország) tett 19 napos látogatásáról Washingtonba visszatérve sajtóértekezleten ismertette körutja célját és eredményeit.

Amikor annakidején bejelentették, hogy Johnson régebbi meghivásoknak eleget téve meglátogatja az atlanti paktum és a CENTO-tömb tagállamát, az amerikai lapok udvariassági, jószolgálati küldetésnek tüntették fel ezt a körutat, amelynek az lett volna a célja, hogy szorosabbra füzze a baráti szálakat az illető országok népeivel. Ugyanakkor azonban a Fehér Ház is nyilatkozatot adott ki, amely szerint „Kennedy elnök és Johnson alelnök megvitatták, hogy milyen fontos hozzájárulást jelenthet egy ilyen látogatás az Egyesült Államok külpolitikája szempontjából".

A hat ország lapjainak hiradása szerint az amerikai államférfi körutjának csak másodlagos célkitüzését jelentették a különböző városokban tett séták a lakossággal való kapcsolat felvételére s a többi nyilvános szereplés. Az előtérben az illető országok vezetőivel folytatott tárgyalások állottak, amelyeken főleg a katonai segitség problémáját tanácskozták meg. Amint Johnson sajtóértekezletén kijelentette, „látogatásának fő célja az volt, hogy megmagyarázza az USA-kormányzat közvetlen külföldi segélyalapok csökkentésére irányuló politikáját". A sajtóértekezletről beszámolva, az Associated Press hozzáfüzi: „E politika indokaként Johnson hivatkozott az amerikaiak adóterheinek növekedésére, valamint arra a tényre, hogy a kongresszus nem hajlandó a tulterhelést jelentő közvetlen külföldi segélyprogram folytatására". Johnson véleménye szerint megbizatását „a legnehezebben" Görögországban és Iránban tudta teljesiteni. A legfőbb nehézség abból az ellentmondásból adódott, hogy az USA egyrészt csökkenteni kivánja a két agressziv paktum országainak felfegyverzésére forditott kiadásait, másrészt a fegyverkezés fokozására igyekszik rábirni őket. Az USA alelnöke azt követelte egyes deficites költségvetéssel rendelkező és gazdaságilag gyenge lábon álló országoktól, hogy többet költsenek a fegyverkezési hajszára és ezzel pótolják az amerikai hozzájárulás csökkentését, holott ezek az országok amugyis erejükön felüli összeget költöttek katonai célokra. A Christian Science Monitor megirta, hogy Görögország és Irán költségvetése „tulterhelt a hatalmas katonai programok következtében".

A New York Times viszont „a török gazdaság pangásáról" cikkezik, ami annak a következménye, hogy több, mint 500.000 főből álló hadsereget kell fenntartania.

A hat ország kormányainak meggyőzésére, Johnson mindenütt szenvedélyes hangu beszédeket mondott „a kommunizmus elleni védekezés szükségességéről" és az Egyesült Államok azon elhatározásáról, hogy támogatja őket „függetlenségük és szabadságuk megőrzésében". Az USA alelnöke ugyancsak a háborus pszichózis szitására igéretet tett a NATO és CENTO tagállamainak, hogy katonai erőfeszitéseik fokozásának ellenében az Egyesült Államok az eddiginél korszerübb katonai fegyverzettel látja majd el őket. Ciprusban, amely nem tagja egyetlen USA vezette katonai tömbnek sem, Johnson — a Nei Keri cimü lap szerint — hangsulyozta, hogy „az USA kormánya óriási érdeklődést tanusit Ciprus iránt stratégiai fekvése miatt, lévén Anglia (következésképpen a NATO) legnagyobb közép-keleti támaszpontja".

Lyndon Johnson Olaszországot a meglátogatott országok leggazdagabbikának tekintve, felkérte az olasz vezetőket (a United Press International hiradása), hogy az ország „vásároljon többet az Egyesült Államoktól s ezzel segitse elő az arany kiáramlásának meggátolásában, mivel ez részben az Olaszországnak nyujtott katonai segitség következménye".

Költségvetési megtakaritás, a felvevő piacok kiszélesitése a fegyvergyártó trösztök ujabb termékeinek elhelyezése céljából, a meglátogatott országok katonai erőfeszitésének ösztönzése — ime dióhéjban azok a célkitüzések, amelyek Lyndon Johnson földközi-tengeri és közel-keleti látogatását meghatározták.

f. a.

Negativ jelenségek az Egyesült Államok gazdaságában

„Az Egyesült Államok gazdaságában kétségkivül negativ jelenségek mutatkoznak" — állapitja meg a Life cimü amerikai folyóirat „Az USA prosperitására nehezedő nyomás" cimü cikkében.

„Az 1948 óta bekövetkezett négy hanyatlás mindegyike — irja többek között az emlitett cikk — egyre rövidebb időközökben követte egymást s a fellendülés időszakai is egyre rövidebbek voltak. Sőt, mi több, minden egyes fellendülési időszak az előzőnél nagyobb számu munkanélküliivel ért véget. A pangásnak ezt a rekordját a legjobban a dollár helyzete érzékelteti. Számos külföldi bankár többé nem tekinti a dollárt ugyanolyan jónak, mint az aranyat. 1958 óta, amikor megkezdődött az arany „menekülése" Fort Knoxból, 5,6 milliárd dollárt váltottak át aranyra.

TASKENT. (Agerpres).

Taskentben szövetségi értekezletet tartanak a mezőgazdaság villamositásáról.

Mihail Alisov, a Giproselenergo szövetségi intézet igazgatója felszólalásában kiemelte, hogy a Szovjetunió mezőgazdasága ma hatszor több villamosenergiát kap, mint 1953-ban. Hangsulyozta, hogy a szovjet mezőgazdaság villamosenergia fogyasztása csupán az utóbbi két évben 40 százalékkal növekedett, ami évente 12.000.000.000 kWh villamosenergiát jelent. A szovjet falvakban jelenleg hozzávetőleg 1.000.000 villamos motor működik.

A Vörös Lobogó szerkesztősége és kiadóhivatala Karl Liebknecht utca 2—4 szám. Telefon: Szerkesztőség: 16—92, 30—87, 33—02. Kiadóhivatal: 23—34. Nyomda: 30—93, 20—77. Tip. IOIL Arad.