VILÁG PROLETÁRJAI EGYESÜLJETEK!

VÖRÖS LOBOGÓ

Az RMP Arad városi és rajoni bizottsága, a városi és rajoni néptanács lapja

XX. évfolyam, 6056. szám | Vasárnap, 1964. augusztus 30. | 4 oldal, 20 bani

A tagjelöltek és az új párttagok nevelése

PETRUȚI EUGEN,
az Arad rajoni pártbizottság
első titkára

☆ ★ ☆

Az utóbbi esztendőkben az Arad rajoni alapszervezetek jelentősen növelték soraikat uj párttagok és tagjelöltek felvételével a legtettrekészebb és öntudatosabb munkások, kollektivisták, technikusok és mérnökök köréből. A rajoni pártbizottság irányításával az alapszervezetek — a tagjelöltek és az uj tagok felvételével párhuzamosan — kitartó munkát fejtettek és fejtenek ki ezeknek a pártos elvszerüség szellemében való nevelése, a kommunista öntudat emelése, politikai és erkölcsi magatartásuk kiteljesitése érdekében. Ebben a vonatkozásban arra törekedtünk, hogy a leghatékonyabb formákat és módszereket alkalmazzuk.

Ismeretes, hogy a kommunisták jellemvonásai, kiemelkedő tulajdonságai erőteljes politikai és szervezeti cselekvés folyamatában alakulnak ki. Ebből a felismerésből kiindulva, a rajoni pártbizottság bürója ugy irányitotta apparátusát és az alapszervezeteket, hogy a fiatal kommunisták nevelése során állandóan pártfeladatokat bizzanak rajuk. E feladatok megállapitásában és kiosztásában figyelembe vették a termelési folyamat legfontosabb követelményeit, az illetők munkaképességét és adottságait. A rajoni bizottság tagjai által végzett ellenőrzésekből és az elemzésekből kitünik, hogy a legtöbb alapszervezet kellő figyelmet fordit arra, hogy a tagjelölteket és az uj párttagokat bevonják a mezőgazdasági termelés szempontjából döntő jelentőségü akciókba. Szép eredményeket értek el ebben a vonatkozásban a mácsai, kürtösi, vingai, nagylaki, székesuti és kisiratosi kollektiv gazdaságok, a világosi és más állami gazdaságok alapszervezetei. Az emlitett pártszervezetek bürói gondoskodnak arról, hogy felvételük után a tagjelöltek és az uj párttagok konkrét feladatokat kapjanak, segitik őket a teendők sikeres elvégzésében és bevonják őket a szervezeti életbe. Ime néhány példa.

Miután Silviu Oneat, a székesuti kollektiv gazdaság állattenyésztési mérnökét felvették a párttagok soraiba, azt a feladatot bizták rá, hogy hozzáértő kollektivistákból álló csoporttal tanulmányozza a tejtermelés növelésének lehetőségeit a kollektiv gazdaságban és konkrét javaslatokat tegyen erre vonatkozóan. Természetesen a fiatal kommunista és a vezetése alá tartozó közösség tevékenysége nem korlátozódott a lehetőségek feikutatására és javaslatok megtételére, hanem arra törekedtek, hogy gyakoriati intézkedéseket foganatositsanak a mulasztások megszüntetésére, a munka megjavitására az emlitett gazdasági részlegen. Igy az állatok tudományos takarmányozása és etetése érdekében foganatositott intézkedések nyomán szemmel láthatóan növekedett a tejhozam. Amikor az első negyedév végén az alapszervezet bürója elemezte a kérdést, kitünt, hogy az előirányzatot majdnem 4000 liter tejjel haladták tul, amire az előző években nem volt lehetőség.

Hasonló példát emlithezünk a kisiratosi kollektiv gazdaság alapszervezetének működéséből. Varga Mihály tagjelölt azt a feladatot kapta, hogy bizonyitsa be a kertészetben dolgozó kollektivistáknak: a jól megdolgozott föld gazdag termést eredményez. Csoportjával együtt sikerült elérnie, hogy 18 hektár területen majdnem 400 000 lei értékü paradicsom terméssel többet takaritottak be a tervszerüsitettnél. Mindebből kitünik, hogy a csoport tagjainak minőségi munkára való mozgósitása, az alapos munkaszervezés, a felelősségérzet növelése eredménnyel jár. Mindez egy más jelenségre is rávilágit. Az agro-zootechnikai oktatásban Varga elvtárs kitünő eredménnyel szerepelt, az évzárás alkalmával tartott vetélkedőn pedig második helyre került a gazdaságban. Hasonló példákat emlithetnénk más alapszervezetek életéből is.

Legtöbb esetben az alapszervezetek bürói a feladatok ésszerü elosztását egybekötik a munka elvégzésének hatékony ellenőrzésével, a fiatal kommunistáknak nyujtott segitséggel. Egyes helyeken, mint például a világosi, galsai, kürtösi és vingai pártszervezetben meghonosodott, hogy a tagjelöltek és az uj párttagok a közgyüléseken röviden beszámolnak arról, hogyan tesznek eleget a reájuk bizott feladatoknak, milyen támogatást kapnak azoktól a kommunistáktól, akik mellé beosztották őket. Az utóbbi időben ilyen jelentést tartottak a következő elvtársak: Simion Dora, Maria Hanga és Tamara Peia (Világos), Livia Radoslavescu és Sida Mocuța (Kürtös), Nicolae Hornea és Ion Pecican (Mácsa) és mások. Előfordult, hogy egyes ujonnan felvett jelöltek vagy párttagok nem tettek eleget lelkiismeretesen a rájuk bizott feladatoknak. Az alapszervezetek bürói minden huzavona nélkül elbeszélgettek ezekkel az elvtársakkal és akciókat kezdeményeztek támogatásuk érdekében. Ez történt a világosi kollektiv gazdaságban Stoian Petre és Ciobanu Gheorghe, a nagylaki kollektiv gazdaságban Becan Elena, Kisiratoson pedig László István és Almási Imre elvtársakkal, valamint másokkal. Valamennyien a nekik nyujtott támogatás nyomán megszüntették mulasztásaikat és jelenleg szép eredményeket érnek el a feladatok teljesitésében.

Rendkivül nevelőhatásuak fiatal kommunisták számára a pártközgyülések, amelyeken rendszeresen részt kell venniök. Az olyan alaposan előkészitett és lényeges kérdésekkel foglalkozó közgyülések, mint amilyeneket a mácsai, székesuti, sajtényi és más kollektiv gazdaságok alapszervezetei tartanak, hozzájárulnak

(Folytatása a 3. oldalon)

PÁRT ÉS IMSz OKTATÁSI KÖRÖK PROPAGANDISTÁINAK FIGYELMÉBE!

Augusztus 31-én, hétfőn délután 5 órakor a Kulturpalota nagytermében nyitják meg a propagandisták esti előkészitő tanfolyamát.

A tanfolyamon részt vesznek a vállalatok, intézmények, kereskedelmi és szövetkezeti egységek összes párt- és IMSz oktatási formálnak propagandistái.

HATÁRIDŐ ELŐTT

Már beszámoltunk arról, hogy városunk iparvállalatainak munkaközösségei az ünnepköszöntő verseny hevében kimagasló sikereket értek el. Esztergapadokat és vagonokat, többezer méter szöttest, sok-sok ezer darab kötszövött árut és más közfogyasztási cikkeket gyártottak terven felül. Mindez az iparvállalatainkban lelkesen dolgozó munkások, mérnökök és technikusok fáradhatatlan harcának köszönhető.

Az ünnep elmult. De nem a verseny lendülete. Az továbbra is kitart óriásinak mondható üteme mellett. Most amikor ismét hónapzáráshoz közeledünk, ujból beigazolódik ez.

A November 7 gyár

dolgozói is azok közé tartoznak, akik továbbra is az ütem fokozására törekedtek. A malomban, az élesztőgyárban, a likőr részlegen és valamennyi műhelyben ütemesen dekádról-dekádra tulszárnyalták előirányzataikat. Ennek nyomán e hó 28-án már jelenthették pártunknak, hogy teljesült a havi össztermelési és a készáru terv. Ugyanakkor azt sem felejtették el hirül adni, hogy e hó végéig 120 tonna fehérlisztet és 9 tonna élesztőt adnak majd terven felül.

A Teba textilgyár

szorgoskodói is kitettek magukért. Kezdve a fonal előkészitőtől, a fonodától egészen a kikészitő részlegig mindenütt arra törekedtek, hogy nap mint nap megvalósitsák azt, amit a gazdasági terv előirt. De a jó szervezés és lelkesedés jellemezte munkájukat, ez év minden hónapjában. A havi 1—2 százalékos tulszárnyalások pedig oda vezettek, hogy e hó 28-án teljesithették havi össztermelési és árutermelési előirányzataikat. A verseny üteme tehát itt is fokozódott. Ezáltal valóravált év eleji felajánlásuk is. Sőt, mi több, tulszárnyalták azt. A fonoda dolgozói például több, mint 17 tonna gyapot- és hét tonna vigonyfonalat adtak terven felül ebben a hónapban. A kimagasló eredmény révén természetes, hogy a fonoda került a részlegek közötti szocialista verseny élére. Hozzájuk került hát a verseny vándorzászlaja. Eddigi munkájuk nyomán ugy tünik: meg is tartják azt év végéig. Ehhez sok sikert kivánunk nekik.

— Az ember életében vannak pillanatok, amelyek örökké az emlékezetbe vésődnek — mondotta egy beszélgetés alkalmával Motoarca Ioan, az aradi 1-es számu középiskola vegytan tanára. — Számomra ilyen pillanat volt az, amikor 1954-ben a kolozsvári egyetemen megkaptam a tanári diplomát. Beteljesült hát az az álmom, amelyet még középiskolás koromban tápláltam. Akkoriban, talán hatodik gimnazista koromban érlelődött meg bennem a gondolat: vegytan tanár leszek. Lassanként elhatározás lett a tervezgetésből és törekvésemet siker koronázta. Azóta is vegytant tanitok az 1-es számu középiskolában. Igyekszem tanitványaimban is felkelteni az érdeklődést a vegytan iránt. Nincs is számomra nagyobb öröm, mint ha egy jól sikerült kisérlet után, egy-egy jó felelet elhangzásával megállapithatom: nem volt hiábavaló fáradozásom. A diákok szivesen tanulják a vegytant, s ha eleinte idegenkedik is tőle egyikük-másikuk, közösen sikerül feloldani, s év végére szép haladást érnek el a vegytan tanulásban.

Valóban igy van. Az a tény, hogy az érettségire jelentkezett 115 diák közül vegytanból senkisem bukott, a tanár, Motoarca Ioan fáradozását, eredményes munkáját igazolja. Kerek tiz esztendeje annak, hogy tanit. S csaknem tiz esztendeje annak, hogy feleségével együtt, aki a 2-es számu középiskolában szintén vegytant tanit, számtalan szakmai, módszertani vitában egyre tökéletesiti tudását. Az a cél vezérli őket, hogy alaposan elmélyitsék az ifjuságban a feladatteljesités iránti kötelesség érzését. Sokat tesznek azért, hogy becsületes, hazájukat szerető emberekké neveljék a gondjukra bizott tanulókat.

Li Szien-nien elvtárs látogatása Gheorghe Gheorghiu-Dej elvtársnál

Li Szien-nien elvtárs, a Kinai KP KB Politbürójának tagja, a Kinai NK Államtanácsának alelnöke, a Kinai Népköztársaság párt- és állami küldöttségének vezetője, Liu Jalou elvtárs, a Kinai KP KB tagja, helyettes honvédelmi miniszter és Liu Fan elvtárs, a Kinai NK bukaresti rendkivüli és meghatalmazott nagykövete kiséretében augusztus 27-én látogatást tett Gheorghe Gheorghiu-Dej elvtársnál, az RMP KB első titkáránál, a Román NK Államtanácsának elnökénél.

Jelen voltak Ion Gheorghe Maurer és Emil Bodnăras elvtársak.

Párt- és állami vezetőink és a magasrangu vendégek között baráti megbeszélés folyt le.

Lazar Kolisevski elvtárs látogatása Gheorghe Gheorghiu-Dej elvtársnál

Lazar Kolisevski elvtárs, a Jugoszláv Kommunisták Szövetsége KB Végrehajtó Bizottságának tagja, a Jugoszláviai Dolgozó Nép Szocialista Szövetsége Föderativ Bizottságának elnöke, képviselő, a Jugoszláv Szocialista Szövetségi Köztársaság párt- és állami küldöttségének vezetője augusztus 28-án látogatást tett Gheorghe Gheorghiu-Dej elvtársnál, az RMP KB első titkáránál, a Román NK Államtanácsának elnökénél. Kiséretében voltak a következő elvtársak: Svetislav Stefanovics, a Jugoszláv Kommunisták Szövetsége KB tagja, a Szövetségi Végrehajtó Tanács tagja, a Szövetségi Végrehajtó Tanács Belpolitikai Bizottságának elnöke, Ivan Bozicsevics, a JKSZ KB tagja, a Jugoszlávia Harcosai Szövetségének főtitkára, Sasics Jefte vezérezredes, a jugoszláv néphadsereg Politikai Igazgatóságának vezetője és Arso Milatovics, a Jugoszláv SZSZK bukaresti nagykövete.

Jelen voltak Emil Bodnăras és Chivu Stoica elvtársak.

Párt- és állami vezetőink baráti beszélgetést folytattak a magasrangu vendégekkel.

Fiatalos lendülettel

A Szerszámgépgyár előkészitő részlegének esztergamühelyében sok fiatal tevékenykedik. Ebben az időszakban ők is az idősebb dolgozókkal karöltve, teljes lendülettel kapcsolódtak be a szocialista versenybe.

Amikor az ünnep tiszteletére elhangzottak a lelkes felajánlások, valamennyien megfogadták: ugy fognak dolgozni, hogy feladataikat ne csak teljesitsék, hanem tul is szárnyalják. Emellett pedig törekedni fognak a megengedett selejtmennyiség csökkentésére, valamint a munkafegyelem állandó erősitésére.

A fiatal esztergályosok eddig nem is maradtak el adott szavuktól. Szorgalmasan és példamutatóan igyekeztek eleget tenni mindennapi munkájuknak. Termelési feladatukat hónapról hónapra nemcsak, hogy teljesitették, hanem tul is szárnyalták. Emellett pedig csakis kifogástalan munkát adtak ki kezükből. Ma már fiataljaink többsége részlegünk büszkesége. Köztük ott találjuk Bobar Teodort, Floruț Antont, Bunaciu Ioant és másokat, akik ebben a hónapban 2—3 százalékkal szárnyalták tul tervelőirányzatukat.

Beteljesült álom

Házunk minden tájáról

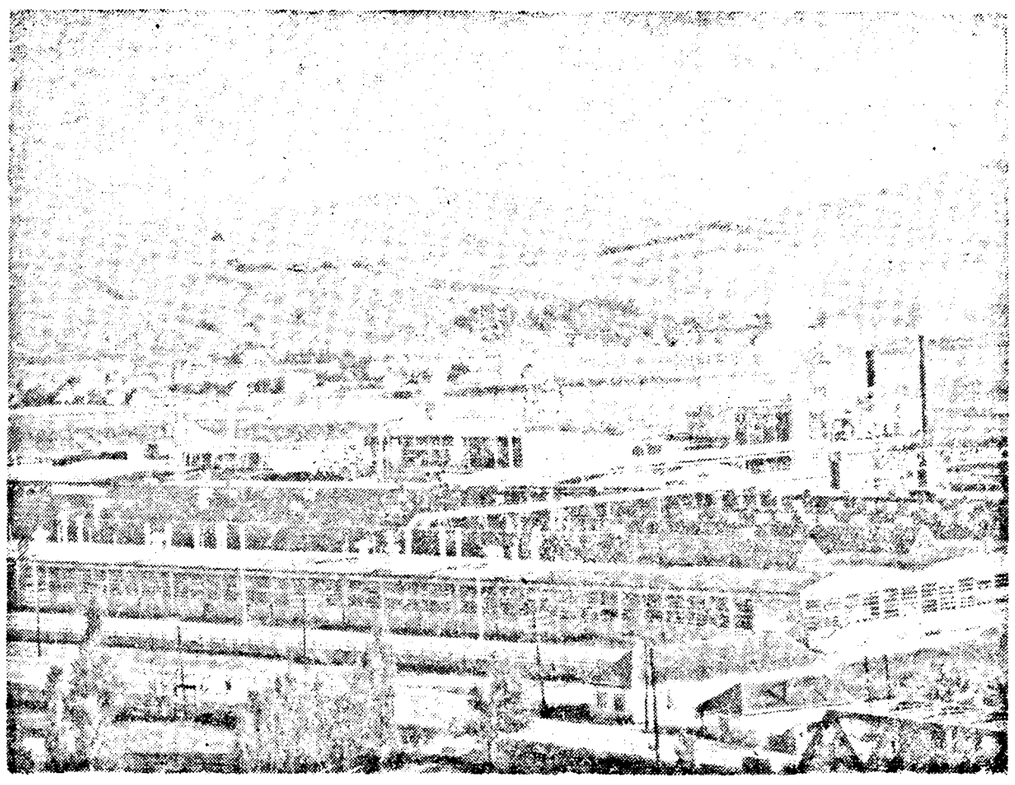

Képünkön: a nemrég üzembe helyezett korszerü szamosujvári faipari kombinát.

ÚJ DIÁKÉTKEZDÉK

A bukaresti Mărăști sugáruton épülő diákkomplexum munkatelepén a napokban hozzálláttak egy 3 000 férőhelyes étkezde épitéséhez. Az étkezde a Nicolae Bălcescu Agronómiai Intézet hallgatói számára készül. Az üvegfalu, tágas étkezőtermen kivül az épületben helyet kapnak a konyhák, a raktárak és a korszerü konyhafelszerelések. Az étkezde körül melléképületeket emelnek, ahol elhelyezik a gépkocsik, a konyhaberendezések javitására szolgáló műhelyeket, itt kap helyet az intézet kisérleti parcelláin dolgozó munkások hálóterme, valamint több anyagraktár.

Az idén uj étkezdéket adtak át rendeltetésének Iasi-ban, Marosvásárhelyen, Brassóban és Bákóban.

Az uj oktatási évben az ország csaknem 70 diákétkezdéjében több mint 52 000 egyetemi hallgató fog étkezni. Bukarestben, Kolozsváron, Iasi-ban és Temesváron diétás étkezdék, a többi egyetemi központban diétás részlegek fognak működni.

A világtechnika színvonalán álló laboratóriumok

A jövő tanévre egyetemeink laboratóriumait a világtechnika szinvonalán álló uj készülékekkel látták el. A Iasi Alexandru Ion Cuza egyetemen üzembe helyezett elektronikus géppel különböző algebrai egyenletek, differenciál- és integrálszámitások végezhetők. Ugyancsak Iasi-ban, a Politechnikai Intézetben automatikus spektrofotométert szereltek fel a vegyészeti kutatómunka elősegitésére. A kolozsvári Babes-Bolyai egyetem a szilárd testek fizikája terén végzett tanulmányokhoz szükséges derivátográfot kapott. A bukaresti Kőolaj, Gáz és Geológiai Intézetet különleges polarizációs mikroszkóppal, a Temesváron működő főiskolát pedig ultraszonikus defektoszkoppal látták el a réztartalmu piritek, illetve a fémek tanulmányozására. A temesvári Orvosi és Gyógyszerészeti Intézetben külön laboratóriumot rendeztek be a rádioaktiv izotopokkal végzett kutatások számára, a galaci Politechnikai Intézetben medencét épitettek a hajómodellek kipróbálására.

A tanév megnyitásáig a hároméves pedagógiai intézetek diákjai iskolai tipusu katodsugaras oszcillográfokat kapnak villamosság és elektronikai gyakorlati munkáikhoz.

Egyre több fény és energia

★ Az áramfejlesztők beszerelt teljesitőképessége 1963 végén 2356 megawattot tett ki az 1938. évi 501 megawattal szemben.

★ Ebben az évben 650 megawatt teljesitőképességü áramfejlesztő csoportot helyeznek üzembe, ami meghaladja a jelenlegi beszerelt teljesitőképesség egynegyedét.

★ A békási V. I. Lenin vizierőmü — az ország legnagyobb ilyen erőmüve — 210 megawattos. A Békáson lefele 12 vizierőmüvet épitenek összesen 250 megawatt teljesitőképességgel. Ezekből hármat már üzembe is helyeztek, még hármat ebben az évben adnak át rendeltetésének, a többi üzembehelyezésére az elkövetkező években kerül sor.

★ A hatéves terv legnagyobb hidroenergetikai objektuma — a most épülő argesi vizierőmü — teljesitőképessége 220 megawatt lesz. Az erőmü 165 méter magas beton völgyzárógátja Európa ötödik és a világ kilencedik legnagyobb gátja lesz.

★ Ebben az évben a Román NK és a Jugoszláv SzSzK egyezménye értelmében megkezdődik a 2000 megawatt beszerelt teljesitőképességü vaskapui vizierőmü épitése. A vaskapui erőmü évente átlag tiz milliárd kilowattóra energiát fog termelni. Első áramfejlesztőit 1970-ben helyezik üzembe.

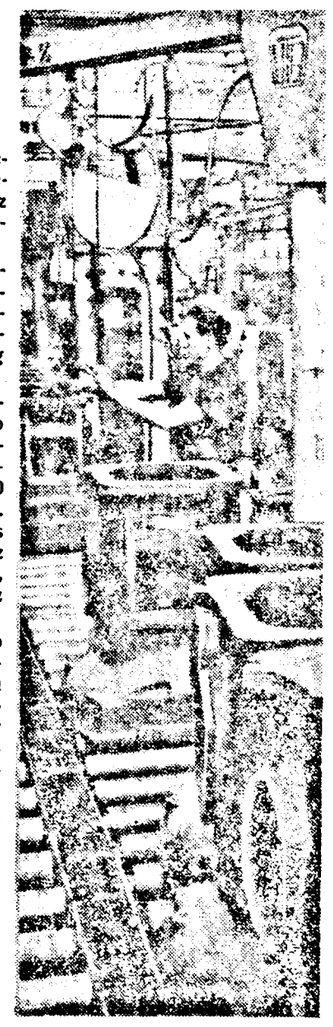

Futószalag a brassói traktorgyárban.

Mérföldes léptekkel

★ A kőolaj kitermelés az elmult évben 12 233 000 tonnát tett ki az 1938. évi 6 594 000 tonnával szemben. A feldolgozó ipar termelése négyszeresen növekedett.

★ Románia gazdasági térképén uj kőolajvidékek jelentek meg, köztük Olténia és Arges.

★ 1963-ban egy tonna feldolgozott kőolaj termékeinek értéke 1,6-szeresen volt nagyobb, mint 1938-ban. Az utóbbi négy esztendőben a kőolajtermékek értékének növekedése révén a feldolgozó ipari beruházások több mint 60 százaléka térült meg.

Uj tömbházak — Pajura Jiului-ban, fővárosunk egyik legifjabb negyedében

MŰVELŐDÉS és MŰVELŐDÉS

ION BRAD

AUGUSZTUSI IFJÚSÁG

Ezernyi szivből zengett, mint harangszó:
„Barátok" — és a szerteszórt
Sokfele nyelv dalolta messzehangzó
Varázzsal, mig az ég ugy hordta, vitte
E szót, akár egy meteort.

Az ürben szállt, ezüstjét ejtegetve
S arany piheit ékesen.
S egymás után kigyult szempárok ezre
A négy világtájról figyelte
A lángra lobbanó egen.

Igy hágott sarki éjszakák falán át,
S az egyenlitőnél haladt; —
Mely zug felé nem vitte fény-nyalábját
E vándor szó: „Barátok"?
Még hol nem járt a nap alatt?

És vele jöttek messziről, sietve —
Nem oly dülőn bolyongani,
Melyet rab népek vére szennyezett be,
S a könnyek sója mart sebesre,
Hanem augusztus ifjai.

Majd krónikákban jár a monda körbe,
Hogy bátor volt — s a rut halál,
A háborus halál nyakát kitörte,
S ledobta mély tömeg-gödörbe,
Hová mindenki átka száll.

Helyében itt sugárzik mindörökön
Az emlékmü s egy szó azon:
„Barátság" — mely azért oly szent e földön,
Hogy századokra tündököljön
A zengő gyermek-ajkakon.

Fordította
FRANYÓ ZOLTÁN

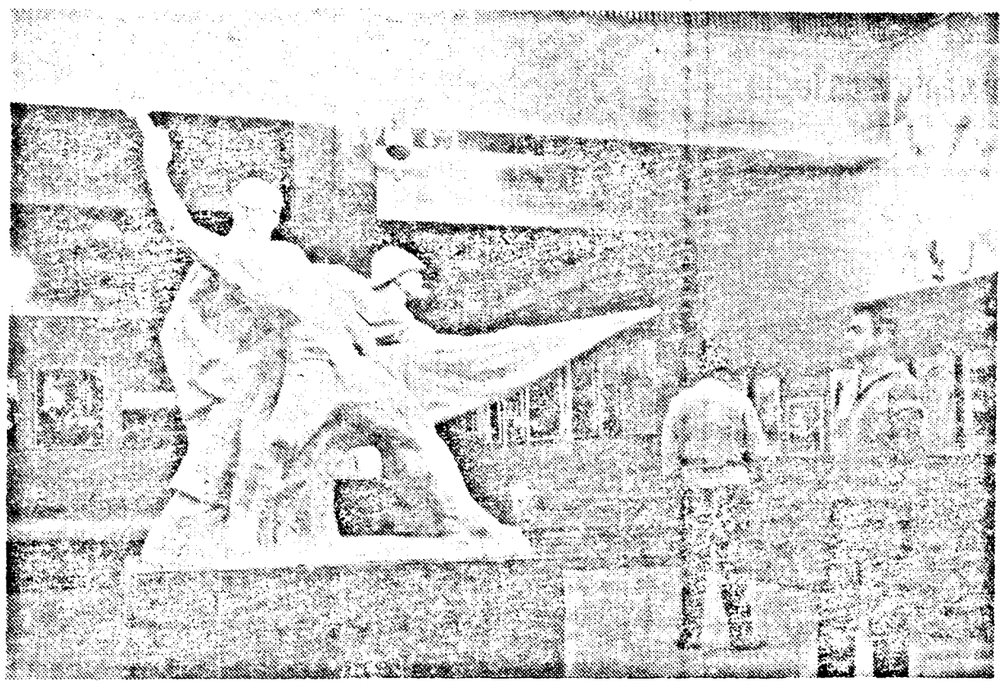

A felszabadulási ünnep előestéjén nyilt meg a helyi Állami Szinház előcsarnokában az aradi képzőművészek gyüjteményes kiállitása. Az utóbbi évek termésének legjavából rendezett tárlatot naponta sok-sok érdeklődő tekinti meg.
(Kelen Ferenc felvétele)

LIVIU REBREANU

Az író halálának 20. évfordulója

A modern román szépprózа egyik megteremtője volt. Alkotásainak javarésze klasszikus értékü irodalmi hagyaték, amely külföldön is nagy elismerést szerzett. Müveit több, mint tizenhat nyelvre leforditották.

1885-ben született a Felső-Szamos völgyében, Tirlisua faluban. Apja, Vasile Rebreanu, falusi tanitó volt. A fiu édesapja iskolájában végezte a négy elemit, majd a naszódi román nyelvü középiskolában tanult, az utolsó éveket pedig Sopronban járta. Az orvost egyetemen akarta folytatni tanulmányait, de ez meghaladta szülei anyagi lehetőségeit. Igy került a katonai felsőiskolába, amelynek elvégzése után, mint tiszt szolgált az osztrák-magyar hadseregben.

Az irodalomszeretetet családi hagyományként örökölte. Apja iskolatársa volt Cosbucnak, akihez később is barátság füzte. A lelkes tanitó szenvedélyesen gyüjtötte a román népmüvészeti alkotásokat.

Liviu Rebreanunak még tiszt korában közölte néhány elbeszélését a szebeni LUCEAFĂRUL cimü folyóirat. Egyre inkább érlelődött benne a gondolat, hogy kilép a hadseregből és az irodalomnak szenteli életét. Elhatározásában bátoritotta a nagy költő, Cosbuc is. Terveinek megvalósitása érdekében elhagyja Erdélyt, Bukarestbe utazik. Hosszu idő telik el, mig tehetségét elismerik. Több mint egy évtizeden át ujságiróskodik, anyagi nehézségekkel küzd. De mindez nem töri le, lankadatlanul alkot, müvészete fokozatosan kibontakozik, tökéletesedik. Irásai a CONVORBIRI CRITICE, majd a REVISTA IDEALISTĂ, LUMINA, FLACĂRA cimü folyóiratokban, később pedig kötetben jelennek meg.

Elbeszéléseiben főleg a korabeli falu életével foglalkozik, reális színekkel, a maga felháborito valóságában tárja fel a paraszt tömegek életét. A **Parasztok**-ban például a falu szegényeinek nyomoruságos mindannapjait, tudatlanságát, megalázottságát mutatja be. Hasonló erőteljes ábrázolással találkozunk a **Nevasta** (Feleség), **Ofilire** (Hervadás), **Răfuiala** (Leszámolás) és más elbeszéléseiben. A városi életből is megelevenit mozzanatokat néhány novellájában. Alakjai nyomorgó, elkeseredett kisemberek, akiket a nehézségek, küzdelmek mellett egyre öröl és emészt a lélekölő megszokás, a rutin.

Első nagyjelentőségü regényét, a Ion-t még Bukarestbe érkezésekor kezdte irni, de csak 1920-ban fejezte be. Ion Glanetasu, a szegény, de törekvő parasztlegény tragikus története tulajdonképpen egyszerü szerelmi történet. A regény jelentősége persze nem ebben áll. A Ion-nal egy egészen uj világ vonul be a román irodalomba: a falu osztálvellentétét, társadalmi tagozódását realista megvilágitásban tárja az olvasó elé. A regény konfliktusa a földért való elkeseredett harcon alapul. Rebreanu a szereplők jellemének alakulásával bemutatja az elembertelenedésbe való süllyedés folyamatát, amelyhez a meggazdagodásért folyó kegyetlen küzdelem és versengés vezet. Ionban ez olyan szenvedélyt ébreszt, amely elfojtja jó tulajdonságait. Az a vágy él benne, hogy minél több földre tegyen szert, bármilyen eszközzel. Kétségtelen érdemei ellenére a regényben kiütköznek az iró szemléletének korlátai is. Ion földhöz való ragaszkodását valamilyen veleszületett szenvedélyként magyarázza.

Az első világháboru megrázó eseményeire élénken reagál az iró. **Catastrofa** (A katasztrófa), **Iţic Strul dezertor** (Icig Strul, a szökevény) cimü novelláiban és a **Pădurea spînzuraţilor** (Akasztottak erdeje) cimü regényében a sovinizmus megnyilvánulásait és a belőle eredő kegyetlenkedéseket ábrázolja. Ezen utóbbiban Bologa Apostol lelki fejlődésén keresztül mutatja be, hogyan döbben rá az imperialista háboru szörnyüségeire egy román nemzetiségü osztrák-magyar tiszt, amikor saját népe ellen kell harcolnia. Rebreanu felfedi, hogy az embereknek tulajdonképpen igazságtalan célokért kell meghalniok és a sokat hangoztatott kötelességteljesités a kiváltságosak érdekeinek védelmét álcázza. Egyéni tragédiáról szól a könyv, de az okok felfedésével az iró a maga sokrétüségében tárja fel a valóságot és sulyos ítéletet mond az imperialista háboru felett.

A huszas évek vége felé, az országban felülkerekedett általános politikai, társadalmi és kulturális reakció Rebreanu müvein is érezteti hatását. Ekkor irt regényeiben a polgári izlés, az uralkodó ideológia befolyására bizonyos mértékben elfordul az élet fontos problémáitól és ugynevezett lélektani kérdéseket boncolgat.

Az 1929—1933-as nagy társadalmi megrázódtatások azonban ismét rádöbbentik a nyers valósága és Rebreanu ujból ezek felé fordul. Igy kerül sor a különben már régi terv megvalósitására, az 1907-es parasztfelkelésről szóló regény megirására. Az első világháboru utáni polgári földreform nem oldotta meg a kérdést, amelyért az 1907-es lázadás kitört, sőt a kapitalizálódó Romániában a parasztság helyzete egyre sulyosbodott. Ime, ez tüzte napirendre az égető fontosságu témát. A **Lázadás** cimü regény középpontjában ezuttal is a földkérdés áll, de eszmeileg sokkal

F. T.

(Folytatása a negyedik oldalon)

KEZDETNEK JÓ...

A háromfős férfi pillanatnyi habozás után belépett az üzemi szakszervezeti bizottság irodájába. Sokan tartózkodtak itt, de a jelenlévők közül senki sem sejtette, hogy az érkezők mit akarnak.

Mindhárman nemes szenvedélynek hódolnak. Szabad idejükben szeretnek irogatni. Az az elhatározás ad kezükbe tollat, hogy felmérjék mindazt, ami körülöttük történik, élményszerüen, müvészi eszközökkel elevenitsék meg a tapasztaltakat. Hozzájuk hasonló fiatal bizonyára akad még a gyárban. Ebből a felismerésből született az ötlet: alakitsunk irodalmi kört.

Ezért jöttek most ide, hogy a szakszervezeti bizottságba elmondják javaslatukat. Az elnök és a klubigazgató hellyel kinálta őket. Egy-ketőre belemelegedtek a beszélgetésbe. Mindent részletesen megtárgyaltak, a legapróbb szervezési kérdésekig.

— A javaslat nagyszerü — volt az egyöntetü következtetés. — Most már a tetteken a sor.

Első lépésként Deme Petru, Iercusan Stefan és Dumitrache Constantin, a három kezdeményező abban állapodott meg, hogy mindegyikük „felkutat" egy-két irodalombarátot, olyan vagongyári dolgozót, aki szabad idejében szeret irogatni. És rövid idő multán tényleg sikerült megalakitani a 15 tagból álló irodalmi kört. A lelkes fiatalok a klubhelyisék könyvtártermében találkoztak, megtárgyalták a feladatokat, meghatározták a munkaülések napirendjét.

★

... Olvasgatjuk az eddig benyujtott irásokat. Az elbeszélésekben versekben a szerzők plasztikus képekben mutatják be a dolgozók életét. Emlitésre méltó, hogy az irások a szocializmus épitőinek megváltozott életét, fejlett öntudatát igyekeznek ábrázolni. Cotoc Vasile a forgószámoly osztály esztergályosa kisregényen dolgozik. Ennek első részében szines képet fest, érdekes, sokatmondó epizódokat elevenit meg városunk életéből. Ion Chirilă szegecselő két verssel köszöntötte hazánk felszabadulásának 20. évfordulóját. A költemények első változatán akadt még csiszolni való. Az irodalmi kör egyik munkaülésén megvitatták, elemezték a verseket és a hasznos észrevételek, tanácsok hozzásegitették a kezdő költőt, hogy meggyőzőbben, tökéletesebben fejezze ki mondanivalóját. Kozma Simon Barátok cimü elbeszélésében szintén mindennapjaink egyik lényeges kérdésével foglalkozik. A fiatalok nevelésével kapcsolatos sokoldalu kérdéseket tárja fel egy IMSZ titkár munkájának, akadályokkal, küzdelmekkel és győzelmekkel teli életutjának bemutatásával.

★

Fiatal még a vagongyári Nicolae Labis irodalmi kör, tagjai is valamennyien fiatalok. De máris számottevő eredményekkel büszkélkedhetnek. Valóban helyes és sokatigérő gondolat volt a tollforgatók szervezetbe tömöritése. Tehetségük, adottságuk kibontakoztatására nyujt lehetőséget az üzemi lap, amelynek cselekvő munkatársai. Ugyancsak a kör lelkes tagjai irják az üzemrészlegek rigmusbrigádjainak müsorát. A fiatal tollforgatók értékes segitséget nyujtanak munkahelyükön, a faliujság szerkesztőknek is.

A fiatalos, lendületes munkáról tanuskodik az is, hogy a kör eddig több, mint husz munkülést tartott, amelyen elvtársias, baráti légkörben vitatták meg egymás irásait. A további eredményes tevékenység szükségessé teszi azonban az eddiginél fokozottabb érdeklődést és támogatást az illetékesek részéről. Igy például a gyár IMSZ bizottsága többet tehetne a dolgozók előtt tartott felolvasások megszervezésében. A legutóbbi irodalmi délutánon sokkal többen jelentek volna meg, ha a szakszervezeti bizottság és az IMSZ bizottság körültekintőbben népszerüsiti az akciót.

Irodalomkedvelők és tollforgatók egyaránt örülnek a kezdeményezésnek, mely lehetővé tette, hogy szervezett formában, eredményesebben bódolhassanak az irásmüvészet szenvedélyének. Reméljük, hogy nemsokára ujabb biztató, figyelemre méltó hireket tudunk majd meg a vagongyári irodalmi kör tevékenységéről.

Gáll Mihály,
a Vagongyár dolgozója

Ünnep után a kultúrotthonban

A vaskerités mögött virágokkal köritett zöldgyepes udvar közepén emelkedik a kulturotthon tetszetős épülete. Oszlopfőkkel diszitett homlokzatán piros tábla hirdeti, hogy ez a ház Pernyava városnegyd müvelődési éltének központja.

Nem is szükséges ünnepi alkalmak után kutatni, hogy meggyőződjünk az itt folyó lelkes müvelődési tevékenységről. A városnegyed fiatalsága és az idősebb nemzedék tagjai is, naponta eljárnak a kulturotthonba, ahol könyvtár, sakk-asztal és olvasóterem áll rendelkezésükre és ahol hetenként több izben is alkalmuk adódik irodalmi és ismeretterjesztő előadásokon résztvenni, vagy a mükedvelő alakulatok produkcióiban gyönyörködni.

Ha pedig olyan kimagasló esemény megünnepléséről van szó, mint amilyen hazánk felszabadulásának huszadik évfordulója volt, a kulturotthon vezetősége mindent elkövet, hogy az eddigieket felülmuló gazdag és magas szinvonalu müvészi müsort állitson össze az ünneplő közönség számára.

Nădăban Elena, a kulturotthon igazgatója, néhány szóban elmondja, milyen ünnepi rendezvényekre került sor:

— Elsősorban azt az igen jól sikerült zenés irodalmi montázst kell megemlitenem, amelyet a központi könyvtár munkaközössége adott elő a termet zsufolásig megtöltő közönség előtt. A felkelés költészete cimet viselő rendezvény szereplői magnetofonra rögzitett drámai részletekkel és a hazai irodalom kiváló alkotásaiból vett idézetekkel tették emlékezetessé az ünnepséget. Az augusztus 23-i pártvezette fegyveres felkelés eszméjét tolmácsolták Mihai Beniuc, Maria Banus, Demostene Botez, Nina Cassian, Veronica Porumbacu, Nicolae Tăutu, Victor Eftimiu, Kiss Jenő, Méliusz József és más költők hazafias verseinek egyes részletei, amelyeket megfelelő zenei alátestés tett szinesebbé.

Ismeretes, hogy a pernyávai kulturotthon mükedvelő együttesei figyelemreméltó sikerekkel szerepeltek a nemrég lezajlott verseny alkalmával. A rigmusbrigád, a tánccsoport tagjai, valamint szólóénekeseik arra törekedtek, hogy minél szebb eredményekkel gazdagitsák a városnegyed kulturális életét. A rigmusbrigád és a tánccsoport eljutott a verseny tartományi döntőjébe is és a városi kulturotthonok mükedvelő alakulatai között élenjáró helyet biztositott magának. Ezek az együttesek most sem pihennek, tovább gyakorolják, gazdagitják müsorukat és igyekeznek az eddiginél is magasabb szinvonalu előadásokkal jelentkezni a nézők előtt.

A táncosok produkciójának sikeréhez nagy mértékben hozzájárult Voia Gheorghe önkéntes oktató önzetlen munkája, aki a Gépjavitó Üzem dolgozója és elvégezte a Népi Müvészeti Iskola koreográfiai szakát.

A Nădăban elvtársnővel folytatott beszélgetés közben már gyülekezni kezdenek az együttes tagjai. Az imént lépett be Mocuţa Constantin, a vagongyári szakiskola növendéke — ő is elvégezte a Népi Müvészeti Iskola mozgásmüvészeti osztályát — és mint szólótáncos határozott tehetségről tett eddig is bizonyságot. A tánccsoport többi tagja: Saucu Sofia és nővére Ecaterina, Sirbu Doina, Stroia Maria, Balázs Mária, Baranyi Erzsébet — aki egyben szólóénekes is — Őze Ferenc, Czibre György és mások valamennyien részesei az eddigi, valamint az eljövendő sikereknek. Itt van Mirnea Eugen, a rigmusbrigád és a prózai szinjátszó együttes egyik legtevékenyebb tagja is. Ő és társai — Hochfellner Sándor, Rotund Iuliu és a többiek — valamennyien üzemi dolgozók és ennek a városnegyednek lakósai, akik szivügyüknek tekintik a mükedvelői munkát és már most megkezdték az őszi program kidolgozását.

A lelkes fiatal gárda tagjai délutánonként itt találkoznak, hogy további müvészi terveiket megbeszéljék. És ezeknek a terveknek az irányitói, Killin Sándor és Bila Marin tanárok, Ungurean Ioan tanító és a kerületi nőbizottság tagjai, a pártalapszervezet utmutatásai alapján mindent elkövetnek, hogy ez a kulturotthon, amely egyik élenjáró müvelődési intézménye városunknak — sikerrel tehessen eleget nemes hivatásának: a szocialista kultura terjesztésének.

Csermői Pál

Képzőművészeink tevékenységéből

Képzőművészeink a tavaly több mint 70 egyéni kiállitást rendeztek a fővárosban, valamint több mint 50 egyéni, csoportos és tartományi kiállitást.

A közterek emlékművei, a szociális-kulturális intézményeket diszitő monumentális alkotások szintén hozzátartoznak képzőművészeink alkotó munkájának eredményeihez. Ezek közül megemlitjük Ion Irimescunak, a nép müvészének 1907 cimü craioval emlékművét, Gh. Saru és Olga Porumbaru iasi mozaikját, amely Dragos Vodă legendáját ábrázolja, Jules Perahim, a müvészet érdemes mestere és Stefan Constantinescu érdemes müvész kulturforradalmi témáju mozaikját, amely a mangáliai kulturház falát disziti, Mac Constantinescu érdemes müvész, Paul Miracovici, Ion Bitan, Gheorghe Popescu, Virgil Almăsan, Ion Pacea, Emil Anitei és mások kerámia mozaikjait, amelyek a mamaiai Modern, Central és International szállókban láthatók. Eugen Patras, Fl. Pirvulescu és Sanda Stratilat fiatal képzőművészek kerámia mozaikja a Ploiesti tartományi posadai gyermektábort teszi hangulatosabbá. Több uj fővárosi iskolát is hasonló mozaikok diszitenek. M. H. Maxy és Gh. Labin érdemes müvész mozaikja a bukaresti Danubiana üzemekben látható. Számos diszitőjellegü müalkotás készült Kolozsváron, Marosvásárhelyen és más városokban. Monumentális müalkotásokat adnak át rövidesen Galacon is.

(Agerpres)

MOST JELENT MEG

Fodor Sándor: *Önarckép*

Uj oldalról mutatkozik meg, uj hősöket mutat be FODOR SÁNDOR: ÖNARCKÉP cimü sikerült kisregényében. Nem vált hütlenné annyi novellája és karcolata, a falusi dolgozók világához, ebben a környezetben ábrázolja a nagy belső küzdelmek árán szülőfalujába visszatérő „müvész-tanár" Molnár Péter festőt, valamint a falu felemelkedéséért oly áldozatkész emberséggel küzdő munkából kollektiv gazdaságszervezővé lett Balló Gergelyt. Fodor Sándor biztos kézzel kezeli a szerencsés és gazdag témát, frissen áradó irásmüvészettel, érdekesen bonyolitott cselekménnyel, az elsőszemélyes elbeszélőmód meleg közvetlenségével vési az olvasó szivébe a mindent megujitó világunkhoz való hűség mozgósitó mondanivalóját.

A szatmári Állami Magyar Színház vendégjátéka

ÁDÁM ÉS ÉVA

A. Baranga nevéhez fűződik az egyik legjobb hazai szocialista-realista vigjáték. A Kerge birka szatirája telibe talál, müvészi erényei folytán maradandó alkotás.

A Sziciliai védelem után, amely szinházi körökben sok vitát kavart fel, az elmult évadban több hazai szinház, igy a szatmári is müsorára tüzte a neves drámairó legujabb vigjátékát, az Ádám és Évát. Mi is ennek a mondanivalója? A szerző pellengérre állit benne néhány beosztásával visszaélő lakáshivatali tisztviselőt, élen a „dörzsölt" Manolacheval és őt árnyékként követő „munkatársával", Victorral. Hamisitatlan vigjátéki jelenetek egész sorában rajzolódik ki e megvetésre méltó korrupt és kapzsi sarlatánok portreja és válik egyre hevesebbé az őket leleplező szatira. Az uj és a régi, a haladó erkölcsöt és a velejéig romlottat képviselő figurák szembeállitása Baranga vigjátékának egyik legsikerültebb jelenete (például Ádám—Victor—Manolache első találkozása).

Kétségtelen, hogy a szerző Adam Vintila alakjában a haladó morál képviselőjét és harcosát akarta élénk állitani. Benne jut kifejezésre az a figyelemre méltó eszmei mondanivaló, hogy társadalmunk valamennyi tagja felelős mindazért, ami körülötte történik, nem szabad közömbösek lennünk az olyanokkal szemben, akik gátolják a fejlődést. Noha a müvészi kivitelezés nem jutott az iróí szándék magaslatára, Ádám, „az emberi hibák kijavitója", az uj erkölcs nevében és szellemében cselekszik. „Olyan világban élünk, ebben a mi világunkban, amely a boldogságot tüzte ki határozott és konkrét célul" — mondja egyik párbeszéde során. E felelősségérzet adja meg a vigjáték optimista alaptónusát. A müről különben igy vall maga a szerző: „Vigjátékomban, az Ádám és Évában, ezeknek a bünöknek, visszaéléseknek a felfedezését és leleplezését szándékosan biztam egy egyszerü emberre, egy „valakire", akinek a foglalkozása is jelképes: nyomdai korrektor. Ezzel is jelezni akartam, hogy szocialista társadalmunkban minden ember egyszemélyben egyszerü matróz és kormányos, hogy személy szerint valamennyien felelünk a harcért, amelyet viselünk, a nehézségekért, amelyekkel találkozunk és az eredményekért, amelyeket elértünk. A szocialista erkölcs megjelöli és megerősiti az én-től a mi-ig, az enyém-től a mienk-ig vezető utat. Ádám Vintila nyomdai korrektor számára, aki azonban nemcsak sajtó-, hanem emberi hibákat is javit, nem közömbös mindaz, ami ebben a mi világunkban történik, amely a miénk, valamennyiünké személy szerint. Felelősnek érezni magunkat mindenért, ami körülöttünk történik, vigyázni arra, hogy semmi se homályositsa el napjaink szépségét és nagyságát — ez Ádám Vintila életcélja".

Jelképes szándékra vall a mű cime. Ádám neve is arra utal, hogy az átlagember tipusa, egy a sok közül, aki az igazságot képviseli. Ádám és Éva kettőse a tiszta emberi kapcsolat jelképe, amelyet nem szennyezhet be a környezetükben lévő néhány elvetemült csaló és gazember. A befejező részben egy menedékház ablakredőnyén keresztül tekint ránk az öt lakáshivatali jómadár, mintegy érzékeltetve, hogy az őket megillető helyre, a rács mögé kerülnek. Az emlitett néhány ötletes jelképes megoldás szint, meggyőző erőt kölcsönöz a münek. Ádám nem elvont szimbólum. A szerző konkrét, jellemző emberi tulajdonságokkal ruházza fel, nemcsak azáltal, hogy pontosan meghatározott helyet jelöl meg számára a társadalomban, hanem magánéletének, cselekedeteinek bemutatásával is. Ennek ellenére Ádám alakját nem sikerült egységesen körvonalazni. Erkölcsi arculata néhol erőtlen és nem eléggé vigjátékjellegü.

Az Ádám és Éva hőveleked szellemes, humoros párbeszédekben, a szerző ügyesen honyolitja a cselekmény fonalát. Sajnos ez az erény időnként ellentétjébe csap át és a szellemes párbeszéd olcsó szellemeskedéssé, öncélu nevettetéssé szürkül.

A. Baranga darabjainak egyik jellegzetes vonása, a liraiság, ezuttal kiteljesedettebb formában jelentkezik. Ádám és Éva párbeszédei valóban költői emelkedettségü sorok, amelyek szervesen illeszkednek a vigjáték egészébe, anélkül, hogy csökkentenék a müfaji jelleg követelte összhatást, érdekesen egészitik ki a főhősök jellemrajzát.

Farkas István, az Ádám és Évával immár harmadik Baranga vigjátékot vitt szinre a szatmári szinházban. Tapasztalata kétségtelenül meglátszik ezuttal, szerző és rendező szerencsés egymásratalálásának lehetünk szemtanui. Farkas István nemcsak a legapróbb részletekig érti Baranga szándékát, hanem maradéktalanul egyértelmüen kifejezésre is juttatja, sok találó ötlettel ügyesen egésziti ki. Igy mindvégig fordulatos, szorakoztató és nem utolsó sorban elgondolkoztató előadás az eredmény. A rendező helyesen tapint rá a sajátos müvészi látásmódra: „Baranga alakjai nem komplex jellemek, hanem egy-két jellemvonásra felépitett, felnagyitott figurák. Helyzeteiben mindig groteszk, s ha a színész rájön ennek az izére, sok mulatságos percet szerezhet a nézőnek" — vallja a vigjátékról. És valóban, a felnagyitás, az élénk, néha rikitó szinekkel való ábrázolás a karikatura görbe tükrében állitja élénk egy letünt világ megvetésre méltó figuráit. A szatirikus előadásmód megkövetelte tulzások alkalmazásánál nehéz megtalálni mindvégig az egyensulyt. Mindig fennáll az öncélu nevettetés veszélye. Sajnos, ettől a szatmáriak előadása sem volt mentes.

Felszabadult, vérbő komédiázás jellemzi a szinészek játékát. Ács Alajos nagyon rokonszenves figurát teremtett, sikerült elhitetnie, egységbe ötvözni a vigjátéki és lirai elemekből felépitett Ádám alakját. Elekes Emma már nehezebben birkózott meg Éva kissé elnagyolt figurájával, a vázlatosság játékára is rányomta bélyegét. A lirai jelenetekben azonban egyszerü és őszinte volt.

A másik világ fő reprezentánsának, Manolachenak, a korrupt igazgatónak életrekeltője P. Miklós István összetett jellemet állitott elénk, aki az önteltségtől, durva önkényeskedéstől a ravasz és önző szolgalelkűségig, képmutatásig, a sötét emberi jellemvonások egész skáláját járta végig. A hivatali visszaélés kisebb vámszedőinek arcképcsarnokában Victor előkelő helyet foglal el. Köllő Béla sok invencióval, maró öngunnyal, egyéni szinekkel rajzolta meg „az igazgató" korlátolt alteregoját, akit nemcsak gerinctelen „visszhang" viselkedése, hanem aljas, gátlástalan önzése is undoritóvá tesz. Dioszeghy Iván Meicu-ja, Kiss Imre Nacu-ja és Török Isván Tacu-ja „harmonikusan" egésziti ki a diszes együttest. Nádai István szinésze kedves, rokonszenves figura. Vajda András néhány jellegzetes mozdulattal emlékezetessé tudta tenni a pincér rövidke szerepét. Nagy Iza (Clotild), Tarnói Emilia (Gondnoknő), Soós Angéla (Lujza) rövid jeleneteit nem homályositották el a főbb szerepek és az néhány jellemző, szines vonással körvonalazott ügyes alakitásuknak tulajdonitható.

A szatmári Állami Magyar Szinház vendégjátéka, mint mindig, ezuttal is kellemes benyomást keltett. Szeretnénk, ha a megérdemelt népszerüséget és elismerést a szatmári együttes a jövőben nemcsak jó előadásokkal, hanem gazdagabb repertoárral viszonozná.

Farkas Tibor

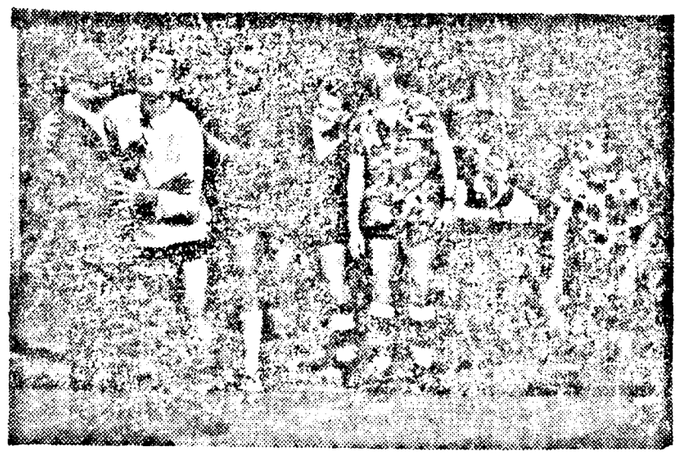

A PÁRTÉLET HÍREI
az orczifalvi GTA-ból

Elsőrendű feladat

Az alapszervezet bürója (titkár Zaharia Vasile) megkülönböztetett figyelmet fordít a tagfelvételre. Annak érdekében, hogy az alapszervezetet kellőképpen felkészült, a termelésben és a társadalmi munkában élenjáró dolgozókkal erősithessék, csaknem 50 tagu pártonkivüli aktivát létesitettek. A pártonkivüli aktivába olyan elvtársakat vontak be, mint Cozea Gheorghe, Karacsov János, Lippert Péter, Budugan Ioan, Halasi János akik megbecsülésnek örvendenek a dolgozók körében. A pártonkivüli aktivában tevékenykedő elvtársak nevelése érdekében — amellett, hogy egyeseket bevontak a pártoktatásba — valamennyiük számára időközönként politikai-ideológiai, tudományos és technikai előadásokat rendeznek. A büró tagjai, valamint más jól felkészült kommunisták foglalkoztak azokkal, akik felvételüket kérték a pártba. Igy például az eltelt időszakban Iancu Teodor eredményesen foglalkozott Tibea Ioannal és Romescu Valeriuval, Răduţi Enăchiţă Bonchis Traiannal, Banciu Gheorghe pedig Hepp Mihállyal és Hepp Andrással, akiket ma már mint tagjelölteket tartanak nyilván.

A tagjelöltek soraiba azokat veszik fel, akik mindennapi tevékenységük során bizonyságot tesznek arról, hogy méltók a nagy megtiszteltetésre. Mihăilă Zaharia, Drăgan Petru, Bonchis Traian, Maftei Constantin s a többiek, akiket az utóbbi időben vettek soraikba szüntelenül élenjárnak a termelésben, jó minőségü munkájukkal, szorgalmukkal megérdemelten kerültek a munkásosztály élcsapatába.

Jelenleg az alapszervezet több, mint 50 párttagot és tagjelöltet számlál. A létszám növekedése lehetőséget teremtett arra, hogy a 3-as és a 6-os traktoros brigádban, valamint a javító műhelyben pártcsoportokat létesitsenek. Kétségtelen: ez kedvező kihatással van a munkafegyelem megszilárditására, a tervfeladatok teljesitésére az illető munkahelyeken. Rövidesen a 11-es számu traktoros brigádban is megalakitják a pártcsoportot.

Idejében felkészülnek

A mult évben negyvennyolcan tanultak a két pártoktatási körben. Ez évben is két tanulmányi kört létesitenek, viszont a hallgatók száma hatvanra növekszik. Ez részben annak tulajdonitható, hogy növekedett a párttagok és párttagjelöltek száma, részben pedig annak, hogy a pártonkivüli aktivában tevékenykedő elvtársak közül többen vesznek majd részt a pártoktatásban.

Nemrég alapszervezeti gyülésen vitatták meg a pártoktatás kérdését. Ezalkalommal kitünt, hogy bár számottevő eredményeket értek el a párttagok, tagjelöltek és pártonkivüliek politikai-ideológiai ismereteinek gyarapitásában, bizonyos hiányosságok is tapasztalhatók. Ezek kiküszöbölése érdekében a közgyülésen konkrét intézkedéseket foganatositottak, amelyek hivatottak felszámolni a mult évben megmutatkozott hibákat. A büró késlekedés nélkül hozzálátott az 1964—65-ös évben müködő pártoktatási körök megszervezéséhez. Az egyikben az esti tanfolyam II. éves anyagát, a másikban pedig az RMP Szervezeti Szabályzatát tanulmányozzák majd a hallgatók.

Megtörtént az előadók kiválasztása is. Ezt a nagyjelentőségü feladatot Iliescu Marcel és Lévai József tapasztalt kommunistákra bizták.

Az előkészületek nagyjából befejeződtek. Most már csak azt várják, hogy az illetékesek megállapitsák a kezdés időpontját. Az eddigi intézkedések arra engednek következtetni, hogy ez évben a tavalyinál jobb körülmények között zajlik majd le a pártoktatás.

A hektáronkénti hozam növeléséért

Az orczifalvi GTÁ gépesitői Arad és Temesvár rajon 11 kollektiv gazdaságában segitik a kollektivistákat a mezőgazdasági kampányok idejében és jó minőségben való elvégzésében. Az alapszervezet bürója szüntelenül irányitja a kommunistákat s az egész munkaközösséget, hogy forditsanak nagy figyelmet a szántásra, vetésre, növényápolásra és betakaritási munkálatokra. Az elért eredmények arról tanuskodnak, hogy a gépállomás dolgozói betartják az alapszervezet utmutatásait.

Ismert tény: a gépek kifogástalan müködése elsősorban a javitási és karbantartási munka minőségétől függ. A gépállomás szerelői, lakatosai, gépészei mindent elkövetnek azért, hogy a több, mint 100 traktor, 77 kombájn, 165 vetőgép s a többi felszerelés hibátlanul müködjön. A gépesitők erőfeszitésének eredményeként a tavaszi vetési kampányt mindössze 7 nap alatt bonyolitották le. Răduţi Enăchiţă a 2-es, Redis Petru a 3-as, Iancu Teodor a 6-os, Ardelean Caius a 8-as, Savu Avram a 10-es, Novchin Nicolae a 11-es brigádból és számos más kommunista személyes példamutatással serkentette a többi gépesitőt is minőségi munkára. Ennek tulajdonitható, hogy a vingai Spicul, a murányi és a pischiai kollektiv gazdaságokban több, mint 2000 kilogramm buzát takaritottak be egy-egy hektárról.

Kifogástalan munkájukért Novchin Nicolae, Papp Sándor, Repas Petru és még egynéhányan pénzjutalomban részesültek.

A tanárok szakmai színvonalának emeléséért

Az agigeai (Dobrudzsa tartomány) dr. I. Borcea tengerkutató állomáson befejeződött a Román NK Természet- és Földrajztudományi Társasága által szervezett tábor-tanfolyam.

Az ország különböző tartományaiban müködő általános iskolák szaktanárai 15 napon át előadásokat hallgattak itt a Fekete-tenger és a Duna-delta geológiájáról, biológiájáról és hidrológiájáról, a tengerpart növény- és állatvilágáról stb. Az elméleti előadásokat gyakorlati bemutatókkal egészitették ki.

Ezenkivül még hat tábor-tanfolyamot szerveztek az idén nyáron Bánát, Brassó, Hunyad, Maramaros, Olténia és Suceava tartományokban, ugyancsak a tanárok szakmai szinvonalának emelésére. A részvevők megtekintették vajdahunyadi, resicai, brassói, nagybányai, békási, savinesti, roznovi, navodari, tulceai vállalatokat és ipari objektumokat, valamint környékbeli kisérleti állomásokat, történelmi müemlékeket és régészeti ásatásokat.

(Agerpres)

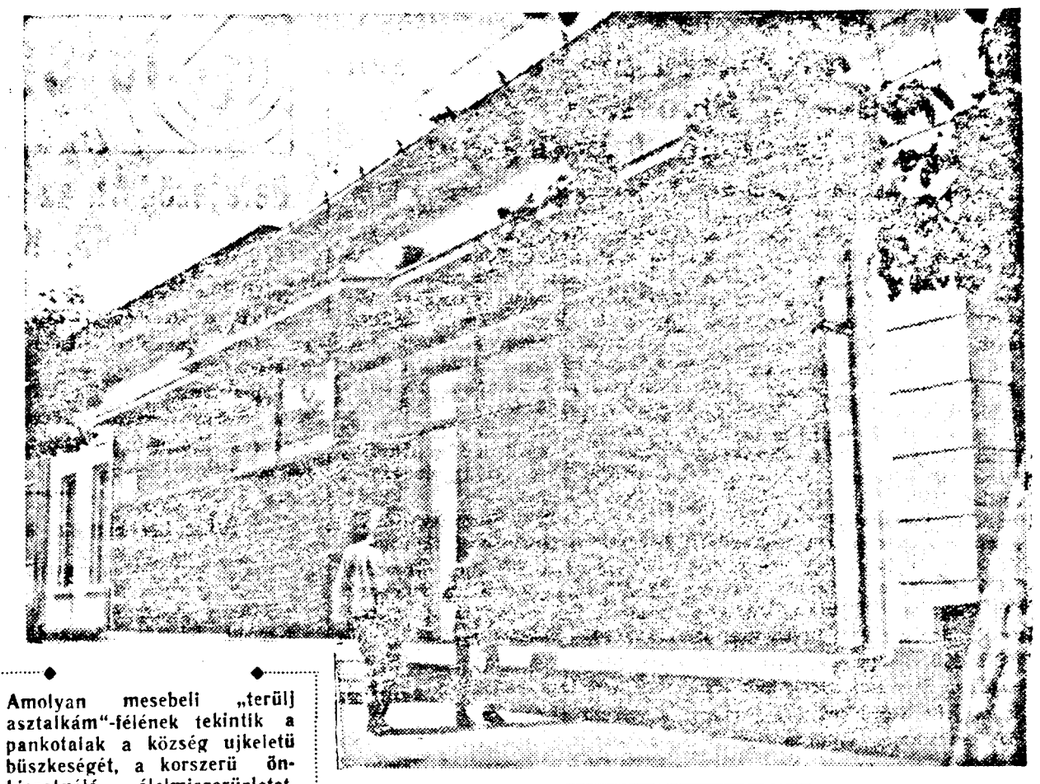

Amolyan mesebeli „terülj asztalkám"-félének tekintik a pankotalak a község ujkeletü büszkeségét, a korszerü önkiszolgáló élelmiszerüzletet, ahol a bőség asztalára helyezett inyencfalatokban, palackozott nektárban mindenki kedvére válogathat. Felvételünk az uj pankotai önkiszolgáló bolt homlokzatáról készült.

A tagjelöltek és az új párttagok nevelése

(Folytatás az első oldalról)

az uj tagjelöltek és párttagok kommunista neveléséhez. Az a tény, miszerint a tapasztalt kommunisták mellett őket is bevonják a közgyülések előkészitésébe, arra készteti őket, hogy teljes felelősségérzettel vegyenek részt a kérdések megvitatásában. A mácsai kollektiv gazdaság legutóbbi pártalapszervezeti közgyülésén, amelyen a betakaritási kampány kérdését elemezték, a 23 felszólaló közül tizenkettő fiatal tagjelölt és párttag volt.

A gyakorlat beigazolta, hogy a párttagok és tagjelöltek pártszerü nevelésében fontos szerepe van a pártoktatás megfelelő formájában való részvételüknek. Igy Arad rajonban a legtöbb párttagot és tagjelöltet bevonták az RMP Szervezeti Szabályzatát tanulmányozó körökbe, az esti tanfolyamokba és az RMP történetét tanulmányozó körökbe. Ezenkivül nevelő jellegü előadásokat, ismertetőket tartanak számukra. Különösen most, a nyári időszakban fellendült az ismertetők és előadások utján kifejtett pártpropaganda. Az ebben az esztendőben tárgyalt témák közül megemlitjük a következőket: A kommunisták erkölcsi-politikai arculata, A párttag magasztos cime; Szüntelenül fejlesszük a belső pártdemokráciát az alapszervezetekben; A népi demokratikus rendszer vivmányai; A román nép és nyelv kialakulása; Népi demokratikus államunk és szerepe a szocializmus épitésében; A szocializmus teljes győzelme a Román Népköztársaságban; A nemzeti kérdés marxista-leninista megoldása a Román Munkáspárt által. Az előadásokat és ismertetőket az alapszervezetekben a rajoni pártbizottság titkárai és más bürótagjai, alapszervezeti titkárok és aktivisták tartották. A rajoni pártbizottság bürója naptári tervet készitett a nevelőjellegü előadások megtartására és ezt következetesen megvalósitja.

Az alapszervezetek büróit kiképezték arra vonatkozóan, hogyan foglalkozzanak az uj párttagokkal és tagjelöltekkel. Ennek eredményeként egyre több pártszervezetben nagy figyelmet forditanak a legváltozatosabb és hatékonyabb formák és munkamódszerek alkalmazására. Sok helyen meghonosodott, hogy rendszeres időközönként megbeszélést tartanak a fiatal kommunistákkal, amelyeken megvitatnak különböző fontos gazdasági kérdéseket és megtárgyalják, hogy az illető alapszervezet milyen konkrét feladatokat tüzzön maga elé. Igy például a Junius 11 kenderfeldolgozó vállalat nagylaki részlegén a tagjelöltekkel s az uj párttagokkal megtartott legutóbbi megbeszélésen megvitatták a termelési terv ütemes teljesitésének szükségességét s a szocialista versenyben tett vállalásokat. A pécskai Avintul kollektiv gazdaságban Tóth András elvtárs, az alapszervezet bürójának tagja megbeszélést tartott a párttagjelöltekkel az időszerü bel- és külpolitikai eseményekről, a sajtényi Flacăra kollektiv gazdaságban pedig Guga Ion elvtárs, az alapszervezet titkára, a 26 uj párttagnak és tagjelöltnek a munkahelyen és a társaságban való viselkedésről beszélt. Más alkalommal a kollektiv gazdaság elnöke a normáról és a munkaegységekről, a kommunistáknak a mezőgazdasági termelés növelésében betöltött szerepéről szólott. Valamennyi témával kapcsolatban a jelenlevők számos kiegészitést tettek, ugyanakkor konkrét vállalások hangzottak el a kollektiv gazdaság gazdasági-szervezeti megerősitésével kapcsolatban. A rajoni pártbizottság is szervezett hasonló megbeszéléseket községközpontonként. Ilyen megbeszélésekre került sor Fenlakon; Kürtösön, Sajtényban és máshol. Ezeket a rajoni bizottság egy titkára vagy tagja vezette. Vannak alapszervezetek, amelyek meghonositották a szokást: megbeszélést tartanak a párttagokkal és tagjelöltekkel minden egyes alkalommal, amikor fontos kérdések merülnek fel a termelési folyamatban, a mezőgazdasági kampányok során vagy a társadami munkában.

Hasznosaknak és hatékonyaknak bizonyultak a párttagok és tagjelöltek kommunista nevelése szempontjából bizonyos filmek és előadások csoportos megtekintése, a közös muzeum- és kiállitás látogatások. Például a tél folyamán a kürtösi, mácsai, zimándi és más kollektiv gazdaságok pártalapszervezetének bürói megszervezték a Lupény 29, Tudor, Lenin élete és tevékenysége és más filmek csoportos megtekintését. Több pártszervezet tagjai és tagjelöltjei közösen látogatták meg az aradi, temesvári, világosi muzeumot.

A rajoni pártbizottságnak és az alapszervezeteknek a tagjelöltek és az uj párttagok pártszerü nevelése irányában kifejtett tevékenysége érezteti hatását a munkában elért egyre szebb eredményekben, a feladatok felelősségteljes elvégzésében. Ennek tulajdonitható az is, hogy az utóbbi időben 50 tagjelöltnek csökkentették jelöltségi idejét, 94 fiatal kommunistára pedig — az elért eredmények alapján — felelősségteljes munkát biztak.

Az elért sikerek ellenére tudatában vagyunk annak, hogy sok még a teendő az uj párttagok és tagjelöltek nevelése terén. A nevelő tevékenység nem áll minden alapszervezetben a feladatok és lehetőségek magaslatán. A tagjelöltek és az uj párttagok nem vesznek részt mindenütt cselekvően a szervezet életében, nem biznak rájuk mozgósitó jellegü, adottságaiknak megfelelő feladatokat és nem ellenőrzik, nem segitik rendszeresen őket annak érdekében, hogy egyre eredményesebben tevékenykedjenek. A területi instruktoroknak, a rajoni pártbizottság titkárainak és tagjainak alapos támogatásával valamennyi pártszervezet kötelessége, — ugyanakkor lehetősége is van rá, — hogy minél körültekintőbben szervezze meg a tagjelöltek és az uj párttagok pártszerü nevelését. Minden munkahelyen az alapszervezeteknek ugy kell foglalkozniok az ifju kommunistákkal, hogy azok becsülettel eleget tegyenek a reájuk háruló feladatoknak, méltók legyenek a Román Munkáspárt tagja magasztos cimre.

A jókedély szaporábbá teszi a munkát. Ezt vallja Hălăngău Ioana kommunista, a December 30 gyár élenjáró csévézője, akinek arcáról sohasem tünik el a derüs mosoly.

KIS VÁLLALAT — *nagy tevékenységi körrel*

A Rajoni Községgazdálkodási Vállalat, az IGRA központi irodája szerényen huzódik meg az Avram Iancu téren. Erről a helyről irányitják a vállalat oly kiterjedt tevékenységét, mert Arad közelében és kilométerekre a rajonszékhelytől egyaránt vannak munkatelepei. Erről a nagy hatósugaru és sokoldalu munkáról beszélgettünk a napokban a vállalat igazgatójával, Tóth Lajos elvtárssal.

— Mint közszolgáltatási vállalat, milyen irányu tevékenységet fejtenek ki rajonszerte és ennek határán tul?

— Összehasonlitással szeretnék válaszolni. Vállalatunk azt a feladatot látja el rajoni viszonylatban, amit városszerte az ILLA házkezelőség, a Városi Közüzemek és a Városi Épitő és Javitóvállalat végez. Épitünk és javitunk, községgazdálkodási kérdésekkel foglalkozunk s ha kell, villámhárítót szerelünk, vagy pedig kutat furunk. Eleget teszünk a kisebb s nagyobb megrendeléseknek, az olyanoknak is, amelyeknek értéke mindössze száz lej és azoknak is, melyek tizezer lejes tételt képeznek. S hogy izelitőt adjak munkánkból, példának hozom fel a vingai fogyasztási szövetkezet cukrászdáját, éttermét, több üzletét, amelyet vállalatunk dolgozói alakitottak ujjá. Pécskán egész sor szövetkezeti egységet modernizáltunk. Kulturintézmények javitása, korszerüsitése, sőt épitése is a mi hatáskörünkbe tartozik. Időközben átvettük több nagyobb helység községgazdálkodását. (Ide tartozik a parkositás, a közlekedés, stb. kérdése).

— Fennállásának nem is egészen négy éve alatt a vállalat bizonyosan sokat fejlődött. Mivel fejezhetnénk ki kézzelfoghatóan ezt a fejlődést?

— A vállalat 1961 elején kezdte el tevékenységét. A legelején kezdtük, hiszen a cégtáblán és a tervfeladatokon kivül egyebünk nem igen volt. Kevés jó szakemberrel rendelkeztünk. Ezzel szemben ma már az első esztendei tervfeladatnak négyszeresét teljesitjük. Minden esztendőben megvalósitottuk a tervfeladat valamennyi mutatószámát. Ma már a legkülönbözőbb szakmabeli munkásokkal rendelkezünk. Ilyen körülmények között a legkülönfélébb megrendeléseknek is eleget teszünk. Megrendelőink a különböző vállalatok, intézmények, a kollektiv gazdaságok tagjai. Elárulhatom, hogy nem egy családi házat épitettünk rajonszerte.

— Milyen nagyobb épitkezések füződnek vállalatuk nevéhez az utóbbi időkben?

— Mint már előljáróban említettem, a szövetkezeti hálózatban több áruház, élelmiszerüzlet és más egység modernizálását végeztük el. Nemrégen a külső munkálatok kivételével készen adtuk át rendeltetésének a kürtösi nyolcosztályos iskola egyemeletes épületét. Szentmártonon teljesen ujjáalakitottuk a filmszinház helyiségét. Rajonunkon kivül, Zabraniban uj mozit épitettünk. Valamennyi épitőtelepünkön jól képzett, ügyeskezü ácsok, kőmüvesek és más szakemberek dolgoznak.

— Mik a terveik a jövőre vonatkozólag?

— Elsősorban is a meglévő müködési ágakat szeretnénk kiterjeszteni, bőviteni. Továbbra is arra akarunk törekedni, hogy bővitsük kiváló szakembereink gárdáját, akik szakmai tapasztalataikkal öregbitik hirnevünket. Nagyobb gondot akarunk forditani a községgazdálkodási kérdésekre, sőt a nagyobb falvakban virágkertészetet létesitünk. Természetesen a jövőben is arra törekszünk, hogy vállalatunk tovább fejlődjön és feladatainkat becsülettel teljesitsük.

A fiatalok segítőtársa

Jóval a munkaidő megkezdése előtt ott látjuk gépe előtt Rövid Józsefet. A Szerszámgépgyár egyik nagyrabecsült szakembere, aki nemcsak nagyon szorgalmas, hanem tettre kész, amikor munkatársainak, különösen a fiataloknak kell segitséget nyujtania. Igy kora reggel, a munka megkezdése előtt gyakran látjuk egyik-másik gyengébben dolgozó társa gépénél, amint beállitja azt, vagy pedig segit szerszámot élezni, a müszakra előkészülni. Az olyan fiatalok, mint Filimon Ioan, Galea Eugen és többen mások nagyrészt Rövid Józsefnek köszönhetik, hogy a rájuk bizott feladatot pontosan, sikeresen oldják meg.

Herrling Gyula
levelező

Az ötödik évtizedben

A Tordára érkező utas már messziről észreveszi az Aranyos jobbpartján levő Victoria Socialismului cement-, mész- és gipszgyár nyolc füstölgő kéményét. A vállalat az idén tölti be fennállásának ötödik évtizedét.

Fellapozzuk a levéltár megsárgult dokumentumait, elbeszélgetünk idősebb munkásokkal, igyekszünk összeállitani a gyár félévszázados életrajzát. 1914-ben létesitette egy külföldi kapitalista csoport. Az akkori kis gyár a gazdag nyersanyagforrások közvetlen közelében, a rendelkezésére álló olcsó munkaerővel, kiváló profitforrás volt. Az idősebb munkások elbeszéléséből megtudjuk, hogy milyen primitiv eszközökkel folyt a termelés, mennyire kimerítő volt a munka. A cementgyártashoz szükséges mészkövet és agyagot legnagyobbrészt kézzel bányászták, targoncával szállitották a csillékhez, kézzel osztályozták a mészkövet, kézzel zsakolták a cementet.

1948 uj korszakot nyitott meg a tordai gyár életében is. Gyorsan növekedett a termelőkapacitás: mind több és több cement kellett az épitőtelepeknek. Az első beruházások biztositották a folyamatos termelést és egy uj cementfajta, a kohócement előállitását. Rövidesen telszereltek az első hazai gyártmányu cementzsákoló gépeket, ami növelte a munkatermelékenységet és javitotta a munkakörülményeket a csomagoló osztályon. 1952-ben átadtak rendeltetésének két uj gyártási vonalat — a fővárosi 23 August üzemek termékét. A gyár kapacitása ezzel megkétszerződött. A tordai cementgyár dolgozóinak tapasztalatát széles körben elterjesztették az uj békási és medgidiai cementgyárban. Mindkét gyárban jól ismerik Simion Faur, Iacob Văcar, Florea Hiriscău, Andrei Bărbuţă, Ion Florea és más tordai munkások nevét. Ők segédkeztek a gépek beindításánál, a gyártás megkezdésénél.

A III. pártkongresszus Irányelvei értelmében a cementgyártás 1965-ben 2,3-szer lesz nagyobb, mint 1959-ben. A növekedést a meglévő gyárak fejlesztésével, ujabbak épitésével, a berendezés javitásával és korszerüsitésével érik el. A pártdokumentumok szellemében az elmult év folyamán három uj, nagykapacitásu, magasfokon gépesitett és automatizált, hazai gyártmányu technológiai vonalat helyeztek üzembe Tordán. A gyár termelő kapacitása igy 1948-hoz viszonyitva több mint tizszeresére növekedett. A vállalat mindössze 45 nap alatt ugyanannyit termel, mint 1938-ban egész esztendőben.

A gyár munkásai, technikusai és mérnökei ugy hálálják meg a gyár fejlesztése és ujrafelszerelése, a munkakörülmények állandó javitása iránti gondoskodást, hogy lelkesen küzdenek a tervfeladatok valóra váltásáért és tulszárnyalásáért. Az utóbbi években ötször kapták meg a szocialista versenyben élenjáró vállalatot megillető Vörös Zászlót.

Munkájuk idén is eredményekben gazdag. Az év eleje óta 86 390 tonna cementet, 72 630 tonna klinkert, 4700 tonna meszet gyártottak terven felül. Az első félévben a terven felüli megtakaritás és jövedelem összege csaknem elérte a 4,5 millió lejt. A munkaközösség ujabb sikerekkel köszöntötte augusztus 23-át, népünk nagy ünnepét.

Ioan Popa,
a tordai Victoria Socialismului cementgyár közgazdásza

Néhány mondatban

A Szófiában megtartott női kosárlabda Balkántorna a Bolgár NK válogatottjának győzelmével ért véget. A bolgár csapat az utolsó mérkőzésen 74-55 (37-20) arányban nyert a jugoszláv együttes ellen. Az utolsó napon a román csapat 49-43 (27-19) arányban győzte le a Bolgár NK utánpótlás válogatottját, s biztositotta a második helyet.

Végső eredmény: 1. Bolgár NK 4 pont, Román NK 2 pont, 3. Jugoszlávia 1 pont.

Csütörtök este, a Lipcsében megtartott atlétikai versenyen Manfred Preussger (Német DK) 5,15 méterrel uj Európa-csucsot állitott fel rudugrásban. A régi rekordot a nyugatnémet Wolfgang Reinhardt tartotta 5,11 méterrel.

Budapesten csütörtökön megkezdődött a Duna-kupával dijazott nemzetközi kézilabda torna, amelyen a Román NK, a Jugoszláv SzSzK, a Csehszlovák SzK és a Bolgár NK egy-egy, a Magyar NK pedig két férficsapattal vesz részt.

A számos fiatal játékost szerepeltető román B-válogatott az első mérkőzésen kitünő játékkal 15-13 (9-6) arányban gyözött a Jugoszláv SzSzK együttese ellen. Csapatunk góljait Gruia (5), Iacob (4), Samungi (3), Nica (2) és Otelea dobta.

Más eredmények: Magyar NK első csapat — Bolgár NK 21-10 (10-4), Jugoszláv SzSzK—Magyar NK második csapat 21-17 (8-9).

Péntek este a Floreasca sportcsarnokban Bukarest férfi kosárlabda csapata meghosszabbitás után 91-84 arányban győzött Varsó együttese ellen. A bukaresti kosarazók a szünetben 46-35-re vezettek, a meghosszabbitás előtt pedig 76-76 arányu döntetlenre állt a mérkőzés.

A bukaresti csapatból kitüntek Cristian Popescu és Mihai Albu, akik egyaránt 20—20 pontot szereztek.

A Floreasca sportcsarnokban vasárnap délelőtt 11 órakor tartják meg a Román NK — Lengyel NK visszavágó kosárlabdamérkőzést.

A konstancai sportcsarnokban szeptember 3 és 6 között kerül sor a XIII. balkáni kötött és szabadfogásu birkózó viadalra, amelyen a Bolgár NK, a Jugoszláv SzSzK, Görögország, Törökország és a Román NK legjobb birkózói vesznek részt.

Változatos program

Az őszi idényben is több, érdekesnek igérkező utazást szervez a Carpaţi turisztikai hivatal külföldre, a baráti szocialista országokba. Bulgáriába szeptember 30-án indul egy csoport az alábbi utvonalon: Russe — Plevna — Szófia — Rilo — Plovdiv — Haszkovo — St. Zagora — Nesebar — Karaulik — Tirnovo. A kirándulás tizenkét napig tart. Szeptemberben és októberben három izben is szerveznek utazást ugyancsak Bulgáriába: Russe — Plevna — Szófia — Tirnovo utiránnyal, illetve csak Szófiába.

Szeptember 20-tól október 4-ig tart a Prága — Berlin — Lipcse — Drezda — Budapest utirányu kirándulás, amely szintén megszámiláhatatlan érdekességet tartogat a résztvevők számára. Csehszlovákiai kirándulások szervezése is szerepel a tervben: szeptember 24-től október 3-ig a Bratislava — Prága — Budapest, illetve október 12-től 21-ig Budapest — Prága — Bratislava utiránnyal. Október 2-től 10-ig lengyelországi kirándulásra kerül sor. Ez alkalommal a gazdag történelmi multu Krakkóval és a teljesen ujjáépitett, megfiatalitott Varsóval ismerkednek meg a részvevők.

A Moszkva — Taskent — Szamarkand — Dusanbe — Baku utiránnyal megjelölt kirándulás 18 napig tart, október 1-től 18-ig. Ugyancsak októberben még négy kirándulást szerveznek a Szovjetunióba: Kiev — Leningrád — Riga — Moszkva, Kisinyev — Kiev — Moszkva, Cernăuţi — Lvov, Moszkva — Leningrád — Kiev utvonalakon.

Szeptember 27-én indul az a kirándulócsoport, melynek tagjai Debrecenbe, Miskolcra, Egerbe és Budapestre látogatnak. Ezenkivül sor kerül több négy és hatnapos budapesti kirándulásra is az elkövetkező időszakban.

Tehát lehet választani. A program gazdag választékot nyujt!

MILYEN IDŐ várható?

Az aradi meteorológiai intézet jelenti: ma, augusztus 30-án meleg idő, derült égboltzal. Gyenge keleti szél. A hőmérséklet állandósul. A nappali hőmérséklet 26—31, az éjjeli hőmérséklet 14 és 19 fok között váltakozik.

A következő három napon: változó mennyiségü felhőzet, a hőmérséklet kissé csökken.

Amozikban szerdától

MURESUL: Az ezüst tó titka. STUDIO: Az országut. VEAC NOU: Topaze. IFJUSÁGI: Az arany páfrány. VICTORIA: Oh, ez az ifjuság. PROGRESUL (Ujarad): Három plusz kettő. SOLIDARITATEA (Gáj): Tengeri macska. MIKELAKA: Agatha, hagyj fel a büntettekkel.

AZ ARADI tartományi MUZEUM

megtekinthető vasárnap, kedden és pénteken délelőtt 10 és 13, délután 4 és 8 óra között a Kulturpalota épületében. Legkevesebb 15 személyből álló csoportok szerdán, csütörtökön és szombaton a délelőtti órákban is felkereshetik a muzeumot.

A muzeum alábbi osztályai tekinthetők meg: képzőmüvészeti tárlat, ókori történelem, az 1848—49-es forradalom muzeuma, a flamand, holland, olasz, német és magyar festők kiállitása.

Megnyilt a Megvalositások 20 esztendeje Arad városban és rajonban cimü kiállitás is.

Rendelje meg idejében őszi ruhaszükségleteit az ARTEX szövetkezetben
Férfi öltönyök, átmeneti kabátok, női kosztümök, és ruhák divatos kivitelben készülnek

Elutazott a hazánk felszabadulása 20. évfordulójának megünneplésén résztvevő Jugoszláv SZSZK párt- és állami küldöttsége

Szombaton délelőtt hazautazott a fővárosból a Jugoszláv SZSZK párt- és állami küldöttsége, amely az RMP KB, a Román NK Államtanácsa és Minisztertanácsa meghívására részt vett Románia fasiszta iga alóli felszabadulása 20. évfordulójának ünnepségein.

A küldöttségben részt vett Lazar Kolisevski, a Jugoszláv Kommunisták Szövetsége KB Végrehajtó Bizottságának tagja, a Jugoszláviai Dolgozó Nép Szocialista Szövetsége Föderativ Bizottságának elnöke, képviselő, a küldöttség vezetője, Svetislav Stefanovics, a Jugoszláv Kommunisták Szövetsége KB tagja, a Szövetségi Végrehajtó Tanács tagja, a Szövetségi Végrehajtó Tanács Belpolitikai Bizottságának elnöke, Ivan Bozicsevics, a JKSZ KB tagja, a Jugoszlávia Harcosai Szövetségének főtitkára, Sasics Jefte vezérezredes, a jugoszláv néphadsereg Politikai Igazgatóságának vezetője és Arso Milatovics, a Jugoszláv SZSZK bukaresti nagykövete.

Az elutazó küldöttséget a következő elvtársak bucsuztatták: Chivu Stoica, Alexandru Moghiotos, Gogu Radulescu, a Minisztertanács alelnöke, Anton Breitenhofer, az Államtanács tagja, Gheorghe Vasilichi és Virgil Trofin, az RMP KB tagjai, Roman Moldovan, az Államtanács tagja, az Állami Tervbizottság első alelnöke, Ion Ionita altábornagy, a fegyveres erők miniszterének helyettese és C. Lazarescu, az RMP KB póttagjai, Gheorghe Pele külügyminiszterhelyettes.

Jelen voltak a Jugoszláv SZSZK bukaresti nagykövetségének tagjai.

Utban hazafelé a Jugoszláv SZSZK párt- és állami küldöttségének tagjai megtekintették a craiovai Electroputere üzemet és a vegyipari kombinátot.

A vendégek kiséretében voltak a következő elvtársak: Virgil Trofin, az RMP KB tagja, Ion Stanescu, az RMP Olténia tartományi bizottságának első titkára és Ion Predescu, a tartományi néptanács elnöke.

A Kínai NK párt- és állami küldöttségének látogatása a fővárosban

Li Szien-nien elvtárs, a Kinai Kommunista Párt KB Politbürójának tagja, az Államtanács alelnöke, a Kinai Népköztársaság párt- és állami küldöttségének vezetője és Liu Fan, a Kinai NK bukaresti nagykövete, a küldöttség tagja szombaton ellátogatott a Bucuresti szerszámgép- és célgépgyárba.

A vendégek kiséretében volt Cornel Onescu elvtárs, az RMP KB tagja és Ion Circei elvtárs, az RMP Bukarest városi bizottságának titkára.

Az érkezőket a gyár kapujában Gheorghe Oprea elvtárs, helyettes gépgyártóipari miniszter köszöntötte.

(Agerpres).

A NEMZETKÖZI CSILLAGÁSZATI SZÖVETSÉG KÖZGYŰLÉSE

HAMBURG. (Agerpres.) — Hamburgban megnyilt a Nemzetközi Csillagászati Szövetség közgyűlése, amelyen 38 országból körülbelül 1600 tudós vesz részt. Hazánkat Nicolae Dinulescu, a bukaresti Csillagvizsgáló helyettes igazgatója képviseli.

A szeptember 5-ig tartó közgyűlésen megvitatják a Csillagászat története problémáját és más szakkérdéseket.

INCIDENSEK PHILADELPHIA EGYIK NÉGERLAKTA NEGYEDÉBEN

NEW YORK. (Agerpres.) — Philadelphia egyik négerlakta negyedében péntek éjjel incidensek voltak a lakosság és a rendőrök között. Az incidenst egy közlekedési baleset váltotta ki. Az incidensek nyomán több személy, köztük négy rendőr megsebesült. Ezt követően a színes bőrű lakosság nagyszabású antirasszista tüntetéseket rendezett, amelyek a város más negyedeire is átterjedtek. Philadelphiában válságos a helyzet — irja a France Presse. A néger negyedekbe karhatalmat vezényeltek ki a rend helyreállítására. E negyedekben bevezették a kijárási tilalmat.

mi újság a KÜLPOLITIKÁBAN

Befejeződött az Interparlamentáris Unió 53. Konferenciája

KOPPENHÁGA (Agerpres).

Dánia fővárosában befejeződött az Interparlamentáris Unió 53. Konferenciája.

A parlamenti tagnak a lakosság és a kormány közötti közvetitői szerepéről Traian Ionascu professzor beszélt.

A záróülésen a román csoport küldöttsége nevében Barbu Solomon szólalt fel.

A konferencia számos határozatot fogadott el a napirendi kérdésekkel kapcsolatban. Barbu Solomont és Stanciu Stoian professzort kinevezték az Interparlamentáris Unió Tanácsának tagjaivá.

Mit tartalmaz a dél-rhodesiai kormány egyik titkos terve?

LUSAKA (Agerpres).

Kenneth Kaunda, Észak-Rhodesia miniszterelnöke egy sajtóértekezleten kijelentette, hogy birtokába jutott a dél-rhodesiai kormány egyik titkos tervének másolata, amely szerint a dél-rhodesiai hatóságok az ország függetlenségének önkényes kikiáltása után szerződést kivánnak kötni Portugáliával. Mint már jelentettük, Ian Smith dél-rhodesiai miniszterelnök utban London felé látogatást tesz Portugáliában.

Kaunda hozzátette, hogy a dél-rhodesiai—portugáliai titkos szerződés tervezete az alábbi pontokat foglalja magába: Portugália és afrikai gyarmatai — Angola és Mocambique — elismerik Dél-Rhodesia függetlenségét a fehér kisebbség kormányzata alatt, Észak-Rhodesiának megtiltják, hogy használja a portugál területeken átvezető vasutvonalakat, hogy megfosszák ezt az országot a tengeri kijárattól, Portugália esetleg gazdasági, pénzügyi és katonai segitséget nyujt a dél-rhodesiai kormánynak.

ÖSSZEHIVJÁK A LAFTA KÜLÜGYMINISZTERI ÉRTEKEZLETÉT

CIUDAD DE MEXICO. (Agerpres.) —

A mexikói fővárosban a Latin-Amerikai Szabadkereskedelmi Egyesülés (LAFTA) ülésszaka több mint egy hete tárgyal a latin-amerikai országok közötti vámkorlátozások felszámolásáról és kereskedelmi fejlesztéséről. A tagállamok pénteken elhatározták, hogy összehivják a LAFTA külügyminiszteri értekezletét, amely megvitat számos pénzügyi és kereskedelmi problémát s felülvizsgálja a vámtarifákat.

Az ülésszakon elhangzott egyik jelentés szerint az utóbbi években csökkent a legtöbb latin-amerikai ország gazdasági fejlődésének üteme és külkereskedelmének volumene. Az ENSZ latin-amerikai gazdasági bizottsága, a szóbanforgó jelentés összeállitója, hangsulyozza, hogy a visszaesési tendenciák egyes országokban, például Argentinában, Braziliában, Uruguayban és Peruban hangsulyozottabbak.

Az atom szolgálja a béke és haladás nemes ügyét!

A tudósok tulajdonképpen nem olyan régen kezdtek behatolni az atommag titkaiba, de ma már mindenki számára nyilvánvaló, hogy a nukleáris energia felhasználása valóban grandiózus távlatokat nyit meg az emberiség előtt.

Augusztus 31 és szeptember 9 között, kilenc esztendő alatt immár harmadszor ül össze a genfi Nemzetek Palotájában az atomenergia békés felhasználásával foglalkozó nemzetközi értekezlet. A konferencián ezuttal 71 országból több mint 4000 küldött és megfigyelő vesz részt. Ott lesznek annak az öt nemzetközi szervezetnek a képviselői is, amelynek tevékenységéhez hozzátartozik a nukleáris energia békés felhasználása. Sajtóértesülések szerint a mostani konferencián 749 tudományos referátumot és közlést terjesztenek elő 39 ország és az öt nemzetközi szervezet szakemberei. E szervezetek között fontos helyet foglal el a Bécsben székelő Nemzetközi Atomenergia Ügynökség.

A konferencia rendezői, tekintettel a beterjesztett jelentések és közlések nagy számára, elhatározták, hogy csupán 320 ilyen dokumentumot olvasnak fel az értekezleten, a többit tanulmányozás végett kiosztják a küldöttek között. A napirendi kérdések között kétségtelenül a legnagyobb érdeklődésre tarthat számot a nukleáris energia békés felhasználásának problémája, valamint a nukleáris reaktorok fizikája és technológiája terén végzett kutatások. A plenáris ülések és a velük párhuzamosan folyó technikai ülések során megtárgyalják ezenkivül az izotopok alkalmazásának eredményeit.

Különleges érdeklődésre tarthat számot továbbá a konferencia alkalmából rendezett müszaki-tudományos kiállitás. E célból kibővitették az első konferencia idején, vagyis az 1955-ben épült kiállitási csarnokot, amelynek területe az akkori 1600 négyzetméter helyett ma 7000 négyzetméterre tesz ki. A kiállitás látogatói megismerkedhetnek a konferencián részt vevő országok legujabb tudományos és technikai vivmányaival, ha megszemlélik a kiállitott maketteket és modelleket, ipari atomerőművek fényképeit, az izotoptermelést, az izotopok mezőgazdasági, orvostudományi és ipari felhasználását tükröző standokat. A kiállitáson bemutatnak több tudományos filmet is. A kiállitás valóban tükrözni fogja, hogy a müszaki fejlődés története ujabb nagyszerü korszakának vagyunk szemtanui, s egyben bemutatja a nemzetközi tudományos együttmüködést, a tudomány kincsestárának gyarapitását.

A Román NK küldöttségét Horia Hulubei professzor, akadémikus vezeti. Hazánk képviselői az értekezleten hét tudományos referátumban számolnak be a nukleáris energia békés felhasználásában elért eredményeinkről. Románia küldötte az egyik plenáris ülésen az alábbi jelentést olvassa fel: „Kutatások a bukaresti Atomfizikai Intézet V. V. R-S kisérleti reaktorával".

Az atomenergia békés felhasználásával foglalkozó harmadik genfi értekezlet az ENSZ égisze alatt ül össze, megnyitó ünnepségén részt vesz U Thant ENSZ-főtitkár is. A konferencia kétségtelenül óriási visszhangot kelt a világon, hozzájárul a nemzetközi együttmüködés fejlesztéséhez, a béke és a népek közötti barátság érdekében. Jelentős lépés lesz azon az uton, amely elvezet ahhoz az időhöz, amikor az atom — a népek hő vágyának megfelelően és harcának eredményeként — kizárólag a béke és a haladás nemes ügyét fogja szolgálni.

N. Badea

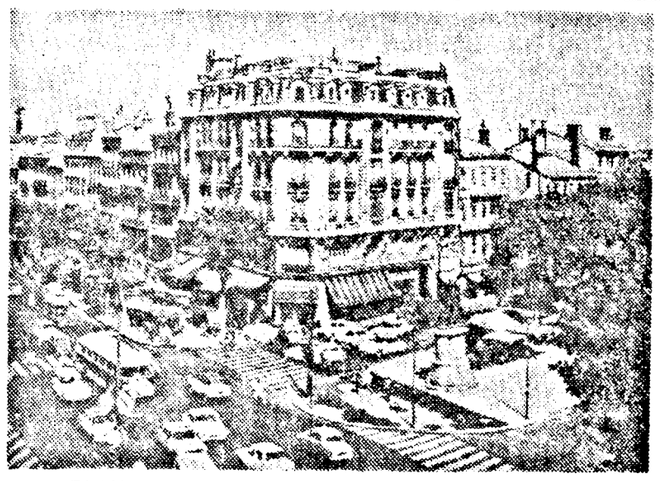

FRANCIAORSZÁG. — Toulouse, a Jeanne d'Arc-tér

Az auschwitzi haláltábor volt őreinek pere

MAJNA-FRANKFURT. (Agerpres.) —

A France Presse jelentése szerint ujabb terhelő tanuvallomások hangzottak el az egykori auschwitzi haláltábor törvény előtt álló volt őrei ellen.

Jonas Friedrich, a 60 éves düsseldorfi lakos elmondotta, hogy Oswald Kaduk, a tábor őre, 1944-ben, amikor a mosoda számára válogatta ki a foglyokat, kegyetlenül verte őket. Dr. Aaron Bejlin, egy másik tanu kijelentette, hogy a foglyok Perry Broad vádlottat a láger rémének nevezték. Elmondotta, hogy amikor Auschwitzba érkeztek a zsufolt vagonok, az SS-katonák korbáccsal terelték ki a foglyokat, a válogatást pedig Profde SS-orvos végezte, karján kutyával, egy Rigolettó-melódiát dudolva.

Heinz Hermann tanu közölte, hogy Kaduk vádlott megparancsolta a foglyoknak, vonuljanak fel előtte, közben pedig kiválogatta közülük a halálra itélteket. 1945 január 18-án, a tábor kiüritésekor Kaduk agyonlötte a sorból lemaradozó foglyokat.

A per tárgyalása folytatódik.

A Szovjetunióban:

Román filmfesztivált tartottak Moszkvában

MOSZKVA (Agerpres).

Románia felszabadulásának 20. évfordulója alkalmából kilencnapos román filmfesztivált tartottak Moszkva egyik legnagyobb filmszinházban, a Hudozsesztvennij moziban. Hat uj román filmet vetitettek, közöttük a Tudort, A szerelem korát, a Tengeri raját. A filmeket csaknem 50 000 moszkvai tekintette meg.

Az évforduló alkalmából román filmesküldöttség érkezett a szovjet fővárosba, élen Francisc Munteanu iróval és rendezővel. A román vendégek jelenleg körutat tesznek a Szovjetunióban.

Augusztus 25-én a tbiliszi Rusztavi moziban a Tudor cimü film bemutatójával megkezdődött a román filmhét.

Leningrádban román irók találkoztak szovjet olvasókkal

LENINGRAD. (Agerpres.) — A Román Kultura Napjai alkalmából Leningrádban tartózkodó román irók találkoztak szovjet olvasókkal. Dan Desliu és Tiberiu Utan uj verseikből olvastak fel és részleteket szavaltak Majakovszkij Teli torokból cimü költeményéből. Cicerone Teodorescu forditásában. Eugen Barbu a mai román irodalomról és szovjet szerzők román nyelven megjelent müveiről beszélt.

A román vendégek Leningrádban találkoztak szovjet irókkal és megtekintették a város történelmi nevezetességeit.

Mindenfelől

Különleges kazán terve

VARSÓ. — A wroclawi Politechnikai Intézet kazántervező tanszékén megtervezték egy olyan kazán mintapéldányát, amelynek ciklon nevü különleges berendezése cseppfolyósitja a szén elégetéséből származó hamut. A szakemberek ezzel az elgondolással a levegő-szennyeződés megakadályozásához kivánnak hozzájárulni. A ciklon ideiglenes tervét a racibonzi kazángyár rendelésére készitették.

24 óra = 4300 tonna szén

DONYECK. — Az Oktyabrszkaja bányában (Donyeck-szénmedence) Nyikolaj Grindi brigádja K—52 tipusu bányakombájnnal 24 óra alatt 4300 tonna szenet fejtett. A teljesitmény rekord a Szovjetunióban.

Műanyag szivműtéthez

PEKING. — Az Uj Kina hirügynökség jelenti, hogy a sanghaji Csensan kórházban sikerrel alkalmaztak szivműtéthez egy Kinában gyártott müanyagot. A fehér szinü és rugalmas polivinil szivacsot a sanghaji könnyüipari kutatóintézet állitotta elő.

A 36 éves Ma Szun-fent, aki szivbillentyüszükülésben szenvedett, megoperálták és a varratok széleibe két darabka polivinilszivacsot helyeztek.

A beteg meggyógyult.

Kőkorszakbeli település feltárása

BLAGOVESCSENSZK. — Az Amur vidékén, Blagovescsenszktől 170 kilométerre, délkeletre, Novopetrovka falu közelében kőkorszakbeli települést tártak fel. A régészek megállapitották, hogy a település csaknem másfél kilométeren terül el a Dunajka, az Amur beiszaposodott mellékfolyója partján.

Kilenc 30—40 négyzetméteres, félig földbeásott lakást tártak fel. Egyes lakásokban tüzhelyeken és sirokon kivül mühelyeket is találtak mindenféle kőszerszámmal.

5190 tonnás antarktiszi kutatóhajó

TOKIÓ. — Antarktiszi kutatóhajót épitenek a Nippon Kokan társaság yokohamai hajógyárában. Az 5190 tonnás hajó hat méter vastag jégrétegben is tud majd haladni.

A tervek szerint a hajó a jövő év juliusában készül el és októberben utnak inditják célja felé.

Több mint 4000 holdfelvétel

WASHINGTON. — Az USA Országos Űrhajózási és Űrkutatási Hivatala (NASA) pénteken még 200 fényképet tett közzé a Ranger—7 űrhajóval készitett több mint 4000 holdfelvétel közül. A NASA egyik szóvivője kijelentette, hogy a felvételek 2000-szer pontosabbak, mint a legjobb földi teleszkóppal készitett fényképek. A Ranger—7 holdfelvételein meg lehet különböztetni 25—35 centiméteres átmérőjü tárgyakat a Hold felszinén.

Az omani ténymegállapító ENSZ-különbizottság közleménye

NEW YORK. (Agerpres.) — Az omani ténymegállapitó ENSZ-különbizottság közölte, hogy tagjai a jövő héten Londonba, majd a Közép-Keletre utaznak az omani és a dél-arábiai helyzet tanulmányozására.

Abdul Rahman Pazhwak (Afganisztán), a bizottság elnöke péntek este közzétett nyilatkozatában rámutatott, hogy a bizottság tagjai Londonban találkozni fognak Maszkat és Oman brit protektorátus szultánjával, aki nem hajlandó beengedni a szultánátus területére az ENSZ-bizottság tagjait. Ugyancsak Londonban a bizottság tagjai tárgyalni fognak az angol kormány képviselőivel a protektorátus helyzetéről és meghallgatják a függetlenséget követelő omani nép küldötteit. A bizottsági tagok ezután Kairóba, a szaud-arábiai Dammanba és Kuwaitba utaznak. Látogatásaik során megbeszélést folytatnak elsősorban a Kairóban számüzetésben élő omani imámmal, forradalmi tanácsának tagjaival és az omani politikai szervezetek képviselőivel. E szervezetek követelik Oman függetlenségét és elkülönitését Maszkat szultánátustól, amelynek élén a kolonialisták szekértolója áll.

A bizottság, elnökének terve szerint, szeptember közepén fejezi be a felügyeleti körutat, majd jelentést terjeszt az ENSZ-közgyülés elé. A ténymegállapitó ENSZ különbizottságban részt vesznek még Nepal, Nigéria, Szenegál és Costa Rica képviselői.

LIVIU REBREANU

(Folytatás a második oldalról)

tisztultabb alapon. Rebreanu hü és megrázó képet fest benne a román nép történetének egyik legfájdalmasabb szakaszáról. Az eszmei tisztánlátás, a müvészi ábrázolás tökéletessége méltán emeli a Lázadást a román kritikai-realista regényirás élvonalába. A könyvnek nagy visszhangja volt mind az olvasók, mind a haladó irók, müvészek körében. Sahia a többi között ezt irta róla: **„Rebreanu azok közé a kevesek közé tartozik, akik a társadalmi kérdések felé fordultak és megértették nehéz sorban sinylődő parasztságunk gondjait, szenvedéseit. Igy elénk tudta állitani e korszak egész tragikumát, hangot tudott adni a pillanat kiáltó szavának".**

Sajnos, Rebreanu a későbbiekben letért erről az utról és a reakció befolyása alá került. Ide vezetett az a téyhite, hogy megőrizheti függetlenségét, ha nem csatlakozik sehová. Kispolgári individualizmusának következménye, hogy nem foglalt állást a kor nagy kérdéseiben — irásaiban is megnyilvánult. Ekkori müveit az eszmei tisztázatlanság, a fasizmus ideológiájának hatása jellemzi és ez elkerülhetetlenül csődbe juttatta müvészetét. 1944 szeptember elsején halt meg.

Minden tévelygése ellenére Rebreanu alkotásainak javarésze a kritikai-realista román irodalom legértékesebb része marad és döntő szerepet játszik a modern román regény alapjainak megteremtésében.

● RÖVIDEN ● RÖVIDEN ● RÖVIDEN ● RÖVIDEN ● RÖVIDEN ● RÖVIDEN ●

KHARTUM. Khartumban hivatalosan közölték, hogy a szeptember 5-i alexandriai arab csucsértekezleten részt vesz Szudán küldöttsége is, élen Ibrahim Abboud elnökkel. Az elnök kiséretében lesz a külügyminiszter és a szudáni kormány több más tagja.

GEORGETOWN. A Brit Guayana-i Mahaicony helységben összetüzésre került sor az afrikai és az indiai származásu lakosok között. Az összetüzésnek hat halálos és öt sulyosan sebesült áldozata van. A mult héten a környéken szintén hat ember vesztette életét hasonló incidensekben.

BUENOS AIRES. Több mint 3000 autóbuszvezető tüntetett pénteken béremelésért a közlekedésügyi minisztérium épülete előtt. A gépkocsivezetők bejelentették, hogy általános sztrájkot kezdenek, ha a hatóságok nem teljesitik követeléseiket.

PARIZS. A Le Monde adatai szerint az 1961—1962-es években 64 ezer diák látogatta a spanyol egyetemeket, de csak 5500 végezte el tanulmányait. A lap azt irja, hogy jelenleg a humán-szakos végzett növendékek 40 százaléka képtelen elhelyezkedni szakmájában, 25 százaléka csak részben talált munkát. A munkanélküliség következtében sok tanár, iró, ügyvéd, tudományos dolgozó kénytelen külföldön munkát keresni.

GEORGETOWN. Grenada angol gyarmat (Karib-tenger) hatóságai 40 kiadványt „szubverzivnek" nyilvánitottak és betiltottak. Köztük van a Béke-világtanács közlönye, amely cikkeket közöl a békés egymás mellett élésről és a nemzetközi együttmüködésről, a Szocialista Kuba folyóirat stb.

WASHINGTON. Az USA atomenergia bizottsága pénteken közölte, hogy a nevadai katonai kisérleti telepen ujabb, közepes erejü föld alatti nukleáris robbantást hajtottak végre. Az UPI szerint ez volt az USA idei 14. robbantása. A kisérletről nem közöltek részleteket a sajtóval.

ACCRA. Az Accraban székelő Összafrikai Szakszervezeti Szövetség azzal a felhivással fordult U Thant ENSZ-főtitkárhoz, hogy tegyen lépéseket a dél-rhodésiai megtorlások megszüntetésére. Hasonló felhivást intézett a szövetség az Afrikai Egység Szervezetének főtitkárához. A szövetség kérte, hogy az afrikai országok szeptemberi külügyminiszteri értekezletén vitassák meg a dél-rhodésiai helyzetet.

BERLIN. Stralsund balti-tengeri kikötőben (NDK) uj lakónegyed épül 6100 család számára. Nemrég fejezték be egy másik negyed épitését, amelyben 2400 lakás van. Nagyarányu épités folyik Stralsund városában, amely sulyosan megsinylette a 20 évvel ezelőtti bombatámadásokat.

BAGDAD. A MEN hirügynökség jelenti, hogy szabadon bocsátották mindazokat a kurdokat, akiket az észak-iraki harcok során tartóztattak le. Az iraki igazságügyminiszter kijelentése szerint folyamatban van más kurd származásu foglyok ügyének felülvizsgálása.

PARIZS. (Agerpres.) — A touloni Tour de Beaumont emlékmünél pénteken pokolgépet találtak. A hatóságok a nyomozás során egy elromlott pokolgépet is felfedeztek, amelyet valószinüleg augusztus 15-én, a tartomány fasiszta iga alóli felszabadulásának 20. évfordulója alkalmával, de Gaulle elnök és más személyiségek touloni látogatása előtt helyeztek el az emlékmü melletti virágágyásban. Ez azért nem robbant, mert az emlékmü őre időközben megöntözte a virágokat s a viztől elromlott a pokolgép.

GENF. U Thant, ENSZ-főtitkár, aki pénteken Genfbe érkezett, kijelentette, hogy ujabb jelentést állitott össze a ciprusi helyzetről. Mint mondotta, a jelentést beterjeszti a Biztonsági Tanácshoz. Az ujságirók szorgalmazására sem volt hajlandó részleteket közölni, mindössze annyit mondott, hogy a dokumentum ujabb kezdeményezéseket tartalmaz.

BEIRUT. A libanoni kőolajtársaságok tiz szakszervezethez tartozó 5000 munkása bejelentette, hogy szeptember 3-án bérsztrájkba lép. Reda Wahid, Libanon munkaügyi minisztere a sztrájk elkerülése céljából tárgyalásokat kezdett a társaságok vezetőségével.

TOKIO. A Szakura Maru japán kiállításhajó befejezte európai körutját. A hajó horgonyt vetett számos olasz, portugál, spanyol, francia, angol, holland, belga, nyugatnémet, dán, norvég és svéd kikötőben. A hajón berendezett gazdasági kiállitást több mint 170 ezer személy tekintette meg. Hozzávetőleg 6 millió 800 ezer dollár értékü japán áru szállitására kötöttek szerződést.

NIKOSZIA. A Dolgozó Nép Haladó pártja (AKFL) Központi Bizottságának küldöttsége, élen Papajoannuval, a párt főtitkárával, felkereste Makariosz elnököt.

Az AKFL Központi Bizottságának közleménye rámutat, hogy a küldöttség a ciprusi fejleményekről folytatott eszmecserét az elnökkel. A küldöttség kifejtette Makariosz elnöknek a párt véleményét a ciprusi függetlenség megvédésével kapcsolatban.

BERLIN. A Wilhelm Pieck Stadt-i Guben mürostkombinát megkezdte az első folyamatos gyártási vonal üzempróbáját. A termelési folyamatot legnagyobbrészt automatizálták. Az uj gyártási vonal 800 méter hosszu és évente 200 tonna dederon-müselymet állit elő.

WASHINGTON. Az USA kereskedelmi minisztériuma statisztikát tett közzé, amely szerint az amerikai külföldi magántőke-beruházások az elmult év végén 66 366 millió dollárt tettek ki vagyis rekordszámmal — 6,3 milliárd dollárral növekedtek az előző évhez viszonyitva. Az első fél év idevágó mutatószámai még nem ismeretesek, de szakértők véleménye szerint az amerikai külföldi beruházások az idén is nagyarányuan növekednek.

ATLANTIC CITY. A Demokrata Párt országos konvenciója pénteken Johnson elnök javaslatára egyhangulag ismét John M. Baileyt választotta meg a párt elnökévé. Az UPI hangsulyozza, hogy Baileynek fontos szerepe volt Kennedy elnök 1960. évi választási győzelmében.

KAIRÓ. A jelenleg Kairóban tartózkodó Stephen Nkomo, a dél-rhodésiai Zimbabwe Afrikai Népi Unió (ZAPU) képviselője kijelentette, hogy pártja folytatni fogja tevékenységét, annak ellenére, hogy a Smith-kormány betiltotta a ZAPU törvényen kivül helyezése után megalakult Ideiglenes Népi Tanácsot is. A Zimbabwe Afrikai Népi Unió — mondotta — tovább küzd a hatóságok ellen az afrikai nemzeti kormány megalakulásáig.

MONTEVIDEO. Több ezer ember tüntetett Montevideo utcáin amellett, hogy Uruguay ne szakitsa meg a diplomáciai kapcsolatokat Kubával. A tüntetők nagygyülést tartottak a minisztertanács épülete előtt. A nagygyülésen több szónok is kérte a kormányt, őrizze meg Uruguay nemzeti szuverénitását és ne engedjen az Amerikai Államok Szervezete követeléseinek.

● RÖVIDEN ● RÖVIDEN ● RÖVIDEN ● RÖVIDEN ● RÖVIDEN ● RÖVIDEN ●

A Vörös Lobogó szerkesztősége és kiadóhivatala: Stejarului utca 2—4. szám. Telefon szerkesztőség: 16—92, 30—87, 35—69. Kiadóhivatal: 28—34. Nyomda: 30—93, 20—77. Tip. I.P.B.A. 40468