VILÁG PROLETÁRJAI, EGYESÜLJETEK!

VÖRÖS LOBOGÓ

AZ RKP ARAD VÁROSI ÉS RAJONI BIZOTTSÁGA, A VÁROSI ÉS RAJONI NÉPTANÁCS LAPJA

XXIII. évfolyam
7040. szám

4 oldal,
25 bani

Szombat,
1967.
november 4

HIDEG NAPOK ELŐTT

Jön a tél, közelednek a hideg napok. Az emberek sok gonddal és körültekintéssel igyekeznek azt fogadni. Megtelnek az éléskamrák, a górék, silógödrök, féltve őrzik a tárolt szénaféleségeket. Ilymódon lesz majd mihez nyulni a hosszu téli napokon. A mezőgazdasági állami vállalatok állattenyésztő farmjain, a mezőgazdasági termelőszövetkezetekben a forró napokban, a nyár folyamán különös figyelmet forditottak arra, hogy minél nagyobb menynyiségü takarmányt termeszszenek. Mert igaz az, amit beszélgetésünk során egy termelőszövetkezeti tag állapitott meg: nyári gond a téli takarmány.

A takarmány biztositásával azonban még nem oldottuk meg az állatok teleltetését. Ennek a kérdésnek igen fontos része a szállás-hely biztositása. A napokban több mezőgazdasági szövetkezetbe látogattunk el, ahol a vezetőkkel és szakemberekkel ezeket a kérdéseket vizsgáltuk meg.

Plusz és minusz

A mikelakai mezőgazdasági termelőszövetkezetben, ami az állatok elszállásolásának kérdését illeti plusz is van meg minusz is. Ez nem azt jelenti, hogy sok az istálló, kevés a jószág, vagy forditva, hiszen a négy és fél istállóban 460 szarvasmarhát tartanak. A fél istállót a lovaktól „vették el". Szóval, nagy általánosságban Mikelakán biztositva van az állatok feje felett a tető. Viszont az sem mindegy, hogy egy méter vagy két méter széles a tehenek fekvőhelye. Igy hát ottjártunkkor az állatsűrűséget vizsgáltuk meg a szállásterülethez viszonyitva.

Általában a fejősteheneknek 1,5—1,6 méter ágy szükséges. Ezen a téren nincs minusz, hanem inkább plusz észlelhető. Avram Gheorghe állattenyésztő mérnökkel végzett számításaink szerint egy tehénre 1,8 méter széles ágy jut. Ez kellően biztositja az állatok kényelmét. Viszont a növendékállatoknál már minusz észlelhető. Kissé összezsufolják a borjakat, hiszen mindösszesze 1,15 méter ágy esik egy-egy növendékállatra. Ez kissé kevés, ami nehézségeket okoz az állategészségügyi előirások betartásában.

A fentivel hasonló nehézségekkel küzdenek a baromfitenyésztésben is. Pénzhiány miatt nem tudták befejezni a megkezdett épületet, igy szükségmegoldáshoz folyamodtak. Mivel nem tartanak sertést, az egyik hizlaldát átalakitották baromfiállá. Viszont ez igen alacsony, éppen ugy, mint a csirkenevelő házak, ahol szintén tojótyukokat tartanak. A négyzetméterenkénti 3,2 tyuk nem lenne sok, ha az épület magasabb volna. Viszont igy nem tudják biztositani a 0,3 köbméter ürtartalmat tyukonként. Ezek a tényezők jelentősen befolyásolhatják a termelés alakulását.

„Méteres" nemtőrődőmség

Igaz, a nemtörődömséget „sulyával" szokták mérni, nem „hosszával". Hogy mégis felrugjuk a hagyományokat, annak egy az oka. A gazdasági épületeken végzendő kisebb-nagyobb javitások alig néhány méterre tehetők. Viszont ezt

KOVÁCS SÁNDOR
és
CSIGYÁR ISTVÁN

(Folytatása a 3-ik oldalon)

Hazautazott Sztevan Doronszki elvtárs

November 1 és 3 között Sztevan Doronszki elvtárs, a JKSZ KB Végrehajtó Bizottságának tagja, a Szerbiai KSZ KB Végrehajtó Bizottságának titkára megtekintett Arges, Oltenia és Bánát tartományi gazdasági és szociális-kulturális létesitményeket és megbeszéléseket folytatott a helyi párt- és állami szervek képviselőivel.

Pénteken, november 3-án Ion Circei elvtárs, az RKP KB tagja, a Bánát tartományi pártbizottság első titkára, ebédet adott Sztevan Doronszki elvtárs tiszteletére. Ugyanaznap a jugoszláv vendég hazautazott.

Lapunk IV. oldalán

Ünnepi ülés a Kreml Kongresszusi Termében

Év végéig jövedelmezővé tesszük a személyszállitást

Pártunk és kormányunk határozatainak értelmében az év első negyedében vállalatunkban alaposan elemeztük a ráfizetéssel tevékenykedő munkarészlegeket. Müszaki-szervezési intézkedéseket foganatositottunk, hogy a ráfizetéseket lecsökkentsük, illetve minél rövidebb időn belül felszámoljuk.

Egyik sürgősen megoldásra váró kérdés a társasgépkocsikkal történő szállitás rentabilizálása volt. Az elmult évben e részlegen 96.000 lejes ráfizetéssel zártuk a mérleget. Az 1967-es évi tervbe pedig 133.000 lejes ráfizetést foglaltak be a könyvelők.

Türhetetlen állapot volt ez vállalatunkban. Ezért a rajongazdálkodási osztály, Baldan Aurel osztályvezetővel az élen, minden tőle telhetőt megtett a rendellenesség megszüntetése végett. Ennek eredményeképpen a harmadik évnegyed könyvelési mérlege világosan mutatja, hogy ott, ahol odaadóan, komolyan törődtek ezekkel a kérdésekkel, ki lehet küszöbölni a veszteségeket.

A könyvelési mérleg szerint az első negyedévben autóbuszaink még 47.000 lej ráfizetéssel dolgoztak. A második negyedévben ez az összeg már 18.000 lejre csökkent, mig a harmadik negyedévben már 59.000 lej megtakaritást értünk el. Ez azt jelenti, hogy az év elejétől keletkezett ráfizetések nagy részét behoztuk. S mindössze még 3.000 lej vesztességgel kell megbirkoznunk év végéig. Ha ez sikerül, megtakaritással zárjuk az évet.

A rentabilizálási akció keretében számos intézkedést foganatositottunk, melyek a veszteségek csökkenését eredményezték. Első kiindulási pontunk a meglévő költségek megtartása mellett a bevétel növelése volt. Ennek érdekében a gépkocsipark jobb kihasználását kellett megvalósitanunk. Nagylak, Pécska, Kürtös-Kisiratos és Lippa községekben ugyanis, ahol gépkocsijaink elsősorban is a helyi vonatok érkezését és indulását szolgálták ki, biztositották a községek központja és az állomások közötti szállitást.

A legnagyobb veszteséget a Lippán müködő két autóbusz okozta. Itt az első negyedévet 47.000 lej ráfizetéssel zártuk. Ennek kiegyenlitése végett mind a két autóbuszjárat menetrendjét megváltoztattuk, illetve bővitettük. Az egyik programjába beiktattuk a Lippa-Kladova napi két utat. Ezzel nagyarányban segitségére siettünk a kladovai embereknek és főleg az iskolás gyermekeknek. Gyorsabban, kényelmesebben érnek a lippai iskolába. A másik gépkocsit naponta kétszer Sistarovec községig küldjük, ahonnan eddig csak kocsikkal közlekedtek, mivel a DRTA nem müködtet járatot ezen az utvonalon. A két beiktatott uj járat egyáltalán nem zavarja a lippai utazók kiszolgálását. Ezzel szemben elértük azt, hogy a buszok kevés ideig állnak a végállomásokon. S ez már idő és pénz megtakaritását jelenti. Az intézkedések eredményeképpen a lippai személygépkocsi járatoknál 42.000 lejes megtakaritással zártuk a harmadik évnegyed mérlegét.

Hasonló intézkedéseket vezettünk be Pécskán is. Az egyik gépkocsit egészen Kispereg határáig járatjuk. Nem tovább, ugyanis a DRTA nem adott engedélyt, hogy Pécska és Kispereg között autóbusz járatot létesitsünk, mivel ezen az utvonalon annak a vállalatnak gépkocsijai közlekednek. Pedig a szállitó vállalat gépkocsijai nem tudják kielégiteni a kisperegiek szállitási igényeit. Ezért létesitettük az uj járatot, mely piaci napokon megkönnyiti a lakosság Pécskára való jutását. Sajnálatos tény azonban az, hogy egy bürokratikus formaság és a szállitó vállalat vezetőségének merevsége miatt, kénytelenek vagyunk bujócskát játszani, illetve nem mehetünk Kisperegig, mindössze csak a Pécskai tanyákig. Ez a kényszermegoldás is csökkentette azonban a veszteségeket, de még mindig nem tudjuk teljesen azokat felszámolni. Ezért vált szükségessé egy másik intézkedés bevezetése, éspedig a szállitás teljes átszervezése, s a gépkocsivezetők létszámának eggyel történő csökkentése. Ilyen formán a pécskai buszok a harmadik évnegyedet már 2.000 lej megtakaritással zárták.

A Kürtös—Kisiratos autóbuszjáratunk már az elmult évben is jelentős megtakaritással müködött. A helyi néptanács és a termelőszövetkezet vezetősége is dicséretet érdemel ezirányban, mivel minden lehető módon segitségünkre sietett. Önkéntes munkával garázst épitettek a busznak, de ezen tulmenően a mtsz szerelői még a kisebb javitásokat is vállalták. Ilyenformán nem kell Aradról motorszerelőket kiküldenünk, ha kisebb rongálódás keletkezik. Ezek mellett még több más intézkedést is foganatositottunk szervezési téren, melyek az emlitett gépkocsijáratnál ez évben több, mint 50 000 lejes megtakaritást eredményeztek. Meg szeretnénk jegyezni azonban azt, hogy helyes volna végre az emlitett gépkocsijáratok utszakaszait nagyobb mértékben karbantartani vagy ujjáépiteni, ami szintén rentabilizáláshoz vezet majd.

MOLNÁR LAJOS,
az IGRA vállalat mérnöke

Sajtóértekezlet a Vietnám DK bukaresti nagykövetségén

Péntek délben Vietnám DK bukaresti nagykövetségén sajtóértekezletet tartottak román ujságirókkal, külföldi sajtótudósitókkal és Bukarestben akkreditált diplomáciai képviseletek sajtóattaséival. Jelen voltak még a külügyminisztérium egyes képviselői.

A sajtóértekezleten Hoang Tu nagykövet beszámolót tartott a jelenlegi vietnámi helyzetről. Utalva Vietnám DK kormányának október 31-i nyilatkozatára az USA Hanoi elleni megismétlődő berepüléseivel kapcsolatban, a nagykövet rámutatott, hogy ezeket a berepüléseket nem stratégiai célpontok hanem a város sürün lakott központjai, zsufolt negyedei ellen hajtják végre. A nagykövet ujból hangsulyozta Vietnám egész népének elhatározását, hogy a végső győzelemig folytatja a harcot, és kiemelte, hogy a vietnámi kérdés megoldásának egyedüli alapját Vietnám DK kormányának és Dél-Vietnám Nemzeti Felszabaditási Frontjának jólismert javaslatai képezik.

A nagykövet ezután válaszolt az ujságirók kérdéseire.

A sajtóértekezlet befejeztével dokumentumfilmeket vetitettek Hanoi város lakosságának munkájáról és harcáról.

(Agerpres)

Felbecsülhetetlen segítőtársunk- a gép

Túl vagyunk az 1967-es év mezőgazdasági munkálatain. Minden termés a raktárban, földben a jövő évi kenyér magja is. Ilyenkor nem árt, ha számitást végzünk, hogy vajon 1967-ben könnyebbé vált-e a mezőgazdasági dolgozók munkája.

Még néhány évvel ezelőtt a férfiakkal együtt mi nők is nehéz fizikai munkát kellett végezzünk, hogy gazdag termést csikarjunk ki a földből. Ma már azonban mind jobban ott érezzük mellettünk a gépeket. Mennyit kellett dolgozni kukorica kapálásánál, az aratásnál, hordásnál, cséplésnél, a kukorica törésénél, szárvágásnál, annak elraktározásánál! Termelőszövetkezetünkben évről-évre nagy területen termesztünk mákot. Ezt kézzel szedtük. Ám ebben az évben ugy tünik, mintha ezekre a munkákra nem is került volna sor. Mindent a gépek végeztek helyettünk. Learatták gazdag buzatermésünket, a szalmaprések összeszedték a szalmát, a kukorica kapálása is jobb, könnyebb. Hát ha még figyelembe vesszük azt, hogy már a szomszédos állami gazdaság földjein a kukoricakombájn töri a termést és takaritja le a szárat. Lehet, hogy jövőre már nálunk sem kell ezt a munkát kézi erővel végezni. A kotárkákba a termés berakását már gépesitettük. Nem kell a férfiaknak, asszonyoknak hátalni a nehéz kosarakat. Milyen nehéz volt a cukorrépa szedése. Minden répát külön kiásni a földből! Ebben az évben gép forgatta ki a répát, mi csak összeszedtük, lefejeltük, gyerekjáték volt az egész. Mennyit vesződtünk a mák cséplésével! Ebben az évben a kombájn letakaritotta, kicsépelte. Mind nagyobb teret hódit a mezőgazdaságban a gépesités. A gép felbecsülhetetlen segitőtársunkká szegődött.

LIBUS GYÖRGYNÉ
a majláti mtsz tagja

MILYEN IDŐ várható?

Az aradi meteorológiai intézet jelenti: ma, november 4-én változó idő, napközben jobbára felhős, éjjel és a reggeli órákban pedig derült égbolttal. Helyi eső lehetséges. Mérsékelt, időközönként megélénkülő szél. A hőmérséklet állandósul. A legmagasabb nappali hőmérséklet 12—16, a legalacsonyabb éjszakai hőmérséklet pedig 0 és 5 fok között váltakozik. Helyenként alacsonyabb hőmérsékletet mérnek. Reggel helyi ködképződés.

Várható időjárás november 5-én és 6-án: változó, csapadékra hajló idő. A hőmérséklet állandósul, majd lassan emelkedik.

A pártkabinet közli

Hétfőn, november 6-án délután 5 órakor a marxista-leninista esti egyetem alábbi szakainak hallgatói jelenjenek meg a pártkabinetben:
— történelem III. év.
— politikai gazdaságtan I. és III. év.

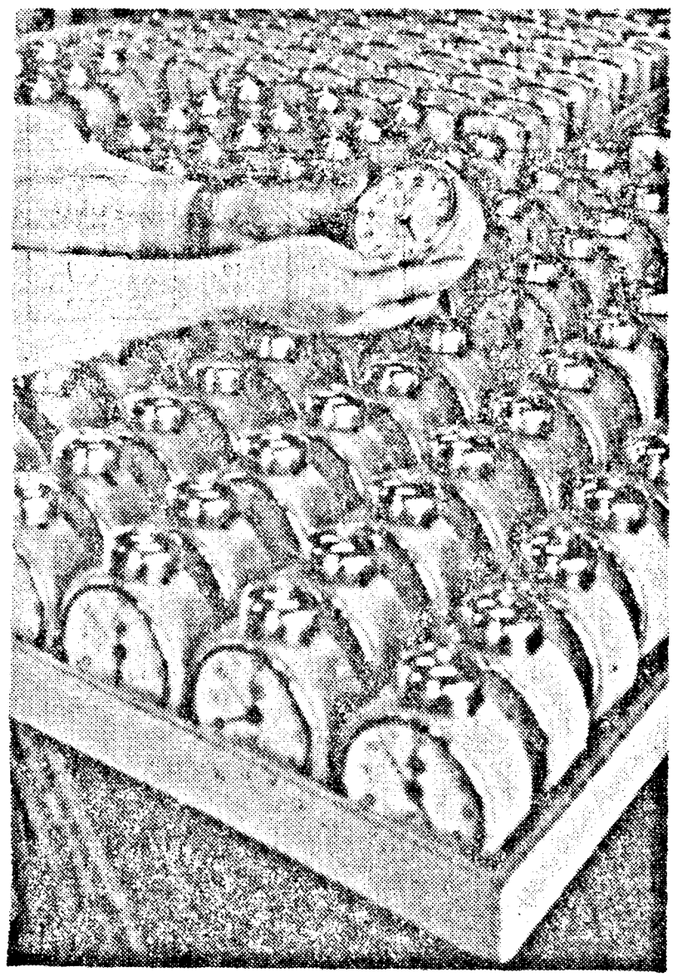

Ime néhány ezer darab a Victoria óragyárban készült legujabb sorozatból.

A nagy évforduló küszöbén

1917—1967

A nagy évforduló eseményeinek során rajonszerte könyvkiállitásokat, különböző kulturális rendezvényeket tartanak. Igy az elmult napokban Ságon, Orczifalván, Németszentpéteren és másutt irodalmi montázst tartottak a Nagy Októberi Szocialista Forradalom tükröződése az irodalomban cimmel. Az emlitett rendezvény szervezésében oroszlánrészük volt a tantestület tagjainak.

★

A Rajoni Kulturház szervezésében Világoson könyvismertető előadást tartottak az évforduló tiszteletére. Ezuttal John Reed: Tiz nap, amely megváltoztatta a világot cimü könyv mondanivalóját ismertették a halgatósággal.

★

A délelőtti müszak befejezése után a Teba gyár dolgozói közül sokan a klub épülete felé vették utjukat. A klub kis termében Reingruber Mária könyvtárosnő meleg, keresetlen szavakkal ismertette a Nagy Októberi Szocialista Forradalom jelentőségét. Az érdekes előadást a jelenlévők nagy figyelemmel kisérték végig.

Dokumentumfilmek

A román televizió három dokumentumfilmet készitett „A Nagy Októberi Szocialista Forradalom román részvevői" cimmel a nagy történelmi esemény tiszteletére.

A filmek kidomboritják a Nagy Októberi Szocialista Forradalom jelentőségét, annak romániai visszhangját, a román proletériátus internacionalista szolidaritását az első szocialista állam megteremtőivel. A filmek bemutatnak olyan helyeket és mozzanatokat, amelyekhez számos román önkéntes neve fűződik. E román önkéntesek az orosz munkások és katonák oldalán fegyverrel harcoltak a Nagy Októberi Szocialista Forradalom megvédéséért és győzelméért.

A filmsorozatot Ion Lavric, Alexandru Stark, Toma Popescu és Constantin Berteanu operatőr készitette.

Határidő előtt

Üzembe helyezték az ezer kilométer hosszu USZT-BALIK-OMSZK-i (Nyugat-Szibéria) kőolajvezetéket. Az épitkezést határidő előtt fejezték be. A vezeték biztositja az USZT-BALIK-i kőolaj egész éven át történő, folyamatos kitermelését. A kőolajat eddig csak nyáron szállitották el USZT-BALIK-ból, kőolajciszternákkal.

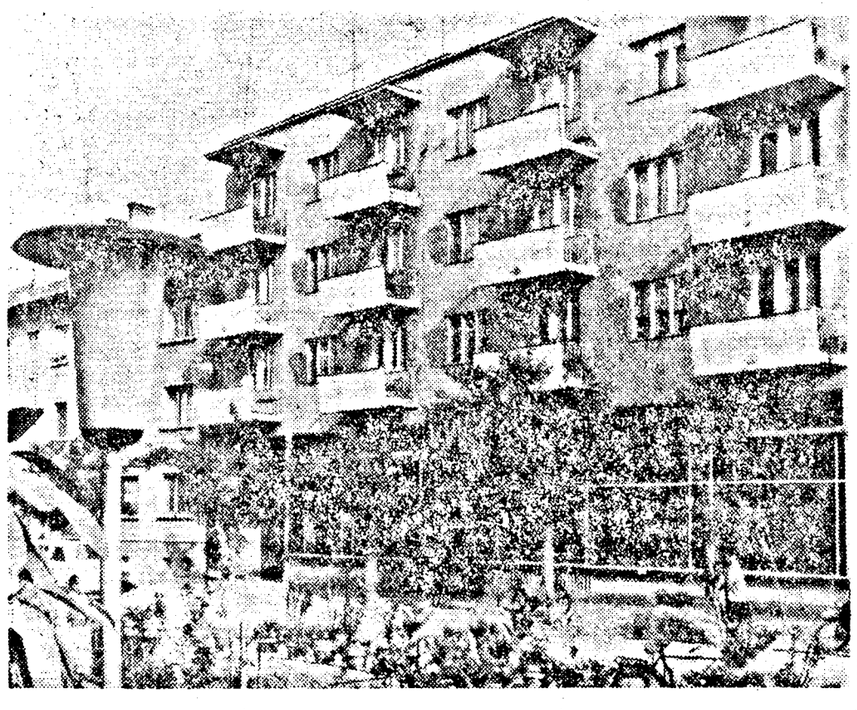

Nemsokára rend lesz a Crisan utcában is. A vezetéképitők befejezéshez közelednek munkájukkal. Ideje már; kár lenne elcsufitani ezt a szép tömböt.

LEGÚJABB HÍREK, ESEMÉNYEK-LEGÚJABB HÍREK

Több, mint 6000 látogató

Annak idején, hirt adtunk arról, hogy a Horia utcában megnyilt a Müszaki-gazdasági tájékoztató kiállitás. A megnyitás óta eltelt időszak alatt több, mint 6000-ren látogatták meg a kiállitást, amely továbbra is nyitva tartja kapuit: az érdeklődők hetenként kétszer, szerdán és szombaton délután 4 és 7 óra között tekinthetik meg városunk iparának ezt az érdekes seregszemléjét.

Az első vaskorszakból származó település

A nagyváradi muzeum archeológusai Bélzerind község közelében, a Fekete-Körös partján az első vaskorszakból származó emberi település nyomaira bukkantak. E település mintegy 15 hektáron terült el. Az ásatások során házak maradványai, cserép égetőkemence, vasszerszámok és gazdag kerámia-anyag került felszinre. Az uj felfedezés igazolja azt a feltevést, hogy a Fekete-Körös és a Maros között elterülő övezetben már a szóban forgó időszakban jól szervezett dák törzsek, vagy törzs-szövetségek voltak.

A FAO konferenciája előtt

Péntek reggel Rómába utazott Nicolae Giosan professzor, a Mezőgazdasági Főtanácsnak és Románia Szocialista Köztársaság Országos FAO Bizottságának elnöke, aki országunk küldöttségét vezeti az Egyesült Nemzetek Élelmezési és Mezőgazdasági Szervezetének (FAO) 14. konferenciáján.

Családi étterem Aradon

Ma este nyitják meg az átalakitott Ciocîrlia vendéglőt. Az uj családi étteremben, mint ahogy azt a Közélelmezési Trösztöt igazgatója elmondta, a legjobb szakácsok készitik az izletes ételkülönlegességeket. Az egységben modern felszerelések biztositják a konyhaművészeti termékek előállitását. Egy ebéd ára 4,50—7 lej között váltakozik. A családi étterem este 11-ig tart nyitva, gyermekeket, iskolásokat is kiszolgál, kérésre az étel hazaszállitható, vagy akár bérlet alapján is megrendelhető.

A Ciocîrlia vendéglő családi éttermének megnyitása egyike azoknak az intézkedéseknek, melyek a városi közélelmezés javitását szolgálják.

Földrengés Cipruson

Péntekre virradólag Cipruson ujabb földrengés volt, immár a második 48 óra alatt. A földrengésnek nem voltak áldozatai és anyagi károk sem keletkeztek.

Az 50 milliomodik francia állampolgár

Franciaország 50 000 0000-ik állampolgára a szeptember 5-én született Sybille Lemoine. A kislány egy normandiai tanyán, mintegy 15 kilométerre Le Havre kikötőtől látott napvilágot. Franciaország lakossága ez év szeptember 5-én elérte az 50 000 000 főt. A Párizsi Országos Statisztikai Központ ugy döntött, hogy a szeptember 5-én született gyerekek közül sorshuzással állapitják meg az 50 000 000-ik francia állampolgárt. Maurice Lemoine, a „világhiru" kislány apja egy finomitó üzemben dolgozik.

Beszélgetés Emanuel Elenescu karmesterrel

Hangverseny előzetes

A ma esti szimfonikus hangverseny, amelyet Emanuel Elenescu vezényel, gazdag és változatos műsorával tűnik ki. Glier Népek barátsága nyitánya, Mihail Jora Burleszkje nagy zenekarra, Ernest Chausson hegedűre és zenekarra irott poémája szerepel az est repertoárjan. Stefan Gheorghiu hegedűművész előadásában, valamint Dvorák Uj világ. V. szimfóniája.

Emanuel Elenescu mestert néhány szabad percében arra kértük, beszéljen magáról, karnagyi tevékenységéről.

— 1933-ban léptem be a Rádió szimfonikus zenekarába, Alfred Alessandrescu javaslatára. A nyilvánosság elé 1937-ben léptem a Mihail Jora alapitotta „Uj zene" szövetség keretében.

— Elnézést kérek a megszakitásért, de ugy tudom, hogy Önt zeneszerzőként George Enescu-dijjal tüntették ki.

— Kétszer is: 1937-ben és 1938-ban, a Szimfonikus variációk és a Rapszódia hegedűre és zenekarra cimü szerzeményekért. Burleszket irtam zongorára és zenekarra, egy nyitányt, négy dalt szóló és zenekari előadásra, ezenkivül kórusokat. Saját szerzeményeim száma aránylag kicsi, ez karmesteri elfoglaltságomnak tulajdonitható.

— 1940-től uj időszak kezdődött tevékenységemben, a Rádió szimfonikus zenekarának állandó karnagyává neveztek ki. Ez a periódus 1952-ig tartott. Számos külföldi hangversenyen is felléptem.

— Mindig arra törekszem, hogy hangversenyeimen szerepeljen egy-két ősbemutató is és igy megismertessem a román és a külföldi zeneszerzőket.

— Mivel másodizben találkozik az Aradi Filharmónia szimfonikus zenekarával, bizonyára véleményt alkotott magának arról, hogyan dolgozik, hogyan sajátitja el a programot és természetesen a minőségi szinvonalról is, amelyet a zenekar elérhet.

— A zenekar nagyon fegyelmezett, dolgozni akaró. Sajnálattal állapitom meg azonban, hogy egyes szakokat még mindig nem töltöttek be a zenészek nyugdijaztatása óta. Általában elégedett vagyok a figyelmükkel, amikor előadói vonatkozásu utmutatást adok.

— Érdekes véletlen, hogy első aradi vendégszereplésén Stefan Gheorghiu hegedűművész szerepelt. Ezalkalommal ismét együtt lépnek fel. Mit mondhat róla?

— Stefan Gheorghiut hosszu ideje ismerem és nagyon szeretek együtt dolgozni vele. Kiváló tehetség. Állandóan arra törekszik, hogy tökéletesitse és elmélyitse hangszerének kifejezőkészségeit.

IOAN TOMI

Hétvégi sportműsor

VASÁRNAP

RÖPLABDA

A tartományi bajnokság keretén belül 11 órakor a CSO termében az aradi Constructorul—Temesvári Politehnica II. férfi találkozóra kerül sor. Szintén a CSO teremben 9.30 órakor **B-osztályu női mérkőzésre** kerül sor a Sănătatea és a Marosvásárhelyi Medicina között. Ciobotaru edző szerint csapata feljövőben van, de a marosvásárhelyi egyetemista lányok nagyon nehéz ellenfélnek igérkeznek.

LABDARUGÁS

A városi bajnokság keretében a következő mérkőzésekre kerül sor: Recolta—Strungul, 10 órakor, vladimirescui pálya; Fierarul—Foresta, 10.30 órakor, Olimpia pálya. Kisszentmiklóson a Banatul pályán kettős mérkőzés lesz: 9 órakor a Motorul és a FZ találkozik, mig 10.45 órakor a Libertatea csapata a tavalyi bajnok Indagrarat látja vendégül.

A tartományi bajnokság keretén belül az ICA—Kécsai Recolta mérkőzést az ICA pályán 10 órakor tartják meg és ezen a találkozón a közüzemiek előreláthatólag tovább szaporitják pontjaik számát.

A CFR stadionban 11 órakor a nagy érdeklődéssel várt Vagonul — Szebeni CSM **B-osztályu mérkőzés** kerül lebonyolitásra. A nagy érdeklődés annak szól, hogy győzelmük esetén az aradi kék-fehérek előreláthatólag elfoglalják az első helyet a bajnoki táblázaton. Jurcă edző jól használta ki a bajnoki szünetet, ezt bizonyitja a kupában elért győzelem is, ezért bizakodással várja a holnapi mérkőzést. Schweininger eltiltása lejárt, vele jelentősen erősödik a csapat átütőereje.

Az A-osztályu bajnokságban az UTA a Konstancai Farult látja vendégül és előreláthatólag érdekes, izgalmas mérkőzésre van kilátás. A 14.45 órakor kezdődő mérkőzésen a konstancai csapatban Koszka, Iancu, Kalló válogatott játékosok is szerepelnek, ezért az aradi textilgyáriak minden tudására és lelkesedésére szükség van minél eredményesebb helytállásuk érdekében. A piros-fehérek szorgalmas edzésekkel készültek a találkozóra és az edzők véleménye szerint a csapatban meg van a képesség arra, hogy komoly ellenféllel szemben is kivivja a győzelmet.

A CEC NYEREMÉNYKÖTVÉNYEK 1967 október 31-i sorsolásának NYEREMÉNYLISTÁJA

Nyeremények száma	A kihúzott nyereménykötvények sorozata	A kihúzott nyereménykötvények száma	A nyeremények értéke egyenként
1	32281	04	100.000
1	11814	05	75.000
1	44235	33	50.000
1	03397	18	25.000
1	05850	07	10.000
1	26833	20	5.000
1	26362	29	5.000
1	07501	44	5.000
1	39202	38	5.000
1	12111	01	5.000
1	25983	16	5.000
1	52124	18	5.000
	Sorozatszám végződése		
60	119	22	2.000
60	115	14	2.000
60	308	42	2.000
60	242	33	1.000
60	291	28	1.000
600	81	09	800
600	08	37	800
600	68	26	800

ADAS

Az Állami Biztositó Intézet közli, hogy az 1967. október 31-i vegyes személybiztositási amortizációs sorsoláson az alábbi nyolc betükombinációt húzták ki:

1. N. O. F.
2. L. X. R.
3. S. K. M.
4. Y. G. Z.
5. J. S. T.
6. G. C. Y.
7. C. W. J.
8. X. I. X.

Mindazok a biztositott személyek, akik kifizették az utolsó részletet is és kötvényeiken a sorsolás sorrendjében a fenti betükombinációk közül egy vagy több szerepel, jelentkezhetnek az ADAS-felügyelőségnél, hogy átvegyék az őket megillető összegeket.

Nyitott szemmel

Ne telejtsenek el meghívót küldeni

Az 1 BT 5710 rendszámu személygépkocsi tulajdonosa ugy látszik nem ismeri kellően a forgalmi szabályok 49. fejezetét, mely szerint a kijelölt átkelőhelyeken MINDIG A GYALOGOSNAK VAN ELŐNYE. A minap már másodszor kaphattuk tollvégre a városháza melletti átkelőhelynél, amint kibágásait ismételgette. Nem ártana meghivni őt is a vasárnap délelőtt tartandó Ki mit tud versenyre a December 30 klubba. Biztosan sokat tanul majd ott.

„Kijárási" tilalom

(Gherasim Constantin milicista hadnagy levele nyomán).

A Milicia Arad rajoni szervei a minap fejezték be Steingasser János Horia községi tanár ügyének vizsgálatát, aki az elmult évek folyamán tanitványai szüleitől több, mint 22 000 lejt csalt ki azzal a minden alapot nélkülöző igérettel, hogy összeköttetései révén kijárja gyengén tanuló gyermekeik felvételét valamelyik felsőbbfoku elméleti vagy szakmai iskolába. Az illetékes szervek azonban felfedezték Steingasser János törvénybeütköző üzelmeit és „kijárási" tilalmat rendeltek el a számára.

Alma vagy szemét?

Egy asszony meg a lánya. Kovaszinciak. Almát hoztak a piacra. Jonatánt. A szépnek 8 lejért kinálják kilóját. Nem olcsó. De ha betegnek szánja valaki, nem nézi az árát. Csak jó legyen és szép. Ők ketten azonban tudják értékelni a pénzt. Ezért a nyolc lejes közé becsusztatnak egy-egy rothadót is. De ha valaki drágának találná a nyolc lejest, ott a másik, a diónyi, rothadó két lejes. Annál olcsóbbat keresve sem találna senki. Meg szemetebbet sem. Pedig a piac nem szemétdomb. Ezt a kovaszinci asszonynak is tudnia kellene, meg a piaci ellenőröknek is!

Véletlen?

A napokban tréfásan arról panaszkodtak a 124. számu Alimentaraban, hogy nem fogják teljesiteni októberi tervüket. Szerették volna rábeszélni a vásárlókat: vegyenek csak mindenfélét, hiszen tervteljesitésre megy a dolog.

Apró, bosszantó eset jut eszembe ezzel kapcsolatban. Reggel nyitáskor valaki száz lejessel akart három üveg tejet kifizetni. Rászóltak: menjen, váltsa fel, nincs apróbénzünk. Két nap mulva az üzlet elárusitói beszélgettek a tejesüvegek mellett. A vásárló harmadszori kérdésére sem válaszoltak. S az a tejcsarnokba ment, a pénzét odaviszi, ahol gyorsan, udvariasan kiszolgálják.

A hónap lezárult. A tervet — hála az üres üvegeknek — sikerült teljesiteniök. De na ezek nincsenek, ugy a 124. számu Alimentara 3000 lejjel adós marad a tervteljesités terén.

Véletlen?

A jövő héten filmszínházainkban

ÚJJLENYOMAT

A Bucureşti filmstudió legujabb alkotását mutatják be a Studio moziban. A bünügyi film cselekménye egy értékes festmény körül forog, amelyet a tolvajok szeretnének átcsempészni a határon. A sorozatos büntények végülis a tettesek nyomára vezetik a hatóságokat.

A főbb szerepeket Marga Barbu, Emanoil Petruţ, Ion Dichiseanu, Emerich Schaffer és mások alakitják.

PHOENIX MADÁR

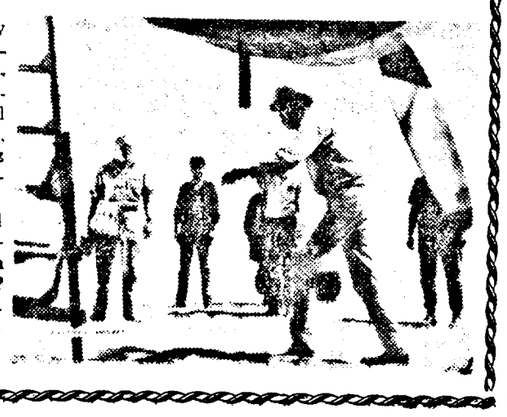

Az amerikai filmalkotás egy maroknyi ember erkölcsi nagyságát tükrözi. Egy a Szahara fölött lezuhant repülőgép utasainak leirhatatlan nehézségekkel kell megküzdeniök: éhség, szomjuság, homokvihar és az egyedüllét teszi próbára erejüket.

A kitünő szerepesztásból megemlithetjük James Stewartot és Hardy Krugert, akiket a Ki ölte meg Liberty Valencet? cimü filmben láttunk utoljára.

A filmet a Muresul filmszinházban pergetik.

Katika tanulni fog

Csendes, halkszavu kislány Katika. Majdnem vállig érő, hullámos barna haját az előirásos fehér szalag hiába szoritja le, egy fürt engedetlenül, állandóan kiszabadul s azt ő utánozhatatlanul bájos kézmozdulattal simitja hátra még órák alatt is. Szivalaku, vékonyka arcában két barna szem csillog, s érdeklődve figyel mindenre. Kissé vékonyka termetü, különben éppen olyan, mint a többi ötödikes kislány.

Már az első napokban feltünt azzal, hogy minden kérdésemre jelentkezett, de mire a feleletre került volna sor, csak állt, hallgatott, finom arcbőrén enyhe pir terjedt szét...

— Talán félénk, megijed — gondoltam, s bátoritó csendes szóval próbáltam visszavezetni az előbb hallottakra, amiből a kérdést formáltam. Igy sem tudott válaszolni, pedig körülötte legalább tizen nyujtogatták kezüket.

Megnéztem a jegyzetfüzetét, s akkor megértettem. Katika csak az első mondatot irta le, a többinek irása idején ki tudja hol kalandoztak gondolatai... Olyan csapongó fantáziáju, álmodozó kis lélek lehet, akit rendszeres pontos munkára kell szoktatni...

— Miért nem irtad le a többit? — kérdeztem, s enyhe erőszakkal felemeltem állát. Ujjam hegyén éreztem álla remegését, meg azt a görcsös nyelést, mely az ilyen lelkiviviódás elkerülhetetlen kiserője. A szemébe akartam nézni, de a sürü, felfelé hajló szempillák elzárták, alóluk csak egy-egy könnycsepp buggyant elő, lefutott a finom arcbőrön, el a pici szájacska mellett. Az egyik a tenyeremre esett, s olyan volt, mint egy átlátszó, de nehéz gyöngyszem...

Nem felelt kérdésemre.

A következő órákon más hiányosságait is elárulta: házi feladatai vagy hézagosak voltak, vagy teljesen kiányoztak. Ha okát kérdeztem — hallgatott...

Egyik nap levelet kaptam édesapjától, melyben mint osztályfőnököt arra kért, nézzek utána leánya hézagos ismereteinek, mert neki nincs ideje a kislány házi feladatainak elvégzésében mindennap segédkezni...

Utolsó óra előtt szóltam a kislánynak, várjon meg, elmegyek hozzájuk. Az első pillanatban felragyogott a szeme, majd — mint mikor a Nap elé felhő kerül — félig lehunyta. Nem szólt, csak bólintott, s megszokott mozdulatával hátrasimitotta azt a bizonyos rakoncátlan hajfürtöt. A szivalaku arcocska is mintha megnyult volna...

Tanitás után ott állt egyedül az iskola kijáratánál. Engem várt. Aztán csendesen lépegetett mellettem a lassan ereszkedő szürkületben. Hogy jobban teljen az idő, megkérdeztem: hol lakik, hol dolgoznak szülei, és hogy mindketten otthon vannak-e? Halkan válaszolt kérdéseimre, mig házukhoz érkeztünk. Táskájából előszedett egy kulcsot, kinyitotta a kaput, s én ott álltam egy kis udvaron, mely fölé mint hatalmas zöld bura borult egy kajszifa lombozata. Csak a lakás bejárata fölött világitott a sötétben egy villanyégő.

Már indulni akartam, amikor leheletszerüen karomra tette vékonyka kezét:

— Tanárbácsi...

Megfordultam.

Halkan, hangjában érezhető remegéssel suttogta:

— Én... Én megmondom az igazat. Nem azért nem volt meg a házi feladatom, mert nem tudtam megcsinálni, hanem — délelőtt játszottam egy barátnőmnél. Ne tessék apunak megmondani... Igérem, hogy ezentul megcsinálom a feladatokat. De apu...

Elhallgatott. Nem vagyok szivtelen, de a hazudozásban társ sem szeretek lenni... Pedig sajnáltam a mellettem remegő kislányt.

Halkan, de határozottan mondtam:

— Nem én mondom meg, hanem te! Ne félj, nem lesz semmi bajod, ha igazat mondasz, és munkádban megjavulsz. Most pedig menj előre és kérdezd meg: bemehetek-e?

Előre ment, s én pár pillanat mulva már ott ültem a barátságos világitásu kis szobában a szülőkkel. Lassan indult meg a beszélgetés a gyerekekről, az iskoláról, a tág lehetőségü jövőről.

Katika csak hallgatott, s az asztalteritőt nézte. A pillanatra elakadt beszélgetésben biztatóan veregettem Katika vékonyka ujjaira:

— És most mondd el, Katika, anyunak és apunak azt, amit nekem mondtál.

Akadozva, hüppögve, ki-kicsorduló könnyel mondta el a kislány, hogy ő bizony — amig szülei dolgoztak — tanulás helyett barátnőjével játszott. Az anya szótlanul nézte a siró kislányt, s már az ő szemében is ott csillogott a könny, az anyai szeretetnek a világ minden kincsénél értékesebb ékszere.

Csak az apa vonta össze szemöldökét. Az élet nehézségeivel küzdő, a munkában becsületesen helytálló ember nehezen érti meg a munkakerülést.

Most már az ő karjára tettem kezemet:

— Megtörtént, de még jóváteheto Katika hanyagsága. Nekem már megigérte, hogy ezentul másképpen lesz.

S a kislány megsimogatta apja kezét:

— Igérem, apu.

Vagy Katika igéretében bizott az apa, vagy a vékonyka kéz simogatása tette, — kisimult az összevont szemöldök...

Eltelt már pár nap, s azóta Katika ugy helyezi maga elé a házi feladatos füzetét, hogy azt feltétlenül megtekinthessem... Vannak még itt-ott zökkenők, de egy-egy figyelmeztető szavamnak a következő órára már eredménye van.

S én tudom, hogy Katikának mi a titkos vágya: hogy ellenőrizhesse annak a padsornak a házi feladatait, ahol ő ül...

Ha igy megy tovább, pár hét mulva sor kerülhet erre is...

LÁNG ISTVÁN

hova menjünk hol szórakozzunk?

rádió

Szombat, november 4.

BUKAREST I.

Hriek: 5, 5.30, 6, 6.30, 7, 9, 11, 13, 15, 16, 18, 20, 22, 24, 2.55. Gazdasági lapok szemléje: 11.03. Operaáriák: 11.15, 16.40. Könnyüzene: 11.30, 12.20, 13.40, 14.35. Vizállás-jelentés: 11.50. Népdalok: 12, 13.10, 14.15, 15.05, 17.30, 20.20, 21. Hangszerszólók: 15.20. Zenés adás Moszkvából: 15.30. A rádió-televizió kórusa énekel: 16.15. Esztrád muzsika: 16.30. A román föld emlékezete: 17.10. A Föld körül: 18.05. Zenei kaleidoszkóp: 18.20. Tudomány, technika, fantázia: 18.40. Román dalok: 19. Sport: 19.30. Egy dal az Ön cimére: 19.40. Folytatásos rádiójáték, V rész: 20.40. Tánczene: 21.20, 22.35, 0.05, 2.02. A rádió-televizió esztrádzenekara játszik: 22.15. Irodalmi pillanat: 22.30. Időjárás-jelentés: 2.

BUKAREST II.

Hirek: 7.30, 8.30, 10, 12, 14, 17, 19, 21, 23, 0.55, 1.55. A civilizáció történetéből: 11.15. Kórusok: 11.40, 15.15. Könnyüzene: 12.06, 13, 15.30, 19.03, 22.30. Zenei varieté: 12.20. Népdalok: 12.45, 16, 18, 19.45. Dramatizált olvasmány: 13.30. Déli hangverseny: 14.08. Operettmuzsika: 15. Ruha István hegedül: 16.15. Sanzonok: 16.35. Sabin Drăgoi: Román rapszódia: 17.10. Misu Iancu dalaiból: 17.25. Közlemények: 17.40. Operarészletek: 18.30. Irók a mikrofonnál: 19.30. Szimfonikus zene: 20, 23.20. Mese: 20.30. Tánczene: 21.05, 0.10, 1. Román dzsessz szólisták: 23.07.

filmek

MURESUL: Fantomas a Scotland Yard ellen (8, 10, 12, 14, 16, 18, 20, 22).

STUDIO: A veronai per (11, 14.15, 16.30, 18.45, 21).

IFJUSÁGI: A boszorkányok fala. Kiegészités: Tudományos láthatár (16, 18, 20, vasárnap 14 órakor matiné), délelőtt 11 órakor: Lenin Lengyelországban.

VICTORIA: A nagy vendéglő (11, 14, 16, 18, 20).

PROGRESUL (Ujarad): Az utcán (18, 20, vasárnap 10, 16, 18, 20).

SOLIDARITATEA (Gáj): Angelica és a király (17, 19, vasárnap 15, 17, 19).

MIKELAKA: Veszélyes feleségek (szombaton 19, vasárnap 17, 19 órakor).

GRÁDISTE: Az ég kapui. Kiegészités: Nyomok az aszfalton (17, 19, vasárnap 15 órakor matiné).

VIDÉKI MOZIK MŰSORA

PÉCSKA: Halló, Japán! és Szibériai Lady Mackbeth.

NAGYLAK: Az igazság pillanata.

KURTOS: Sasok között.

VILÁGOS: Warlock.

PANKOTA: Film egy elbüvölő lányról.

VINGA: Az Innsbruck-i olimpiai játékok és Sorakozó.

televizió

szombat

november 4.

18.00 Nekünk, asszonyoknak.
18.30 Gyermekeknek.
19.00 Iskolásoknak.
19.30 Esti TV-hiradó.
19.50 Dokumentumfilm.
20.10 Teleenciklopédia.
21.10 Vidám est.
21.25 A szökevény (film).
22.15 Zenés-szórakoztató müsor.
22.45 Éjszakai TV-hiradó.
23.00 Telesport.

hangverseny

Szombaton, november 4-én este 8 órakor a Kulturpalota nagytermében tartja az aradi Állami Filharmónia szimfonikus zenekara az évad VI. hangversenyét.

Vezényel EMANUEL ELENESCU érdemes művész, hegedün közreműködik ŞTEFAN GHEORGHIU érdemes művész.

Müsoron: GLIER: Népek barátsága nyitány; M. JORA: Burleszk; CHAUSSON: Poéma hegedüre és zenekarra; DVORZSÁK: Uj világ szimfónia.

Vasárnap, november 5-én 11 órakor ifjusági hangverseny. Bérlők részére a 6. számu szelvény érvényes. Jegyek az ügynökségnél és hangverseny előtt a Kulturpalota pénztáránál.

☆

Vasárnap, november 5-én délután 5 órakor a Kulturpalota nagytermében az aradi Állami Filharmónia szólistái, énekkara és zenekara hangverseny formájában bemutatja GHERASE DENDRINO: SZÁLLJON A DAL cimü operettjét.

Zenei vezető: PAUL PARADENCO.

Jegyek az ügynökségnél és hangverseny előtt a Kulturpalota pénztáránál.

Színház

Szombaton, november 4-én este fél 8 órakor: **Procesul Horia** (H bérlet).

Vasárnap, november 5-én délután fél 4 órakor: **Procesul Horia** (bérletszünet), este fél 8 órakor: **O întîmplare cu haz** (B bérlet).

Bábszínház

SZOMBATON, november 4-én, délután 4 órakor: **Sarea-n bucate.**

VASÁRNAP, november 5-én, délelőtt fél 11 órakor: **Amnarul.**

múzeum

Az aradi Tartományi Muzeum megtekinthető — hétfő kivételével — naponta 10—13 és 17—20 óra között a Kulturpalotában.

A muzeum alábbi osztályai tekinthetők meg:

— állandó régészeti kiállitás

— képtár

— Arad környéki állandó néprajzi kiállitás

— A Nicolae Grigorescu grafikájából készült kiállitás október 21 és november 16 között a V. Alecsandri utca 1. szám alatt tekinthető meg.

Fontos értesítés

Az Arad-városi Közüzemek a lakosság tudomására hozza, hogy szombatról vasárnapra, november 4-ről 5-re virradó éjszaka, éjféltől reggel 7 óráig teljesen szünetel az ivóvíz szolgáltatás a városi hálózatban.

Felkérik az érdekelteket, tárolják az erre az időszakra szükséges vizmennyiséget.

(368)

Pártgyűlés vagy termelési értekezlet?

Épp ugy, mint más területeken, a vállalatok termelő részlegein is fontos szerepe van az alapszervezet közgyülésének. Köztudomásu, hogy közgyülés vitatja meg a részleg lényeges problémáit és dönt azok megoldása tekintetében. A jól előkészitett közgyülésnek az egész politikai-szervező tevékenységre vonatkozó határozatok meghozatalán kivül nagy nevelő hatása is van. A közgyüléseken a kommunisták, kivált a fiatalabbak, megszokják a belső pártéletet, megtanulják birálni a fogyatékosságokat, önbirálati szellemben elemezni saját tevékenységüket. Ez igy van helyén, igy is történik a legtöbb pártalapszervezetben. De lássuk, vajon ugyanezt mondhatjuk a December 30 gyár csövező részlege A-váltásának pártalapszervezetéről is?

Általában kissé nehéz helyénvaló véleményt mondani egy alapszervezet egy esztendei munkájáról. Ezért inkább csak a minap megtartott beszámoló és választó közgyülés néhány pozitiv és negativ oldalával foglalkozom az alábbiakban. Pártunk dokumentumai nem egyszer hangoztatták, hogy a politikai munka hatékonyságának a gazdasági sikerekben kell megmutatkoznia. Ez azonban természetesen nem jelenti azt, hogy az alapszervezetek átveszik a müszaki-adminisztrativ vezetőség szerepét s ahelyett, hogy a politikai nevelő munkával foglalkoznának, kizárólag vagy nagy részben gazdasági kérdésekre összpontositják tevékenységüket. Ilyen vonatkozásban az emlitett közgyülés igen közel állt a megszokott termelési értekezletekhez. Mind a beszámoló, mind az azt követő hozzászólások nagy része az elért gazdasági sikerekkel, a termelésben észlelhető fogyatékosságokkal foglalkozott. Helyes az, hogy a beszámolóban emlitést tettek egyes kommunisták, igy Iovanov Alexandrina, Vékony Zsuzsanna, Arsa Petru, Neamțu Avram és másoknak a termelésben kifejtett példamutató tevékenységéről, arról, hogy rendszeresen tulteljesitik tervfeladatukat, de kevésbé helyes, hogy sem a beszámoló sem pedig a felszólalók egyetlen szót sem ejtettek arról, mit tesznek a kommunisták a gyengébben felkészült munkások megsegitéséért. Pedig erre nagy szükség lenne, mert a részlegen igen sok az uj, tapasztalatlan dolgozó. Többen tettek emlitést arról, hogy melyik gépnek mi is a hibája, milyen alkatrészekre lenne szükség, stb. Keveset beszéltek viszont a büró által kifejlé, de senki sem foglalt nyiltan állást az ilyen elitélendő magatartással szemben.

A gyülésen az is kitünt, hogy az alapszervezet néhány tagja nem ismeri a pártdokumentumokat, határozatokat. Csak ezzel magyarázhatató az a tény, hogy Pop Elisabeta KISZ titkár és Neamțu Avram afelől panaszkodtak, hogy a mesterek nem engedélyezik a különféle ifjusági tevékenységek — könyvterjesztés, gyülésre való meghivás stb. — munkaidőben történő elvégzését. Ugy látszik, ezek az elvtársak még nem hallottak az RKP.KB Végrehajtó Bizottságának azon utasításáról, miszerint a politikai és társadalmi tevékenységet munkaidő után kell megszervezni!

Részben objektiv, de főleg szubjektiv okokból a büró szektárisan dolgozott, ugyanis ténylegesen az öt tagból csupán a titkár (Stana Aron) és annak helyettese foglalkozott rendszeresen a feladatok valóraváltásával. Reméljük, az uj büró levonja a kellő tanulságokat ezekből a hiányosságokból és a pártbizottság irányitásával eredményesebb politikai-nevelő munkát fejt majd ki.

SCHIFF LÁSZLÓ

ELVSZERŰ VITA

Miközben a zsufolt helyi vonat az őszi határt szeli, tisztázni szeretném magamban, mit is várok a kürtösi liceum pártalapszervezetének beszámoló és választó gyüléseitől. Eszembe jut a néhány héttel ezelőtt töltött nap, az izzó tanévkezdő hangulat, melyet ujból és ujból átél az iskola, s amelynek forrásából következtetni lehet egy egész esztendő munkájára. Az uj igazgató és egy tanfelügyelő kiséretében jártam akkor az osztálytermeket, kukkantottam be a két uj laboratóriumba, s nem tudom elfelejteni azokat a lelkes vitákat, melyek az iskola holnapját és holnaputánját próbálták kialakitani. Szép lesz-e az uj üvegház, a bejárat előtt? — tette fel a kérdést magának egy kis nevelői csoport két csengetés között, s néhány lépéssel arrébb gyermekek gyürüjétől körülvéve már az uj iskolapark és sportkomplexum, a földrajzi kisérleti állomás kérdéseit vitatták. Igen, ezt várom majd ott is a pártgyülésen, ennek az okos, tudatos, perspektivikus munkának a lényeges vonásait, ki szeretném tanitani a kommunista nevelők, vágyainak, terveinek hétköznapjainak gyermekszeretetének a pulzusát, azt a lüktető erőt, mely arra hivatott, hogy az értelem csiszolómühelyét irányitsák. És ime itt vagyok az ünnepivé varázsolt osztálytermben, s a nevelőkkel beszélgetve ugy érzem, mintha egy régebben megkezdett beszélgetést folytatnánk.

A beszámolót hallgatva örömmel állapitom meg: mély gyökereket eresztett a kommunista nevelők, az összes tanárok és tanitók munkája s a gyülés magasabb szintü folytatása a hétköznapi oktatói-nevelői munkának, hogy aztán ismét a hétköznapok folytatásává váljék. A kürtösi liceum kommunistái megértették, miben áll a pártmunka igazi ereje. Nem, nem titkolják a hiányosságokat sem, nem azért ültek össze, hogy az önelégültség babérjain osztozzanak. Bátran szólnak hozzá a beszámolóhoz s bátran vetik fel azokat a kérdéseket is, melyek kimaradtak a beszámolóból. Figyelemre méltóak voltak azok a felszólalások is, melyek a tanári objektivitás és etika kérdésével (Popa Mircea tanár), az alapszervezeti gyülések határozatainak betartásával (Toma Iulianna tanárnő), a nevelői munka folytonosságával és a munkaerőhullámzással (Butulescu Ioan tanár) foglalkoztak, hisz ezeknek a kérdéseknek az őszinte, elvszerű felvetése sokat segithet az iskola nevelői közösségének.

Örvendetes, hogy a kürtösi Ion Creangă liceum kommunista nevelőinek sikerült felvetniök a vita során az iskola életének leglényegesebb problémáit. Hadd emlitsük meg ezek közül elsősorban a TANÁRI TEKINTÉLY kérdését, hisz végeredményben ezen áll vagy bukik az oktatói folyamat eredményessége. Véleményünk szerint a jövőben mind a pártalapszervezetben, mind a nevelői közösségben bátran szembe kell nézzenek azokkal, melyek bizonyos mértékben a nevelői tekintély csorbulásához vezettek, mert e nélkül nem tudják megoldani az iskola előtt álló megnövekedett feladatokat. Szorosan ehhez a problémakörhöz tartozik a középiskolás diákokkal szemben támasztott maximális igény szükségessége, melyről szintén szó került a vitában, s a felszólalók hangsulyozták: a MAXIMÁLIS IGÉNYT a tanaroknak önmagukkal szemben támasztott maximális igényességgel kell kezdeniök. Komolyabban kell tanulmányozniok a kürtösi kommunista nevelőknek azokat az okokat is, melyek eddig KÖZÉPSZERŰ EREDMÉNYEKHEZ vezettek, főleg a felsőbb osztályokban, s azokat a kérdéseket, melyek a PROGRAMOZOTT OKTATÁSSAL, az AUDIO-VIZUÁLIS ESZKÖZÖK HASZNÁLATÁVAL kapcsolatosak s MELYEKET NEM LEHET KIKERÜLNI AZ ISKOLA JELENLEGI FEJLŐDÉSI SZAKASZÁBAN.

A kürtösi I. Creangă liceum pártalapszervezetének beszámoló és választó gyülése az iskolai pártszervezet érettségéről tanuskodik. A pártszervezet további erősitése véleményünk szerint biztositékot fog jelenteni arra, hogy megoldják mindazokat a kérdéseket, melyekről oly magasszintüen és pártszerüen beszéltek a közgyülés résztvevői.

KILIN SÁNDOR

Hideg napok előtt

(Folytatás az első oldalról)

a néhány métert hanyagolták el sok szövetkezetben. Például a pécskai Ogorul egységben az istállók padozata és mennyezete javitásra vár, éppen ugy, mint a kürtösi Augusztus 23 egységben. Viszont ezt különböző objektiv okokra hivatkozva nem csinálták meg. Mi több, Kürtösön ez a probléma immár négy-öt éve húzódik. Pécskán az emlitett egységben, az összes rendelkezésükre álló szakember, munkaerőt a lóistálló épitéséhez összpontositották. Nem mondjuk, ez is kell. Viszont egy kis körültekintéssel, icike-picike szervezéssel a javitás kérdését is meg lehetett volna oldani.

Szederháton a nemtörődömséget nem méterekben, hanem kilométerekben kell mérni. Itt tervbe vették egy tehénistálló épitését, amely csak terv maradt. Az ok: „nem volt anyag". A brigádfelelős egyáltalán nem törődött ezzel a problémával, jobban érdekelte a kertészet. S mikor aztán itt sem volt már teendő, se szó, se beszéd, egyszerüen kereket oldott...

Az elszállásolás kérdését Szederháton ugy oldották meg, hogy egy régi, de még jó állatpotban lévő tanyát vettek s 30—40 borjut itt teleltetnek ki.

Mi kerül majd a szénatartóba?

Ismeretes, hogy az állati termékek mennyisége, különösen pedig a tejtermelés évszakonként változik. Ezt jelentősen befolyásolja nemcsak a szálláshely, a mikroklima, hanem a takarmányféleségek is. Tavasszal és nyáron magasabb a tejhozam, mivel több fehérjékben gazdag lucernafélét és zöldtömeget fogyasztanak az állatok. Sajnos, rajonunkban vannak olyan egységek is, amelyeknek nincs lehetőségük lucerna termesztésére, ezenkivül kevés a legelőjük is.

A kürtösi Augusztus 23 szövetkezetben például Scheul Petru állattenyésztési mérnök szavaival élve, a fejőstehenek nem ismerik a lucernaszénát. Ebből a takarmányféléből sohasem volt elegendő, ami természetesen jelentősen befolyásolta a tejtermést. Mit tettek mégis ebben a szövetkezetben azért, hogy elegendő takarmányt biztositsanak? A mérnök, a szakemberek sokat kisérleteztek és felhasználva a tudomány vivmányait, mindent elkövettek az állati termékek, különösen a tejtermelés fokozása érdekében. Idén is 2150 liter tej elérését irányozták elő takarmányozott tehenenként. Ha már takarmányhiányban szenvednek, felvetődik a kérdés: teljesitik-e a tervszerüsitett fejési átlagot?

SCHEUL PETRU állattenyésztési mérnök: Igen. Sőt, tul is teljesitjük. November 1-ig például, takarmányozott tehenenként 2094 liter tejet fejtünk. Egyáltalán nem volt könnyü ezt a teljesitményt elérni, ha figyelembe vesszük az idei aszályos esztendőt, melynek következtében igen gyenge minőségü a siló is. Mégis cselekednünk kellett. A silót 0.6 százalékos karbamid és 0.2 százalékos ammoniumszulfát oldattal keverjük.

A kürtösi Augusztus 23 termelőszövetkezetben mindössze 53 vagon széna féleséget tároltak. Ez a mennyiség nagyon szükösen lesz elég a növendékállatoknak és a borjaknak. A felelősségteljes munka eredményességét igazolja viszont, hogy 1514 tonna abraktakarmányt biztositottak, amiből 902 tonna szemeskukorica. A tél mind jobban közeledik és ezt komolyan vették és veszik a kürtösi Augusztus 23 termelőszövetkezetben. Idejében intézkedtek a takarmánykonyha épitésének befejezéséről és üzembehelyezéséről. A takarmánymérleg kiegészitéséért kisérleteznek és hamarosan bevezetik a takarmányélesztő előállitását és alkalmazását. Ezáltal növelni fogják a kukoricaszár tápértékét.

Noha rajonunkban a munkaszervezést illetően rossz hirnévre tettek szert a szederhátiak, jelenleg elmondhatjuk, hogy jó gazda módjára készültek fel a télre. Mind a szarvasmarháknál, mind pedig a sertéseknél biztositva van a szükséges takarmánymennyiség.

CZIRKÓ ISTVÁN, a szederháti szövetkezet elnöke: Nem szabad megengednünk a pazarlást. Annak ellenére, hogy több, mint 7000 kiló korpa van a malacoknak, 15 tonna takarmánybors, árpa, zab és mintegy 40 tonna cirokmag a növendékállatoknak, nagyon de nagyon gazdaságosan kell bánnunk a takarmánnyal. Az elmult évek folyamán senki sem törődött az észszerü takarmányozással. Minden esztendőben csak azt tapasztaltuk: elfogyott a sok kukorica, széna, árpa, viszont sem a tejtermelés nem növekedett, sem a hizóállatok sulya nem gyarapodott. Ezért hát intézkedtünk és olyan embereket biztunk meg a sertéstenyésztéssel, akik szivvel-lélekkel dolgoznak és mint szemük fényére ügyelnek az állatok egészségére, fejlődésére és természetesen a takarmányfélék gazdaságos felhasználására is.

☆

Általában tapasztalható, hogy mindenütt felkészültek a télre. Most már a termelőszövetkezetek vezetőin és szakemberein a sor állandóan ellenőrizni a takarmány ésszerü felhasználását. Szükséges ez, mivel a jövő évi zöldtömeg kaszálásáig több, mint egy fél év van hátra.

Választások a pártszervezetekben

Román zeneművészek külföldön

Ionel Geantă, a bukaresti Ciprian Porumbescu Konzervatórium professzora Lengyelországba utazott, hogy zsüritagként részt vegyen a hagyományos H. Wieniawski nemzetközi hegedüversenyen. A november 4 és 19 között Poznanban tartandó versenyen megfigyelőként ott lesz Balogh Ferenc, a kolozsvári Gheorghe Dima Konzervatórium professzora is.

November 10 és 19 között megtartják Bécsben a Franz Schubert és a XX. század cimü nemzetközi versenyt. A neves osztrák és külföldi müvészekből és szakemberekből álló zsüri előtt országunkból megjelenik Ionel Pantea basszista, a legutóbbi George Enescu nemzetközi verseny, valamint a zwickaui, müncheni és prágai zenei verseny kitüntetettje.

Decemberben könnyüzene-szerzők és előadók vesznek részt a varaderoi (Kuba) nemzetközi énekversenyen.

Új egység

MAROSVÁSÁRHELY. A dicsőszentmártoni nagy vegyipari kombinátban megkezdték egy évi 5.000 tonna kapacitásu nátriumbikromát — gyár épitését. A nátriumbikromátot széles körben használják a bőrgyártásban és más iparágban. Az uj egység terveit és a technológiai folyamatokat a kombinátban dolgozták ki.

Ugyanitt befejezéshez közeledik egy nagykapacitásu cinkoxidgyár épitése. Ezeknek az uj termelő kapacitásoknak, valamint a jelenlegi ötéves tervben előirt további létesitményeknek üzembe helyezésével a dicsőszentmártoni kombinát 1970-ben mindössze 10 nap alatt állitja elő egész 1938. évi termelését.

(Agerpres)

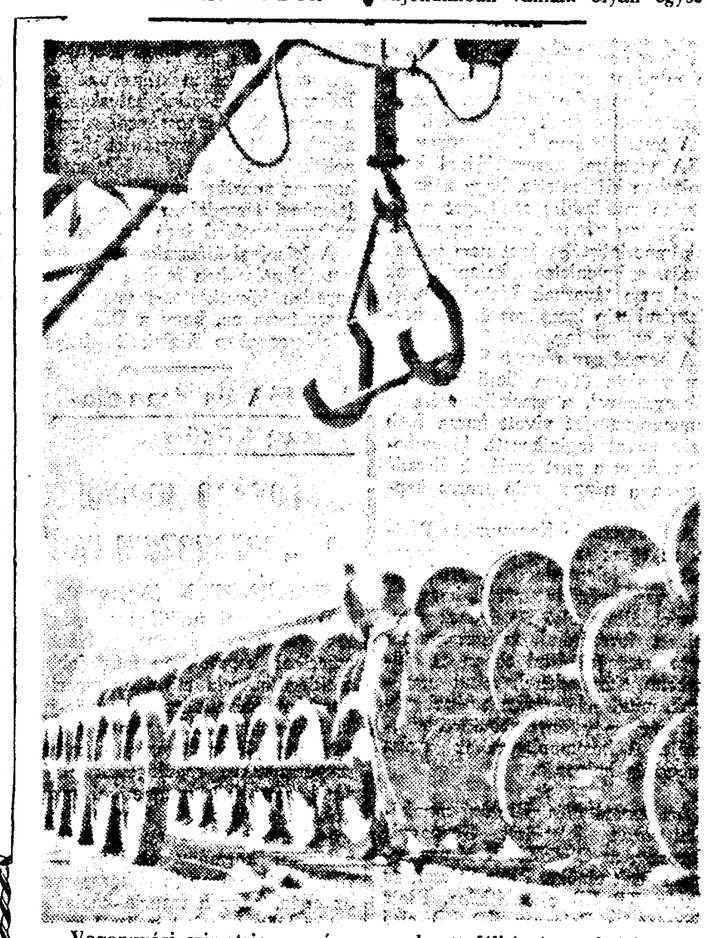

Vagongyári szimetria: a szépen rendezett félkészáru raktárba sázával érkeznek a vagonkerekek.

A könyvmoly és a hét törpe

Egyszer volt, hol nem volt, az Operenciás tengeren is tul, de a városszélén innen volt, volt egyszer egy könyvmoly. Ómolysága roppant tanult teremtésnek bizonyult — nem hiába rágta, emésztette szinte éjjel-nappal a könyveket. Harminchat életéve alatt tizenhétszer sikerült bevennie magát hónapokra, évekre azokba a jellegzetes csikos öltönyökbe, amelyek csupán a legzártabb intézetekben divatosak.

Az év nyarán aztán, ki tudja, hogy s mint röpitette a forgószél Aradra. És mivel titulus hiján könyörtelenül elhessegették volna a szállodákból, felmérte a helyzetet, majd se szó, se beszéd jogot formált a mérnöki cimre. Igy mindenki selyemlepkének nézte és örömmel ölelte a keblére. Helyet szoritottak a mérnöknek álcázott, lesirágcsálónak az Ardealul szállodában is, ahol meghitt „bábra" talált. Innen kapott szárnyra nap mint nap, hogy némi nemü könyv után nézzen, amelyen kedvére elrágódhat. Mert a könyv volt a mindene. Szinte abból élt, amint az alábbiakból is kiderül...

Meleg nyári nap volt, amikor a mi molyunk beröppent a Teba gyár naftalinmentes müszaki könyvtárába. Illedelmesen bemutatkozott, ugyis mint az Energoconstructie vállalat aradi épitőtelepének vezetőmérnöke, ugyis mint könyvmoly. Aztán a lényegre tért. Ugy tett, mintha óriási hordereju tudományos munkán dolgozna és segédkönyvekért esedezett. A könyvtár vezetője elrágódott a kérdésen (néha bizony változnak a szerepek), majd kijelentette, hogy nem bocsáthatja rendelkezésére a kivánt köteteket, mivel nem tartozik a vállalathoz. Ám nem moly az olyan, akit egyetlen kézlegyintéssel el lehet üzni. A könyvtárosnő feje fölé röppent és kimajszolt egy felsőbb hozzájárulást. Igy megkapta a segédanyagot, mehetett... az antikváriumba. Mert talán mondanunk sem kell, hogy nem a nagyon is száraznak bizonyuló papir volt a legfogáravalóbb eledel. Cseréhez folyamodott hát. Az antikváriumból szép, szines papirlapokat kapott a könyvek helyett, azokat meg rövidesen más, sokkal inkább emésztésre méltó anyagokká változtatta. Milyen jól tette, legalább nem tört bele a foga!

Az elkövetkező napokon berepülte a város többi könyvtárait: a vasutasok klubját, a Vagongyárét, a December 30 üzemét, de nem vetette meg a kisebbeket sem — hadd legyen min nyámmognia. Szivesen látták a kisipari termelőszövetkezetek egyesitett bibliotékájában, nem különben a Gépjavitó Üzem és a Teba gyár klubjának könyvtárában — mert ide is ellátogatott, nem csak a müszaki bibliotékába. Az étvágya meg kimeríthetetlennek bizonyult. Néhány nap alatt mintegy 1 700 lei értékü könyvet falt fel ómolysága. Közben a mesebeli törpékké zsugorodott könyvtárosok, klubalkalmazottak ott tipegtek-topogtak körülötte, csodálták őt és szolgáltak neki, mint valami Hófehérkének. Pedig dehogyis volt ő Hófehérke, nagyon is sötétecskén festett még könyvmoly mivoltában is. Ám a naiv hódolat süket is és vak is!

Egyesek a nyári kerthelyiségekben találhatták vele, amint magábazárkózva, önfeláldozóan tanulmányozta a meleg időben pihenőre elraktározott gyapjunemühöz egyáltalán, könyvhöz meg különösen nem hasonló inyencfalatokat, miközben mélyen bele-belenézett a pohárba. És még akkor sem fogtak gyanut! Igaz, a könyvmoly gyakran figyelmeztette őket, rendszerint átvirrasztja az éjszakát, de arról nem esett szó, hogy hol. Még az sem tünt fel senkinek, hogy mire is kellenek az energoépitésnek az olyan könyvek, mint például a Festészet mesterei, vagy a Müvészettörténelem. Hadd buvárkodjék kedvére a jótétlélek — gondolták — hiszen van miben!

Talán az én mesém is olyan felmérhetetlenné nyulna, mint a Szentiványéji ének, melynek se vége, se hossza, ha ómolysága egyik hü táplálója, merő véletlenül, meg nem pillantja a neki kölcsönzött könyvet — amelyből előzőleg gonddal eltávolitották az áruló ismertetőjeleket — az antikvárium kirakatában. De akkor már bottal üthették a nyomát, mert ami igaz, az igaz, nyomot azt hagyott: egy nevet — Grün Sándor — és a lakcimet — Bukarest, Duzilor utca 38 — a könyvtári kartotékokon.

Néhány hónapnak kellett eltelnie, amig sor kerülhetett arra az összejövetelre, amelyet a mi naiv, kárvallott hét törpénk a minap a törvényszék egyik tárgyalótermében rendezett, ahova a Grün-ügyben tanuként idézték meg őket. Látványos találkozó volt, nekem elhihetik! S csodák-csodája, ezuttal senkinek sem jutott eszébe a könyvmoly egészségére kivánni az elfogyasztott köteteket.

Hát itt a vége, fuss el vele..., de talán még se: várd meg az ítéletet, amely — jóllálok érte — nem késik sokáig!

KASA JÁNOS

Tanitómese kicsinyeknek és nagyoknak

nekünk asszonyoknak

MADAME CURIE

Születésének 100 évfordulója

Neve immár fogalommá vált és hire eljutott mindenhová szerte a világon. Ő volt az első nő, aki a párizsi Sorbonne tanára, az Akadémia tagja lett és máig is az egyetlen ember, aki kétszer részesült a legnagyobb tudományos kitüntetésben, a Nobel-dijban. Közel négy évtizedes tudományos munkássága alapvető jelentőségü a modern fizika szempontjából. Életének nagy müve, a természetes rádióaktivitás felfedezése uj korszakot nyitott a fizika — és bátran állithatjuk — az emberiség történetében. Az anyag „negyedik halmazállapotának" a sugárzó, egymásba átalakuló elemeknek a felfedezése az első lépést jelentette az alkimisták évezredes álmának — az „aranycsinálásnak" — modern megvalósitása, az elemeknek egymásba való átalakitása felé. Bizonyára nem véletlen, hogy ezt a döntő lépést, — a mesterséges rádióaktivitás felfedezését — amely az emberiség sokszor avatatlan kezébe adta az atomban rejlő óriás energia felszabaditásának kulcsát — éppen leánya, Iréne és veje, Frederic Joliot tette meg.

Rendkivüli lény volt, nemcsak mint tudós, de mint ember is. Élete valóságos regény: az akaraterő, az önzetlen munka, a fáradhatatlan kitartás igazi hőskölteménye.

Sklodowski varsói fizika tanár ötödik, legkisebb gyermeke, Maria 1867. november 7-én látta meg a napvilágot. Ifju korára rányomta bélyegét a cári elnyomás alatt sinylődő Lengyelország nyomasztó légköre, a gerinces lengyel hazafi, Sklodowski tanár egyre rosszabb anyagi helyzete. Ennek következménye, hogy a nagyon tehetséges fiatal lány középiskolai tanulmányainak befejezése után nyolc évig nevelősködött, amig végül Párizsban tanuló és ott férjhez ment nővére segitségével ki nem jutott a „fény városába" és végre beiratkozhatott a hires-nevezetes Sorbonne egyetem fizika-matematika szakára.

Hihetetlenül nehéz körülmények között, szó szerinti értelemben véve, éhezve, fázva küzdötte át magát — ragyogó tanulmányi eredményekkel — az egyetemi éveken, mig letette az államvizsgát és két licenciátust is szerzett.

Tudományos tevékenysége során ismerkedett meg Pierre Curie, akkor már jónevü fizikussal és több, mint egy évi habozás után férjhez ment hozzá. Házasságuk az igazi hitvesi összefogás, a közös erőfeszités, az együtt végzett eredményes munka utolérhetetlenül szép példája. Néhány év alatt — zsenialitással párosult rendithetetlen kitartással — felfedezték egyes elemek addig ismeretlen tulajdonságát, a természetes rádióaktivitást és hihetetlen erőfeszitések és fáradság árán, senkitől sem támogatva, tisztán előállitották magát a „sugárzó anyagot", a rádiumot. Önzetlen emberségük már ekkor megmutatkozott: nem szabadalmaztatták a rádium előállitásának eljárását, hanem nagyszerü ajándékként adták át az emberiségnek. Tisztában voltak felfedezésük horderejével, de veszélyességével is. Mindkettőjük gondolatát fejezte ki Pierre Curie az 1903. évi fizikai Nobel-dij átvételekor: „Bünös kezekben a rádium igen veszedelmessé válhat".

Madame Curie igazi emberi nagysága férjének oly tragikus, korai halála után bontakozott ki teljes egészében. A szörnyü csapás porig sujtja, de nem töri meg alkotóerejét, küzdenitudását, kötelességérzetét. Egyedül folytatja az együtt megkezdett munkát, gyermekeiért — Iréne-ért és Eve-ért — férje emlékezetéért, a tudományért.

Munkásságával kivivja az egész világ megbecsülését, elismerését, bámulatát, de őt hidegen hagyja a hirnév, a pénzszerzés lehetősége. Laboratóriumának ajándékozza azt a mesés összeget érő egy gramm tiszta rádiumot, amelyet az amerikai nőktől kapott. Dicsőségének csucsán is megmaradt egyszerünek, szerénynek, igénytelennek. „Az egyetlen az összes hires emberek között, akiket a hirnév nem rontott el" — mondotta róla korunk másik nagy fizikusa, Albert Einstein.

Életének utolsó éveiben kegyetlen ellenféllel, a betegséggel kellett felvennie a harcot. Az évek során négyszer operálták két oldali szürke hályoggal, de ő rendithetetlenül dolgozott tovább, mig végül is gyilkos kór vetett véget nagyszerü életének.

1934. julius 4-én halt meg egy akkor még ismeretlen kórban, melyet ma, egyszóval „sugárbetegségnek" nevezünk.

Egész élete küzdelem volt. Előbb a nélkülözéssel, közömbösséggel, meg nem értéssel, majd a titkait makacsul elrejtő természettel, a sorscsapásokkal, a szörnyü betegséggel. Mindig győzedelmeskedett és ő, a gyenge asszony, erősebbnek bizonyult ellenfeleinél. Csak az utolsó csatában maradt alul. Az általa felfedezett rádióaktiv sugárzás győzte le, az okozta halálát és tette halhatatlanná.

M. SZABÓ MÁRIA

nemzetközi élet

Ünnepi ülés a Kreml Kongresszusi Termében

„A szocializmus nagy győzelmeinek 50 éve"

November 3-án a Kreml kongresszusi termében megnyilt az SZKP KB és a Szovjetunió Legfelsőbb Szovjetjének, valamint az OSZSZSZK Legfelsőbb Szovjetjének együttes ünnepi ülése, amelyet a Nagy Októberi Szocialista Forradalom 50. évfordulója tiszteletére hivtak össze. Az ülésen részt vesz az SZKP számos veteránja, az októberi forradalom több szovjet és külföldi veteránja, a moszkvai dolgozók képviselői.

Az elnökségben a Szovjetunió párt- és államvezetői foglaltak helyet. A félszázados évforduló ünnepségeire meghivott más küldöttségek vezetőivel együtt az elnökségben helyet foglaltak Nicolae Ceaușescu és Ion Gheorghe Maurer elvtársak. A teremben voltak a román küldöttség többi tagjai, valamint a romániai forradalmi mozgalom veteránjainak küldöttségei, a Szakszervezetek Általános Szövetsége Központi Tanácsának, a Kommunista Ifjúsági Szövetség Központi Bizottságának, az Országos Nőtanácsnak, az ARLUS Főtanácsának, az Antifasiszta Háboru Veteránjai Szervező Bizottságának, a Romániai Országos Békevédelmi Bizottság küldöttségei.

Az ünnepi ülést Nyikolaj Podgornij, a Szovjetunió Legfelsőbb Szovjetje Elnökségének elnöke nyitotta meg, aki méltatta a Nagy Októberi Forradalom jelentőségét, hangsulyozva, hogy a Szovjetunió nagyszerű eredményei, gazdasági erejének növekedése, a nép jólétének és kulturális szinvonalának emelkedése az Októberi Forradalom eredménye, a kommunista párt bölcsességének eredménye, a szovjet emberek több generációja munkájának gyümölcse. A továbbiakban Nyikolaj Podgornij javasolta az ülés részvevőinek, hogy egy percnyi csenddel adózzanak az elesett harcosok emlékének. N. V. Podgornij ezután a szovjet nép nevében üdvözölte az ünnepségre érkezett 95 ország küldöttségeit.

Leonyid Brezsnyev, az SZKP KB főtitkára ezután előterjesztette „A szocializmus nagyszerű győzelmeinek 50 esztendeje" című jelentést.

Leonyid Brezsnyevnek, az SZKP KB főtitkárának jelentése

A jelentés rámutat, hogy az Októberi Forradalom óta eltelt 50 esztendő során a forradalmi világmozgalom gazdag és sokoldalu tapasztalattal gyarapodott, s ez a tapasztalat bővitette a forradalmi harc utjaival és módszereivel kapcsolatos felfogásokat. L. Brezanyev hangsulyozta, mennyire fontos szem előtt tartani azoknak a feltételeknek egész sokrétüségét, amelyek között a munkásosztály forradalmai jelentkeznek és végbemennek, s ugyanakkor kidomboritotta a szocialista forradalom általános törvényszerüségeinek a jelentőségét.

A jelentés részletesen taglalta, milyen gazdag tapasztalatokhoz vezetett a forradalom véghezvitele egy olyan országban, mint amilyen Oroszország volt, kiemelte a munkásosztály, a bolsevik párt szerepét a forradalmi harcok megszervezésében, a taktikai és stratégiai irányvonal meghatározásában, ami diadalra vitte a Nagy Októberi Szocialista Forradalmat. A jelentés ismertette a polgárháboru éveiben és az idegen intervenció ellen folytatott hősi harcot, szemléltette azt a dicsőséges utat, amelyet a hatalmas társadalmi, gazdasági és kulturális átalakulások öt évtizedében tett meg a Szovjetunió.

A jelentés felidézte V. I. Lenin szerepét, rámutatva, hogy egész élete a nép boldogságáért és érdekeiért vivott kemény harc példaképe volt, majd számba vette azt a munkát, amelyet az SZKP fejtett ki a Szovjetunió szocialista iparositási folyamatának, a falvak szocialista átalakitásának, a kulturális forradalom megvalósításának vezetésében.

L. Brezsnyev méltatta a szovjet nép hősiességét a fasiszta Németország agressziója elleni győzelmes harcában.

Kidomboritva a szovjet ipar fejlődésének gyors ütemét, az előadó rámutatott, hogy az idén az ország termelése 73-szorosa lesz az 1913. évinek, a mezőgazdasági termelés pedig csaknem 3-szorosan növekedett ebben az időszakban.

Rámutatva, hogy a világűrkutatásban elért sikerek beszédesen tanusitják a szovjet ipar, technika és tudomány fejlődését, L. Brezsnyev megemlitette, hogy az automata állomás sikeres Venus-repülése, valamint kozmikus készülékek röppályán való automata összekapcsolása megnyitja az utat egy nagy kozmikus állomás megteremtéséhez.

Az SZKP KB főtitkára ezután hangsulyozta, hogy a párt és az állam szüntelenül gondoskodik az élet- és munkakörülmények javitásáról, s többek között rámutatott, hogy a szovjet hatalom éveiben a munkások reáljövedelme 6,5-szeresen, a parasztok jövedelme pedig 8,5-szeresen növekedett.

A jelentés rámutat, hogy a Szovjetunió a jövőben is elsődleges figyelmet fordit a nehézipar fejlesztésére, s ugyanakkor gyors ütemben fejlődni fog a mezőgazdaság, a közfogyasztási cikkeket termelő iparágak, a szolgáltatások. Az előadó rámutatott, hogy a gazdaság vezetése, a tervezési rendszer javitása és a gazdasági ösztönzés terén fennálló fontos feladatok teljesitése érdekében a párt és a kormány széles körü gazdasági reform megvalósitását kezdte meg.

A szovjet ipar uj lendülete — jelentette ki — lehetővé teszi, hogy még jobban erősitsük nagy államunk védelmi képességét, erősitsük a szocializmus pozicióit a világporondon.

Ezután L. Brezsnyev beszélt azokról a forradalmi átalakulásokról, amelyek az utóbbi 50 évben a nemzetközi küzdőtéren mentek végbe, az erőviszony gyökeres megváltozásáról a világon a szocializmus javára, a gyarmati rabság rendszerének összeomlásáról, a kapitalista országok szervezett munkásmozgalmának befolyásáról, a lakosság széles rétegeinek részvételével folyó demokratikus mozgalmak méreteiről. A világon történt változások — hangsulyozza a jelentés — azt eredményezték, hogy most nem az imperializmus, hanem a szocializmus, az antiimperialista erők határozzák meg a társadalmi fejlődés tartalmát és fő irányát. Ugyanakkor a jelentés rámutat, hogy az imperializmus szüli az agressziv háborukat és miatta fenyeget most a termonukleáris világkonfliktus veszélye.

A szocialista országok közötti uj tipusu kapcsolatok létesitésére hivatkozva L. Brezsnyev rámutatott, hogy azok a bizalmon, a kölcsönös tiszteleten, a szocialista internacionalizmuson alapulnak. A testvérpártok közös erőfeszitésével jelentős eredményeket értek el a szocialista közösség erősitésében. Minden nemzet sajátos módon járul hozzá az uj élet épitésének közös ügyéhez. Mi nagyrabecsüljük minden egyes nép, minden egyes marxista-leninista párt hozzájárulását a szocializmus nemzetközi kincsestárához — jelentette ki. Az élet egész sokoldaluságát kifejező közös alkotó erőfeszitésekből születik a világszocializmus gazdag tapasztalata, amely az emberiség közös javát alkotja

Rámutatva, hogy a forradalmi mozgalom erőfeszitéseinek hatékonysága nagymértékben függ összes osztagai egybeforrottságától és együttműködésétől, L. Brezsnyev sikra szállt a szocializmus világrendszerének, a munkásmozgalomnak és a nemzeti felszabaditási mozgalomnak az imperializmus elleni közös offenzivájáért.

Az SZKP KB főtitkára részletesen kifejtette a Szovjetunió külpolitikáját. Miután kiemelte az e politika alapját képező elveket és a szovjet állam nemzetközi tevékenységének jelentős mozzanatait, rámutatott, hogy az SZKP és a szovjet kormány kötelességének tartja mindent megtenni a szocialista államok nagy közössége erejének és összeforrottságának erősitéséért.

A továbbiakban L. Brezsnyev az USA vietnámi agressziójával kapcsolatban kijelentette, hogy a Szovjetunió mindaddig segitséget nyujt a vietnámi népnek, amig az amerikai imperialisták véget nem vetnek bünös, szégyenletes kalandjuknak és el nem távoznak Vietnámból. A vietnámi nép igazságos ügyért harcol és győzni fog.

A beszéd egy része a Szovjetunió Kommunista Pártja dicsőséges tevékenységével, a szocializmusért és kommunizmusért vivott harca főbb szakaszaival foglalkozott, kidomboritva, hogy a párt erejének életadó forrása a néppel való szoros kapcsolat.

A Szovjetunió Kommunista Pártja, az egész szovjet nép — mondotta a jelentéstevő — szilárdan meg van győződve arról, hogy a szovjet állam első 50 évének sikerei, a forradalmi világmozgalom összes osztagai által ebben az időszakban elért sikerek mind országunk, mind más országok népei számára egy még fényesebb jövő bevezetője. A kommunizmus az egész emberiség holnapja.

★

Az ünnepi ülés délutáni munkálatai során felszólalt Gennagyij Voronov, az OSZSZSZK Minisztertanácsának elnöke, Pjotr Seleszt, az Ukrán KP KB első titkára, Pjotr Maserov, a Belorusz KP KB első titkára.

Üdvözlő beszédet mondott Vladiszlav Gomulka, a Lengyel NK párt- és kormányküldöttségének vezetője, Walter Ulbricht, a Német DK párt- és kormányküldöttségének vezetője, Le Duan, a Vietnámi Dolgozók Pártja Központi Bizottságának első titkára, Waldeck Rochet, a Francia Kommunista Párt főtitkára.

A délutáni ülést diszelőadás követte.

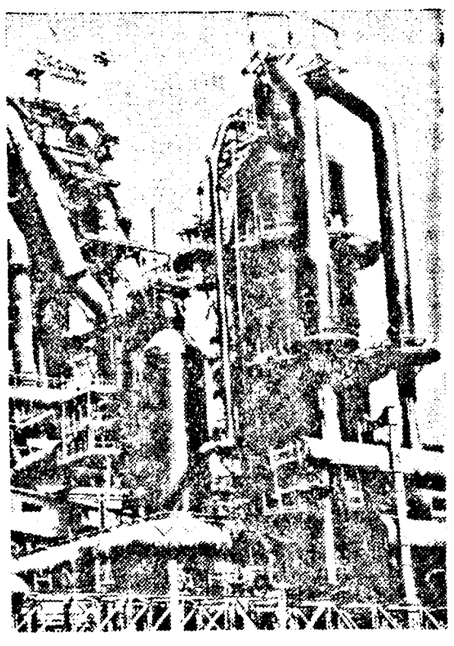

A magnitogorszki Fémipari Kombinát az Ural-vidék egyik legnagyobb ipartelepe. Az Ural hegység vasérce és feldolgozó iparvállalatai nagy szerepet töltenek be a Szovjetunió nemzetgazdaságában. Képünkön: a kombinát egyik magaskohója.

LOTTÓ

A lottó november 3-i huzásának nyerőszámai:

40 36 3 43 49 27 20 42 13 16 80 39

Nyereményalap: 988 122 lej.

ENSZ-közgyűlés

Megkezdték a „koreai probléma" vitáját

NEW YORK. Romulus Căplescu, az Agerpres különtudósitója jelenti:

Az ENSZ-közgyülés politikai bizottságában megkezdődött a „koreai probléma" érdembeni megtárgyalása. E napirendi kérdés három részre tagolódik: Az Egyesült Nemzetek Korea egyesitésével és ujjáépitésével foglalkozó bizottságának (UNCURK) jelentése, a Délkorea területét az Egyesült Nemzetek zászlaja alatt megszállva tartó USA-csapatok és más idegen csapatok kivonása és a fent emlitett Korea-bizottság feloszlatása.

A második kérdés tárgyalási alapjául az a határozati javaslat szolgál, amelyet 13 ország, köztük Románia inditványozott. Románia társszerzője egy másik határozati javaslatnak is, amely kéri a Korea egyesitését akadályozó UNCURK feloszlatását. A napirend első kérdése egy határozati javaslatban ölt testet, amely az UNCURK tevékenységének folytatása és fokozása mellett száll sikra és meghatározatlan ideig el akarja halasztani az idegen csapatok kivonását Dél-Koreából. E tervezet szerzője az USA és további 14 állam, amelyeknek többsége a NATO és a SEATO katonai paktum tagja. Ez utóbbi tervezethez hét állam, köztük Románia több módositó inditványt nyujtott be. Ezek egyrészt azt ajánlják, hogy hivják össze a két koreai állam képviselőinek értekezletét, mert ez a legmegfelelőbb eszköz a probléma megoldására, másrészt pedig, hogy vegyék le az ENSZ-közgyülés napirendjéről a koreai kérdést.

A vitát V. Kuznyecovnak, a szovjet küldöttség vezetőjének felszólalása nyitotta meg. Kuznyecov kijelentette, hogy az amerikai és a többi idegen csapatok kivonása Dél-Koreából előmozditaná a jobb légkör megteremtését a Távol-Keleten és a világ más részein.

Románia a leghatározottabban elitéli a faji megkülönböztetést

— Ion Duma felszólalása a különbizottságban —

A különbizottságban folytatódik a Dél-afrikai Köztársaság kormányának apartheid-politikájával kapcsolatos vita.

ION DUMA, ORSZAGUNK KÉPVISELŐJE rámutatott, hogy az Egyesült Nemzetek Szervezete megalakulása óta különböző politikai szervezeteiben állandóan foglalkozott a pretoriai hatóságoknak a szines bőrü lakossággal szemben alkalmazott faji megkülönböztetési politikájával, majd kijelentette, hogy az apartheid-politika az egész jelenkori társadalomra sulyos következményekkel járó probléma.

A jelenlegi ülésszakon előterjesztett jelentésekben foglalt tényekből egyetlen következtetés vonható le, nevezetesen az, hogy a Dél-afrikai Köztársaságban kialakult helyzet veszélyezteti a békét és a nemzetközi biztonságot.

A kérdést, amelyet ma megvitatunk, a faji elnyomással és a fehér lakosság szupremációjával összefüggésben kell tekintenünk, amely Afrika déli övezetében, vagyis a DAK-ban és Dél-Rhodesiában érvényesül egészen Angoláig, Mocambique-ig és Délnyugat-Afrikáig — hangsulyozta a román küldött.

Az ENSZ kisérletei az apartheid problémájának megoldására — mondotta a továbbiakban a román küldött — fonák helyzetet teremtettek: egyrészt előttünk állnak az e politikát elitélő ENSZ-határozatok, amelyek megvalósitásával fel lehetne számolni a rasszista praktikákat, másrészt pedig azt látjuk, hogy fokozódik a dél-afrikai szines bőrü lakossággal szembeni megkülönböztetés és e lakosság elnyomása.

Románia hűségesen kitart az ENSZ alapokmányában leszögezett elvek mellett, amelyek kimondják az összes emberek alapvető szabadságjogainak tiszteletben tartását és felkarolását, minden megkülönböztetés nélkül. Éppen ezért a leghatározottabban elitéli a faji mégkülönböztetési politikát.

Románia támogatja az apartheid-politika tanulmányozásával megbizott különbizottság ajánlásait és egyetért azzal, hogy sürgős és határozott akciókra van szükség, mivel az apartheid doktrinája negativ következményekkel jár az egész nemzetközi közösségre és nem tekinthető valamely ország belügyének.

Az USA és Franciaország között

Tovább mélyül a „haragszom rád"

WASHINGTON (Agerpres).

Washingtoni politikai megfigyelők véleménye szerint a francia-amerikai kapcsolatok még jobban elhidegülhetnek, mivel az amerikai kormány elégedetlen a francia-iraki kőolajtárgyalások miatt és amiatt, hogy Franciaország katonai szuperszonikus repülőgépek eladásáról tárgyal latin-amerikai országokkal. Amint a France Presse washingtoni tudósitója rámutat, az amerikai kormány október 18-án tiltakozott a francia kormánynál az ellen, hogy a francia kőolajtársaság tárgyalásokat inditott az iraki kormánnyal a Rumailia tartományi kőolajforrások kiaknázásáról. A brit és a holland kormány szintén nagy érdeklődést tanusitott e tárgyalások iránt. Az amerikai jegyzék, amelynek a megfogalmazása a jelek szerint felettébb szigoru volt, hangsulyozza, hogy ez az egyoldalu akció csorbithatja a nagy nemzetközi társaságok (British Petroleum, Royal Dutch Shell, Standard Oil Co., New Jersey és Mobil Oil Co.), érdekeit. Az Egyesült Államok szembeszegült a francia kőolajtársaságnak azzal a szándékával, hogy egyedül válaszoljon az iraki javaslatokra.

Az USA külügyminisztériumának szóvivője egy sajtóértekezleten kijelentette, hogy minden tárgyalást „sokoldalu alapon" kell lefolytatni.

Lemondásra készül Arthur Goldberg

WASHINGTON (Agerpres).

A UPI washingtoni tudósitója szerint az amerikai szövetségi fővárosban továbbra is olyan hirek keringenek, hogy Arthur Goldberg, az USA állandó ENSZ-képviselője lemondásra készül. E hirek szerint Goldberg panaszkodott, hogy elégedetlen az ENSZ-ben játszott szerepével, és az USA más előző állandó képviselőihez hasonlóan kifogásolta, hogy a Fehér Ház és a külügyi államtitkárság csak ritkán kéri ki a véleményét.

A Dél-vietnámi NFF KB Elnökségének felhivása

HANOI. (Agerpres).

A Felszabadulás Hirügynökség közölte a Dél-vietnámi Nemzeti Felszabaditási Front Központi Bizottsága Elnökségének felhivását amely „felszólitja a dél-vietnámi felszabaditó fegyveres erőket és a lakosságot, hogy fokozzák erőfeszitéseiket, okozzanak ujabb veszteségeket az ellenségnek és érjenek el uj győzelmeket".

Amint a dokumentum rámutat, az amerikai—saigoni erők és szövetségeseik állandó számbeli növekedése és modern katonai technikája ellenére a dél-vietnámi felszabaditó fegyveres erők és a lakosság mind nagyobb győzelmeket vivott ki, kijátszotta és meghiusitotta az agresszorok taktikai és stratégiai terveit. A felhivás egyben kidomboritja az erősödő ellentétektől aláásott saigoni rendszer politikai kudarcait.

A felhivás rámutat azokra a konkrét feladatokra, amelyek a fegyveres erőkre és a lakosság különböző rétegeire hárulnak az ország egyes tartományaiban és kifejezi azt a meggyőződést, hogy rendithetetlen bátorságukkal legyőzik az utjukban álló összes nehézségeket és akadályokat.

Etiópia császára

A nemzetközi konfliktusok békés megoldására törekszünk

ADDISZ ABEBA. (Agerpres).

Pénteken a parlament ülésszakának megnyitása alkalmával, — amely egybeesett Etiópia császára megkoronázásának 37. évfordulójával —. I. Haile Szelasszie hangsulyozta, hogy Etiópia kapcsolatai Iránnal és Szomáliával lényegesen megjavultak a két nemzet vezetőivel folytatott közvetlen megbeszélések eredményeként.

Az ország külpolitikája — mondotta Etiópia császára — a nemzetbiztonságának erősitésére, a szomszédokkal való békés együttélésre, az ENSZ és az Afrikai Egységszervezet erősitésére, valamint a nemzetközi konfliktusok békés megoldására törekszik.

A vietnámi helyzetre utalva I. Szelasszie rámutatott, hogy ez nagy nyugtalanságot okoz az egész világon. A császár hasonlóképpen aggodalmát fejezte ki a közel-keleti válsággal kapcsolatban, amely „heves és véres háboruvá fajult".

Nigériai harcok

Súlyos emberi és anyagi veszteségek

LAGOS (Agerpres).

Mintegy 2000 ember vesztette életét azokban a harcokban, amelyek nemrég folytak le a szövetségi csapatok és a biafrai erők között Calabar városért, Dél-kelet Nigéria székhelyéért — közli a France Presse, idézve Benjamin Adekunle alezredesnek, a harcokban részt vett szövetségi egység parancsnokának nyilatkozatát. Az alezredes rámutatott, hogy a szövetségi csapatok csak 60 embert vesztettek s ugyanakkor hangsulyozta, hogy a megölt biafraiak között „300 rendőr volt, akik mindvégig ellenálltak a szövetségi csapatoknak".

Adekunle nyilatkozatát az ujságirók előtt tette, akiket a szövetségi hatóságok különrepülőgépen hoztak Calabarba. A France Presse tudósitója rámutat, hogy a harcok jelentős anyagi veszteségeket okoztak, több ház még mindig lángban áll, a város utcáin még tart a lövöldözés.

A SZOVJETUNIÓBAN PÉNTEKEN FELLŐTTÉK A KOZMOSZ—190 mesterséges holdat. A mesterséges hold fedélzetén tudományos müszereket helyeztek el a kozmikus tér további kutatása érdekében, a TASZSZ által 1962. március 16-án közölt program szerint. A műhold fedélzetén elhelyezett müszerek kifogástalanul müködnek

A CENTROCOOP küldöttségének látogatása a Kinai NK-ban

PEKING. I. Gălățeanu, az Agerpres tudósitója jelenti:

A Fogyasztási Szövetkezetek Központi Szövetségének küldöttségét, amely Filip Geltzzel, a CENTROCOOP alelnökével az élen, az Ellátó és Értékesitő Szövetkezetek Összkinai Szövetségének meghivására látogatást tesz ebben az országban, november 3-án fogadta Li Szien-Nien, a Kinai KP KB Politbürójának tagja, az Államtanács alelnöke. Jelen volt Iorgu Istrate, Románia pekingi ideiglenes ügyvivője.

RÖVIDEN

CSÜTÖRTÖKÖN HEVES INCIDENSEK ZAJLOTTAK le Winston-Salem városban (Észak-Karolina). A szines bőrü lakosság tiltakozó tüntetést rendezett amiatt, hogy egy rendőr megölt egy négert. A tüntetők betörték több üzlet kirakatát, felforditották a gépkocsikat.

CSÜTÖRTÖKÖN NIKOSZIABAN BIRÓSÁG ELÉ ÁLLITOTTAK Denktash ciprusi török vezetőt és két másik honfitársát, akiket kedden tartóztattak le államellenes tevékenység vádjával. A biróság ugy döntött, hogy a letartóztatottakat a nyolcnapos vizsgálat idejére őrizetben tartják.

A FRANCE PRESSE KÖZLI, hogy algiri megbizható körök megcáfolták azokat a New Yorkból származó hireket, amelyek szerint veszélyben van Moise Csombe élete. Az algériai hatóságok fogságában lévő Csombe „jó egészségnek örvend és biztonságban van" — szögezik le Algirban.

A KAIRÓI RADIÓNAK ADOTT INTERJUJÁBAN Mahmud Yuness egyiptomi szállitás-, kőolaj- és bányaügyi miniszter kijelentette, hogy az EAK „elegendő kőolajtartalékokkal rendelkezik, s ezekkel hosszu időn át kielégitheti fogyasztási szükségleteit" — közli a France Presse. A miniszter rámutatott, hogy idejében tartalékoltak elegendő mennyiségü kőolajat.

A MAGYAR KORMÁNY CSÜTÖRTÖKI ÜLÉSÉN megvizsgálta egy hosszu lejáratu (1971—1985) nemzetgazdaság-fejlesztési terv kidolgozásának kérdését. Ezt az elgondolást jóváhagyták és a jövőben az érdekelt minisztériumok konkrét javaslatokat tesznek a terv kidolgozására.

KEITH HOLYOAKE, UJ-ZELAND MINISZTERELNÖKE fogadta Licsezar Avramovot, Bulgária NK Minisztertanácsának alelnökét, s megbeszélést folytatott vele a két ország közötti gazdasági és kereskedelmi kapcsolatok fejlesztéséről. A felek egyetértettek abban, hogy fokozzák a kétoldalu kereskedelmet.

AZ AL AHRAM JELENTI KAIRÓBÓL, hogy Nasszer elnök két megbeszélést folytatott Robert Anderson volt amerikai pénzügyminiszterrel, Johnson elnök különmegbizottjával, aki többnapos látogatást tett az EAK-ban. Amint a lap rámutat, az első megbeszélés során az amerikai küldött kifejtette az EAK elnöke előtt az USA álláspontját néhány közös érdekü kérdésben. A csütörtöki, második megbeszélésen — irja a Reuter — Nasszer elnök vázolta az EAK-nak a khartumi arab csucsértekezlet nyomán kialakult nézőpontját.

SCHIRILLA GYÖRGY MAGYAR SPORTOLÓ, aki a Nagy Októberi Szocialista Forradalom 50. évfordulójának tiszteletére futva teszi meg a Budapest—Moszkva távot, áthaladt Tulán. Schirilla eddig több mint 2000 kilométert tett meg és november 7-én érkezik Moszkvába.

ROGER CRAIG, DALLAS KÖRZET (TEXAS) VOLT ALSERIFFJE, akit a Warren-bizottság annak idején kihallgatott a Kennedy-gyilkosság körülményeiről, kijelentette, hogy szerdán Dallasban rálőttek, amikor két üzletemberrel sétált. Társai kilétét nem volt hajlandó felfedni. Craig hozzátette, hogy néhány nappal ezelőtt bizalmas értesüléseket hozott Jim Garrison, orleans-i körzeti ügyész tudomására, aki ujabb vizsgálatot inditott a volt amerikai elnök meggyilkolásával kapcsolatban, majd rámutatott, hogy a merénylet miatt nem emelt panaszt a rendőrségen, hogy ne legyen kénytelen beszámolni Garrison ügyésszel folytatott beszélgetéséről.

RÖVIDEN

A Vörös Lobogó szerkesztősége és kiadóhivatala: Stejarului utca 2—4. szám. Telefon: szerkesztőség: 16-92, 30-87, 35-69; kiadóhivatal: 28-34; nyomda: 30-93, 20-77. — Tip. I.P.B.A.