VILÁG PROLETÁRJAI, EGYESÜLJETEK!

VÖRÖS LOBOGÓ

Az RKP Arad városi és rajoni bizottsága, a városi és rajoni néptanács lapja

XXII. évfolyam
6672. szám
4 oldal,
25 bani
Szombat,
1966.
augusztus 27

NAPIREND

Gyorsítani kell a hazafias munkák ütemét

A Minisztertanács 1793/1965-ös számu határozata pontosan megjelöli azokat a feladatokat, amelyek a helyi néptanácsok előtt állnak, az önkéntes hozzájárulás észszerü felhasználását illetően. Ennek megfelelően a rajoni néptanács végrehajtó bizottsága utasította a községi néptanácsokat: olymódon szervezzék meg az összegek és munkálatok megszavazását célzó népgyüléseket, hogy azok a leginkább szükséges munkálatok létrehozását határozzák meg. Év elején, amikor sor került ezekre a népgyülésekre, rajoni viszonylatban 2 502 267 lejt szavaztak meg a honpolgárok. Annak érdekében, hogy idejében megkezdhessék, sőt, ahol lehet be is fejezzék az önkéntes hozzájárulásból végzendő munkálatokat, a legtöbb helyen széleskörü politikai-felvilágosító munkát fejtettek ki a lakosság körében, aminek folytán határidő előtt kiegyenlítették a rájuk háruló összegeket. Igy például Nagyiratoson, Monostoron, Orczifalván, Ságon, Zimándujfalun száz százalékban, Kovaszincon, Kisiratoson, Pécskán, Peregen s más helyeken pedig mintegy 96—99 százalékban gyüjtötték be a megszavazott összegeket. Helyenként azonban, — igy Székesuton, Kürtösön, Pankotán, Muszkán és Vingán — vontatottabban ment a pénzösszegek begyüjtése.

Néhány nappal ezelőtt, amikor a rajoni néptanácsnál kimutatást készitettek az önkéntes hozzájárulás pénzalapjáról, kitünt, hogy rajoni viszonylatban már több mint 95 százalékban beszedték a megszavazott pénzösszeget. Igy hát a munkálatok finanszirozásához szükséges összegek mindenütt rendelkezésre állnak. Mégis, az előirányzott objektumok építése, illetve létrehozása eléggé vontatottan halad. Ebben az esztendőben a honpolgárok 3 863 000 lej értékü munka elvégzését szavazták meg. Ebből ezideig mindössze 1 218 000 lejt használtak fel, ami azt jelenti, hogy csak 31 százalékban valósultak meg a tervezett munkálatok.

Mint ismeretes, az önkéntes hozzájárulás nagymértékben elősegiti a községek és falvak fejlesztését, közérdekü objektivumok létesitését. Ezt jól tudják a községi néptanács vezetői is, mégis helyenként csak ötödrendü feladatnak tekintik ezt a jelentős tennivalót. Csak igy magyarázható, hogy a főbb munkálatoknál még mindig csak minimális megvalósitásokról beszélhetünk. Ime néhány számadat, ami ékesszólóan bizonyitja fenti állitásunkat:

Iskola javitás, építés 29 százalék
müvelődési otthon javitás, építés 34 százalék
orvosi rendelő javitás, építés 30 százalék.
ivóviz kut javitás, furás 22 százalék.
utjavitás 10 százalék
villanyhálózat kiterjesztés 57 százalék
más munkálatok 30 százalék.

A második negyedévben a községi néptanácsok a mezőgazdasági munkálatokra hivatkozva — helytelenül — háttérbe szoritották az önkéntes hozzájárulás célkitüzéseinek megvalósitását. Bár helyenként, — igy Orczifalván, Világoson, Peregen, Tornyán, Horián, Szemlakon és Pankotán — értek el némi eredményeket, Fenlakon, Zimándon, Mácsán, Székesuton és más helyeken ugyszólván semmit sem tettek ezirányban.

Rajonszerte csaknem száz százalékban begyüjtötték a pénzalapot. Most már csak az szükséges, hogy az e'következő időszakban valamennyi községi néptanács nagyobb figyelmet forditson a megszavazott munkálatok elvégzésére s még a rossz idő beállta előtt intézkedjen ilyen vonatkozásu feladatának maradéktalan valóraváltása érdekében. Ez minden néptanács kötelessége, elvárják tőlük a honpolgárok, akik megértették az önkéntes hozzájárulás jelentőségét s éppen ezért idejében eleget tettek kötelezettségüknek.

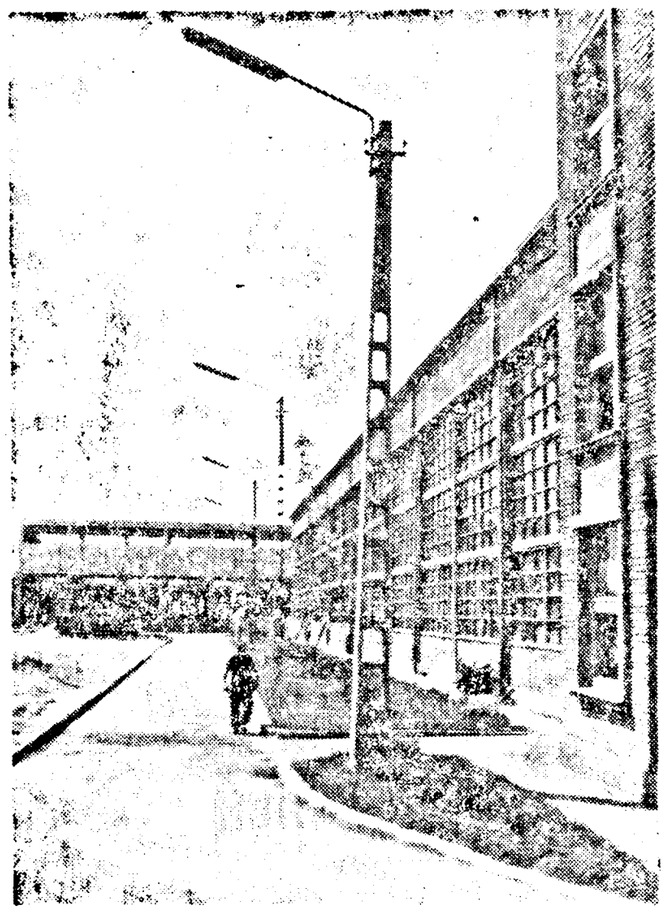

Állandóan fejlődik városunk egyik legkorszerübb üzeme, a Szerszámgépgyár. Képünk a gyárudvar egyik részét ábrázolja, háttérben az uj raktárépülettel.

Nicolae Ceaușescu elvtárs fogadta Bulgária NK Népi Gyűlésének küldöttségét

Nicolae Ceaușescu elvtárs, a Román Kommunista Párt Központi Bizottságának főtitkára pénteken, augusztus 26-án fogadta Bulgária Népköztársaság Népi Gyülésének küldöttségét, amely G. I. Brankov mérnökprofesszornak, a Népi Gyülés építkezési, müépitészeti és városrendezési állandó bizottsága elnökének vezetésével a Nagy Nemzetgyülés meghivására látogatást tesz országunkban.

A megbeszélésen részt vettek a következő elvtársak: Alexandru Drăghici, Paul Niculescu-Mizil, Stefan Voitec, Andrei Păcuraru, az RKP KB tagja, az RKP KB osztályvezetője és Tudor Ionescu professzor, az Akadémia levelező tagja, a Nagy Nemzetgyülés külpolitikai bizottságának tagja.

A bolgár parlamenti tagokat elkisérte Georgi Bogdanov, Bulgária Népköztársaság bukaresti nagykövete.

A megbeszélés során a bolgár parlamenti küldöttség vezetője ismertette az országunkban tett utazás alkalmából szerzett tapasztalatait, s köszönetet mondott, hogy a küldöttség számára kedvező feltételeket teremtettek, s igy megismerhették a román nép politikai, gazdasági, szociális-kulturális téren elért eredményeit. Kifejezte azt a meggyőződését, hogy Bulgária NK Népi Gyülése küldöttségének látogatása még inkább hozzájárul a két szomszédos nép közötti barátság elmélyitéséhez.

Nicolae Ceaușescu elvtárs kidomboritotta a Románia és Bulgária, a Román Kommunista Párt és a Bolgár Kommunista Párt közötti testvéri kapcsolatok állandó fejlődését, amely kapcsolatok a két ország és nép közötti hagyományos barátságon alapulnak. Az RKP KB főtitkára hangsulyozta, hogy a barátság elmélyitése, a két ország közötti sokoldalu együttműködés fejlesztése hozzájárul a szocialista országok egységének erősitéséhez.

A megbeszélés meleg, baráti légkörben folyt le.

(Agerpres)

A jövő évi bőséges termés biztosításáért

A szocialista mezőgazdasági egységek az eddigi tapasztalatok alapján és a szakértők irányitásával idejében kijelölték az őszibuza és más kulturnövények vetésterületét. A legtermékenyebb területeket belterjes buzafajtákkal vetik be.

A gépkezelők és a szövetkezeti parasztok folytatják a talajelőkészitést. Ezzel a munkával eddig több mint 800 000 hektáron készültek el. A szántással egyidejüleg jelentős mennyiségü mütrágyát forgattak alá a talajba.

Nagy gonddal készitik elő a vetőmagot. A legtöbb szocialista mezőgazdasági egységben elhatározták, hogy milyen buzafajtákat fognak termeszteni és a vetőmag több mint 50 százalékát már kondicionálták. A szaklaboratóriumok ellenőrzik a vetőmag tisztaságát és csirázóképességét.

Az összes tartományokban biztositották a buzavetőmag kezeléséhez szükséges hazai gyártmányu vegyszereket.

(Agerpres)

Ülést tartott a Nagy Nemzetgyűlés gazdasági pénzügyi bizottsága

A Nagy Nemzetgyülés gazdasági-pénzügyi bizottsága augusztus 26-án ülést tartott Aldea Militari képviselőnek, a bizottság alelnökének vezetésével. Az ülésen megvizsgáltak egy törvényerejü rendelet tervezetet a Gépgyártóipari Minisztérium megszervezésére és működésére vonatkozó, 7/1964 számu törvényerejü rendelet rendelkezéseinek módositására.

A törvényerejü rendelet tervezetét Mihai Marinescu gépgyártóipari miniszter terjesztette a bizottság elé és megadta a képviselőknek a kért felvilágositásokat.

A viták eredményeként a bizottság kedvezően véleményezte a törvényerejü rendelet tervezetét. A bizottság véleményezését az Alamtanács elé terjesztették.

(Agerpres)

HAZAI HIRADÓ

A Bacău—2 vizierőmü — a Besztercén Stejaru alatt épitett 12 vizierőmü közül az utolsó — épitőtelepén befejezték a tervezett négy áramfejlesztő közül az első 7500 kilowattos generátor szerelését. Elkészültek egyben a gyüjtőtó gátjának első két zsilipjével s igy a Beszterce vizét eltérithetik, hogy befejezzék a gát építését.

A besztercei épitők az év elején óta üzembe helyezték a Vaduri és a Bacău—1 hidrocentrálét, a negyedik évnegyedben pedig átadják rendeltetésének a Bacău—2-t is s ezzel befejeződik a Beszterce vizének komplex hasznositása.

☆

Ebben az évben több, mint 2 300 tanteremmel bővül az országos iskolahálózata. 1960 és 1965 között körülbelül 23 000 tantermet épitettünk. A fővárosban rövidesen befejeznek több nyolcosztályos általános iskolát, ahol a Bukarest térképén nemrég megjelent Drumul Taberei, Balta Albă, Bucurestii Noi uj városnegyedekben, vagy a korábban épitett Bulevardul Armatei Poporului, Soseaua Giurgiului és a Soseaua Gării-Cățelu negyedekben lakó gyermekek fognak tanulni.

A Libertatea gyárban

Valóra váltak a felajánlások

Üzemünk munkaközössége értékes felajánlásokat tett Augusztus 23. tiszteletére. A pártszervezet közvetlen irányitásával a müszaki vezetőség és a szakszervezeti bizottság olymódon szervezte meg a termelési folyamatot, hogy a felajánlások maradéktalanul teljesültek. Kétségtelen: ahhoz, hogy terven felüli eredményekre számithassunk, szükség volt különböző politikai, müszaki-szervezési intézkedésekre. Ezt jól tudják üzemünk illetékes szervei, s éppen ezért idejében megtették a szükséges intézkedéseket. Ezek között megemlithetem: a gépek és felszerelések teljes kapacitásának kihasználását, a munkaidő ésszerü beosztását, stb. A szocialista verseny egyre szélesebb körü kibontakozása kedvezően hatott a tervfeladatok teljesitésére, az utóbbi időben ugyanis lényegesen növekedett a munkatermelékenység. Felajánlásainkról szólva most, ünnep után, amikor pontos kimutatásokkal rendelkezünk megállapithatjuk, hogy valamennyi célkitüzésünket valóra váltottuk, sőt mi több, tul is teljesitettük.

Az alábbi kis táblázatban felsorolt adatok meggyőzően igazolják munkaközösségünknek a nagy ünnep tiszteletére elért megvalósitásait.

Augusztus 23-ig	terven felüli felajánlás	Megvalósitás
Az össztermelésnél	350 000 lej	418 000 lej
Az árutermelésnél	250 000 lej	338 000 lej
Lábbeli	3 000 pár	3 300 pár
Megtakaritás	350 000 lej	401 000 lej
Jövedelem	200 000 lej	250 000 lej

E kimagasló eredmények eléréséhez hozzájárult a vállalat egész munkaközössége, de főleg Luncan Elena, Kunszabó Erzsébet, Manea Maria a felsőrészkészitő műhelyből, Kovács Antal, Timofciuc Filaret a talpaló részlegről, Gáll Magda, Monea Cornel a sajtoló műhelyből, Mihailovici Ana, Suciu Alexandru a kaptafa részlegről és sokan mások, akik átlagon felüli teljesitményt értek el.

Az évek során szerzett tapasztalataink hasznositása révén jelentős sikercket értünk el a nyers- és segédanyagok ésszerü felhasználása terén. A bőrszabászok olymódon helyezték el a szabásmintákat, hogy minél kevesebb hulladék származzon, s igy jelentős mennyiségü nyersanyagot takaritottak meg

Az eddig elért kimagasló eredmények serkentőleg hatnak munkaközösségünkre, s arra ösztönzik a vállalat valamennyi dolgozóját, hogy az elkövetkező időszakban is lankadatlanul munkálkodjon az RKP IX. kongresszusa határozatainak valóraváltásáért.

Filó József
brigád-vezető

Levesesláda

GOSCHI KATALIN levelezőnk arról tudósit, hogy augusztus 23, a felszabadulás évfordulójának tiszteletére a Teba gyár szövői ünnepi müszakot tartottak s ezalkalommal kimagasló eredményeket értek el. Bogdán Ana szövőnő például 162 százalékban teljesitette tervfeladatát. Szabó Magda, Schibel Teréz, Sulea Ileana, Cușmir Doina, Kulm András, Manc Lucreția, Tătar Maria, Luncan Elisabeta, Calalb Alexandru, Fazekas Emilia, Dörner Erzsébet, Mihuța Florea, Achim Ecaterina és mások 140—150 százalékos tervteljesitést értek el.

BADESCU STEFAN levelezőnk arról számol be, hogy Világos községben is lelkesen ünnepelték meg augusztus 23-t. A kulturotthon énekkara Popovici Dumitru tanár vezetésével énekszámokat adott elő, majd versekkel köszöntötték a nagy évfordulót. Ezután a CFR-egységek fuvószenekara szórakoztatta az egybegyülteket.

MESSER ARANKA olvasónk levelében arról számol be, milyen kellemes élményben volt része annak a 126 személynek, akik a közelmultban a Carpați turista hivatal által rendezett szovjetunióbeli kiránduláson részt vettek.

— Mély benyomást tett ránk, amikor Leningrádban meghivást kaptunk, hogy legyünk a Barátság Házának vendégei — irja levelében. — Itt megmutatták a palota gyönyörü termeit, elmondták történetét, megcsodáltuk a fali kárpitokat, a csillárokat, a remekmü kandalókat és a többi müvészi kivitelezésü mütárgyat. Sok kedves, szép élmény emlékével tértünk haza és örökre feledhetetlen marad Leningrád és Moszkva lakóinak meleg testvéri vendégszeretete.

Táborban

Az elmult hetekben többszáz fiatal tanult és szórakozott a festői szépségü Breaza-i táborban. A KISZ Központi Bizottsága szervezésében itt került sor a szakmai és müszaki iskolák KISZ-bizottságai titkárainak kiképzésére. Közel két héten át tartományunk e csodás vidékén az ifju tanároknak alkalmuk volt megosztani, általánositani a KISZ alapszervezetekben különböző akciók rendezésében szerzett pozitiv tapasztalataikat, ugyanakkor az előadások metodikai viták, a gyakorlati tevékenység révén kibővsiteni politikai és kulturális ismereteiket.

... Ünnepi keretek között került sor a tábor megnyitására. A zsufolásig telt diszteremben Florea Ispas elvtárs, a KISZ Központi Bizottságának titkára emelkedett szólásra: sok sikert kivánt a kiképzés résztvevőinek tevékenységükben és értékes utmutatásokat adott az itt töltött idő gyümölcsöző kihasználására vonatkozóan.

Az igen változatos és gazdag programnak teljes mértékben sikerült összekapcsolnia a metodikai, gyakorlati tevékenységet a kulturális és sportjellegü rendezvényekkel.

A tábor ifju lakói több igen érdekes előadást hallgathattak végig, melyek pártunk ideológiájával, az ipar és mezőgazdaság további fejlesztésével, a KISZ szervezetek munkájával kapcsolatos problémákat taglalták. Igen hasznos volt az a négy metodikai beszélgetés, amely az iskolák KISZ szervezetei tevékenységének legfontosabb kérdéseivel foglalkozott, éspedig: Az iskolák KISZ szervezetei által alkalmazott formák és módszerek a tanulmányi helyzet emelése, a tanulók kommunista szellemben történő nevelése, a szabadidő ésszerü felhasználása, valamint gazdag és változatos szervezeti élet megteremtése érdekében. Ezalkalommal a legmegfelelőbb, a legjobb munkamódszereket népszerüsitették, azokat a módszereket, amelyek kitünő eredményekhez vezettek.

A Bukarestbe, a párttörténeti muzeum megtekintése céljából szervezett kirándulás: „A legmagasabb szakmai képzettséghez vezető ut az iskola padjaiban kezdődik" cimmel rendezett szimpozion —, amelyen részt vett Olteanu Bujor elvtárs, a Brazi-i Finomitó vezérigazgatója, egy idős munkás, egy ifju technikusnő a Ploiesti-i Kőolaj Finomitóból, egy fiatal lakatos — a vidám táncestek, a karnevál, a tábortüz vagy az irókkal és kritikusokkal szervezett találkozó — mind egyazon célt szolgáltak, éspedig a tábor lakói ismereteinek bővitését, tapasztalatainak gazdagitását a tanulók, az iskolások szabadidejének minél változatosabb, tartalmasabb, vonzóbb megszervezésére vonatkozóan.

A fentebb elmondottak igazolják, hogy a két hét ott Breazan nem telt hiába. Sok uj és tartós barátság szövődött. A fiatal tanárok kicserélték impresszióikat, uj és értékes tudnivalókban gyarapodtak, amelyeket felhasználhatják az élet küszöbén álló tanulóifjuság kommunista jellemének formálásában, kialakitásában.

Truta Horia
a rajoni KISZ-bizottság titkára

Tevékenysége mindig gyümölcsöző

Három évvel ezelőtt, a mesteriskola sikeres elvégzése után került Crisan Pavel a November 7 gyárba. Az üzem vezetősége örömmel fogadta, hisz nagy szükségük volt jólképzett szakemberekre. Az iskolában elért kiváló eredményei többet értek bármilyen ajánlólevélnél. Az üzem vezetősége habozás nélkül a szesz részleg hőerőmü központjának mesterévé nevezte ki. Kezdetben nem volt könnyü dolga az ujdonsült mesternek. A részlegen ugyanis elég gyakoriak voltak a munkafegyelmi kihágások. Az uj mester elhatározta, hogy véget vet ennek a tarthatatlan helyzetnek. Bár szolgálati kötelessége nyolc órai munkaidőt szabott meg, gyakran 14—16 órát töltött a gyárban. Állandóan a dolgozók között sürgött-forgott, ellenőrizte őket, tanácsokkal látta el őket, megmagyarázta, milyen nagy baj származhat abból, ha valaki elalszik munkahelyén vagy nem képes éberen ellenőrizni a kazánok nyomását. Nem volt könnyü dolga. De az alapszervezet segitségével néhány hónap alatt sikerült teljesen megváltoztatni az itt dolgozó emberek magatartását.

Az erőtelep munkájára nincs panasz. Télen és nyáron egyaránt biztositják a termelési folyamathoz szükséges gőzt, vizet és süritett levegőt. Jóllehet a nyári nagy melegben, amikor még árnyékban is 30 fok fölé szökken a hőmérő higanyszála — elképzelhető milyen hőség van egy kazánházban — a Crisan Pavel vezette kis közösség fáradhatatlanul teljesiti szolgálatát. Ennek a munkahelynek egy másik sajátossága az, hogy itt nincs megállás. Éjjel nappal, hétköznap és ünnepnap működnek a kazánok. Érthető tehát, hogy a mester is bent tölti szabadidejének nagy részét...

Mint az üzem szakszervezeti bizottságának alelnöke is értékes tevékenységet fejt ki. Nagy hozzáértéssel irányitja a 24 szakszervezeti csoport munkáját, s jelentős mértékben hozzájárul ahhoz, hogy valamennyi üzemrészlegen körültekintően szervezzék meg a szocialista versenyt. Kezdeményezésére uj munkamódszereket vezettek be a karbantartó műhelyben, s igy kifogástalan minőségben és idejében sikerült elvégezni a nagyjavitási munkálatokat...

... Az egyik nap, a gyárból hazatérő Crisan Pavelt a Lenin körut 33—35 számu tömbház lakóbizottságának elnökét, arról értesitették, hogy az egyik lakásban elromlott a vizvezeték. Ha a bajt nem orvosolják idejében, meg kell szakitani a vizszolgáltatást az egész házban. Az elnök késedelem nélkül intézkedett a hiba kijavitásáért.

Ebben a tömbházban 40 család él. Elkerülhetetlen, hogy egyik-másik lakásban ne történjen valami. S a lakók minden esetben bizalommal fordulnak „elnökükhöz", hisz jól tudják, kérésük biztosan orvoslást nyer. Az elnök javaslatára közös erővel két szőnyegporoló állványt emeltek, az udvarban tetszetős virágágyásokat készitettek. A lakóbizottság gondoskodik a lakók aragázzal történő ellátásáról is. Havonta összeirják az igényeket s egyszerre rendelik meg a szükséges mennyiségü aragázt.

Még számos olyan példát sorolhatnánk, amely Crisan Pavel odaadó, lelkiismeretes tevékenységét igazolja. A mester, elnök s alelnök példája arról tanuskodik, hogy a kommunista — bárhol dolgozik és él, tevékenysége mindig gyümölcsöző.

Schiff László

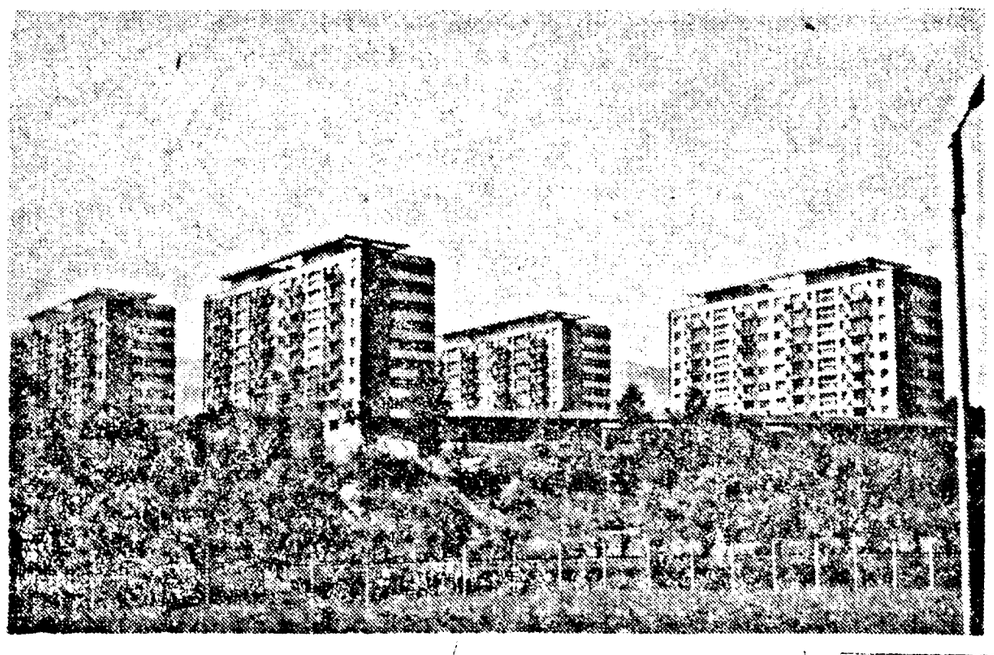

A vulkáni bányászoknak a közelmultban adták át a felvételünkön látható, valóban festői lakótömböket.

DACCIC-2

A feleki hegyoldal zöld lombsátrai között szinte elvész a Kolozsvári Számítási Intézet csendes villája. Olyan az épület, mintha az algebra ismeretlenjeinek rejtélye venné körül. Miközben a lépcsőkön felfelé haladunk, szinte várjuk a szokásos feliratokat: „Igazgató"... „Osztályvezető" .... de sehol nem láthatók. A számoknak ebben a szentélyében minden lenyűgözően egyszerű.

Tiberiu Popoviciu akadémikus, az intézet igazgatója ezekkel a szavakkal fogad.

— Az a gyanúm, hogy az elektronikus gép érdekli...

— Daccic—2, mondom halkan, s örömmel tölt el, hogy ilyen hamar térhetünk a tárgyra.

Az ismert matematikus jegyzetfüzetében lapozgat.

— A Kolozsvári Számítási Intézet első numerikus automata készüléke, a Daccic—1, — mondja az akadémikus — bár nem rendelkezik a legragyogóbb „emlékezőtehetséggel", jól dolgozott. 1964 óta csaknem 2200 órán át működött, s ezalatt több mint 50 bonyolult problémát oldott meg a matematikának a legkülönbözőbb területeken való alkalmazása terén, mint például gazdaság, biológia, tervezés, csillagászat, zene. Ha ezeket a számításokat egy ember irodai villamos számológéppel akarta volna elvégezni, 1 500 000 munkanapra lett volna szüksége! Hogy még konkrétabb példával szolgáljak: a szeizmikus vidékek román építkezési normáinak megállapítására szolgáló megfigyelések feldolgozása alkalmával a Daccic—1-nek 1760 differenciál egyenletet kellett megoldania s mindössze 75 óra alatt meg is oldotta. Egy nagyon gyakorlott számítónak rendes villamos számológépen ez 310 évi megszakításnélküli munkájába került volna.

— Tudomásom szerint a Daccic—1 másodpercenként 2000 műveletet végez. Mekkora lesz az új elektronikus gép műveleti sebessége?

— Másodpercenként legalább 20 ezer művelet. Mindenesetre a Daccic—2 memória-egysége sokkal nagyobb lesz, noha fizikai értelemben vett volumene ugyanakkora marad vagy esetleg kisebb lesz. Hogy ez gyakorlatilag mit jelent, kíséreljük meg az előbbi példával szemléltetni. Míg a Daccic—1-nek 75 óra kellett az 1760 differenciálegyenlet megoldásához, az új univerzális elektronikus gépnek mindössze 5 óra kell majd. Az arányt nemcsak a megnövekedett sebesség határozza meg, hanem a logikai struktúra is, amely többek között lehetővé teszi a könnyebb programálást is. Nagy figyelmet szentelünk az üzemeltetés lehető legnagyobb fokú egyszerűsítésére, hogy a gépet minél szélesebb körben lehessen alkalmazni. Mikor a Daccic—1-gyel dolgoztunk, kénytelenek voltunk 50 alá csökkenteni az optimális tervezés megszorításait, most a Daccic—2-vel 100-on felül emelhetjük. Ezzel bonyolult gazdasági-tervezési feladatok megoldását fogjuk tudni elősegíteni.

Ezután megtudjuk, hogy az új típusú elektronikus számítógép szerkesztésén egy matematikusokból álló munkaközösség dolgozik, amelynek tagjai dr. Emil Muntean, dr. Teodor Rus, Liviu Negrescu, Florica Kramer és Ciresica Jalobeanu, valamint egy gépészmérnökökből álló csoport, amelynek tagjai Mircea Bocu, Gheorghe Farcas, Azzola Bruno és Jolanda Iuhas mérnökök. Egytől egyig fiatalok, sőt egyesek nagyon fiatalok. A matematikusok és gépészmérnökök egyetlen összeforrott munkaközösséget alkotnak, amelyet lelkes alkotószenvedély, forró hazaszeretet fűt, hogy tovább fejlesse a nemrég megteremtett román kibernetikát.

Ludovic Roman.

az Agerpres Kolozs tartományi tudósítója

Pillanatképek az augusztus 23-i ünnepi felvonulásról

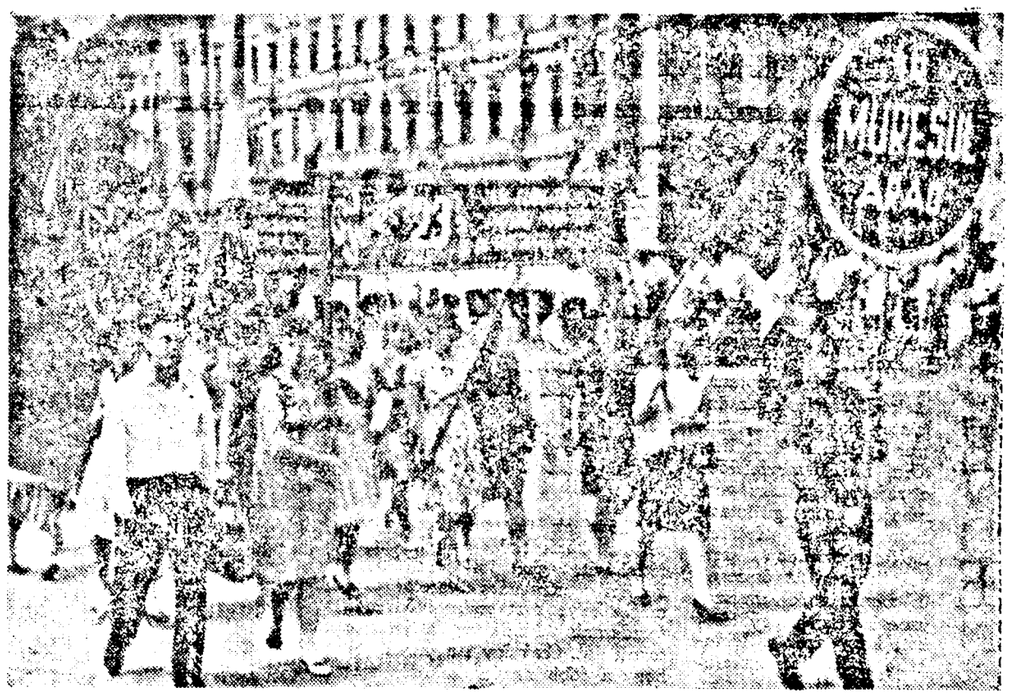

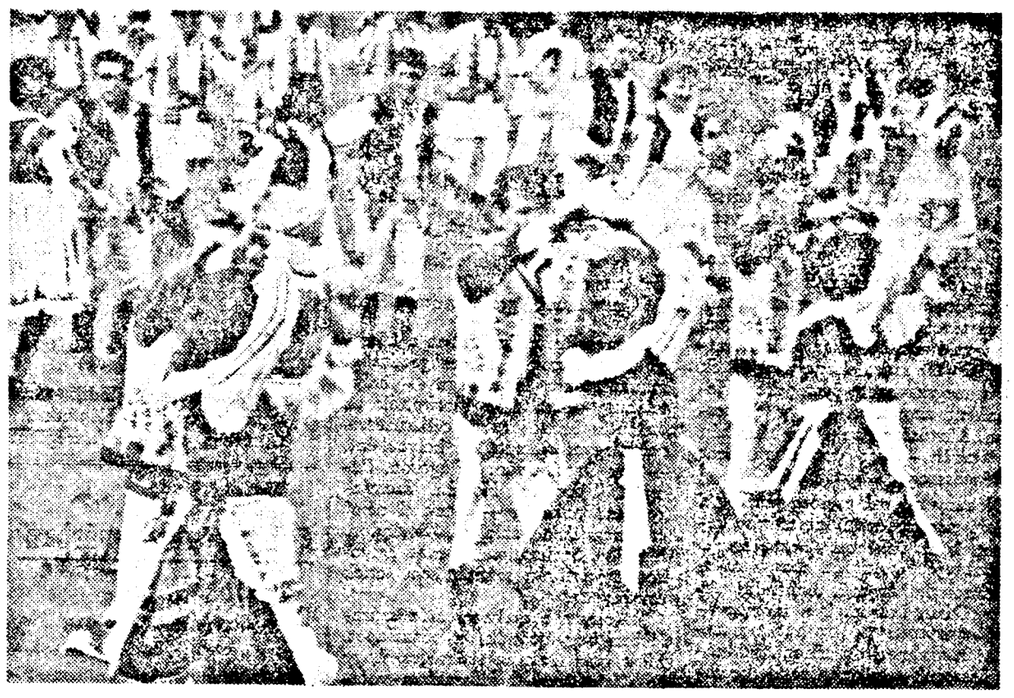

Munkában a társadalmi ellenőrző csoport

A Teba gyár dolgozói szép számban vesznek részt a társadalmi ellenőrző csoportok tevékenységében. Észrevételeikkel, javaslataikkal nagy segítséget nyújtanak a kereskedelmi egységeknek, az egészségügyi szerveknek a még előforduló hiányosságok felszámolásában.

A gyár dolgozói három egészségügyi ellenőrző csoportban tevékenykednek.

Az egyik Miclea Elena vezette csoport, dr. Avram Mirceanak, a gyár szakorvosának irányításával ellenőrző körutra indult az elmult napokban. Meglátogatták a gyermekpoliklinika sebészeti osztályát. Az ellenőrzés célja: meggyőződni arról, hogy a kis betegek milyen kezelésben részesülnek, hogyan látják el őket, miképpen gondoskodnak gyors felépülésükről.

A gyermekpoliklinika sebészeti osztályán, a kortermekben, a folyosókon kifogástalan rend és tisztaság uralkodik. Minden jel arra vall, hogy a betegek a leggondosabb ápolásban részesülnek és mindent elkövetnek azért, hogy minél hamarább felépüljenek.

Az ellenőrző csoport tagjai a konyhát is meglátogatták, hiszen a gyógyulásban döntő szerepet játszik a táplálkozás. Itt sem akadt semmi kifogásolnivaló: meggyőződhettünk arról, hogy izletes ételeket főznek a kis lábadozóknak. Az ellenőrzés napján például tejfeles zöldséglevest csirke aprólékkal, csirke paprikást burgonyával, harmadik fogásként pedig mazsolás kőtestesztát szolgáltak fel ebédre a betegeknek.

A társadalmi ellenőrző csoport tagjai azonban hiányosságokat is felfedeztek, amelyek nehézséget jelentenek főleg olyan esetben, amikor sürgős orvosi beavatkozásról van szó. Az egészségügyi szervek például nem oldották meg a gázellátás kérdését, pedig a gázhiány miatt a sebészeti osztályon nehézségek merültek fel. Jó volna, ha intézkedés történne azirányban, hogy az egészségügyi egységek, ebben az esetben a gyermekpoliklinika, szükség esetén a gázellátás terén azonnali kiszolgálásban részesüljenek.

Zámbó Judit
a Teba gyár dolgozója

Hétvégi sportműsor

SZOMBATON

SAKK

A városi Sportklub termében 9 órai kezdettel a Bánát Kupa keretében Krisána, Kolozsvár, Bánát és Olténia legjobb ifjusági sakkozói mérik össze erejüket. A verseny vasárnap délelőtt 9 órakor folytatódik.

KÉZILABDA

ICA—Gyarmatai Timpuri Női tartományi mérkőzés kezdődik 17 órakor az ICA pályán.

VASÁRNAP

LABDARÚGÁS

A labdarúgó bajnokság B-osztályában idény-nyitó mérkőzést viv a Vagonul és a Medgyesi Gazmetan a Vagonul stadionban 9.30 órakor.

Megkezdődnek a rajoni labdarúgó bajnokság első csoportjának küzdelmei is, 16.15 órai kezdettel a következő mérkőzésekre kerül sor: Kispereg—Kürtös, Mácsa—Nagylak, Pankota—Alunis, Vinga—Kisiratos, Világos—Szépfalu, Nagyiratos—Majlát. A felnőttek mérkőzése előtt az ifjuságiak kezdenek 15 órakor.

KOSÁRLABDA

A Constructorul pályán 10 órakor a Foresta—Kolozsvári Universitatea (női) és utána a Constructorul—Kolozsvári Universitatea (férfi) mérkőzésre kerül sor a Románia Kupa keretében.

KÉZILABDA

A Constructorul pályán 10 órakor tartományi bajnoki mérkőzést viv a Sportiskola és a Constructorul.

NEMZETKÖZI MÉRKŐZÉS VÁROSUNKBAN

Az elkövetkező napokban országunkba érkezik Irán válogatott futballcsapata. Az első mérkőzést Aradon tartják. A távoli ország labdarúgó együttesének ellenfele az UTA csapata lesz. A mérkőzésre szerdán, augusztus 31-én délután 5 órai kezdettel kerül sor.

A televízió műsora

Szombat, augusztus 27.

18 Gyermekeknek: A gyermekek rajzolnak. 19 Híradó. 19.15 Népdalnokok. 19.30 A butor — dokumentumfilm. 19.45 Filmujdonságok. 20 Enciklopédia. 20.05 A sopoti (Lengyelország) VI. nemzetközi dalfesztivál. 23.05 Sport. 23.15 Híradó. 23.25 Időjárásjelentés.

Vasárnap, augusztus 28.

8.30 Pontos idő. 8.32 Értünk, asszonyokért. 9.15 Adás gyermekeknek és iskolásoknak. 10.30 Falusi műsor. 15 Labdarúgó mérkőzések (Rapid—UTA, Steaua—Politehnica). 19 Esti TV híradó. 19.10 Kedvelt előadók. 19.30 Kőbe vésett dokumentumok: Horia. 19.50 Közvetítés a tengerpartról. 20.40 A bagdadi tolvaj. Főszerepben: Conrad Veit. 22.15 Telesport. 22.35 Éjszakai TV híradó.

Kedd, augusztus 30.

18 Adás gyermekeknek és iskolásoknak. 18.30 A budapesti Atlétikai EB. 19.40 Esti TV-híradó. 19.55 Akik túlélték (film). 20.25 Az első lépések (gazdasági TV-krónika). 20.45 Közvetítés a Lucia Sturza Bulandra színházból. 23 Éjszakai TV-híradó. 23.07 Időjárásjelentés.

Szerda, augusztus 31.

18 Adás gyermekeknek és iskolásoknak. 18.30 A budapesti Atlétikai EB. 20.50 Esti TV-híradó. 21 Tudományos adás. 21.45 A legszebb nő (film). 23.20 Éjszakai TV-híradó. 23.27 Időjárásjelentés.

Csütörtök, szeptember 1.

18 Adás iskolásoknak és gyerekeknek. 18.30 A budapesti Atlétikai EB. 20.45 Esti TV-híradó. 21 Kezdések. 22 Negyed óra Max Linderrel. 22.15 Mozart: Egy kis éji zene. 22.30 Éjszakai TV-híradó. 22.40 Időjárásjelentés.

Péntek, szeptember 2.

18 Adás gyerekeknek és iskolásoknak. 19 Esti TV-híradó. 19.15 Avantpremier. 19.30 Budapesti Atlétikai EB. 20.45 A hét. 21.45 Sztárparádé: Salvadore Adamo 22.05 Folklór atlasz. 22.50 Vietnám (dokumentumfilm). 23.10 Éjszakai TV-híradó. 23.20 Időjárásjelentés.

Népzene hangverseny

Az aradi Állami Filharmónia népi zenekara vasárnap, augusztus 28-án délután fél 6 és este 8 órakor **népzene hangversenyt** rendez a Kulturpalota nagytermében.

Közreműködnek: Lucreția Ciobanu, Ștefan Lăzărescu, Ana Arcașu-Amigdalis, a Román Rádió-Televizió munkatársai, Sofia Preda és Irina Ciucaș, az aradi Állami Filharmónia szólistái.

Zenei vezető: Ionas Adalbert, Népdalgyűjtő: Ioan T. Florea.

Amerikában vetítik

MURESUL: Az antik érme (10, 14.15, 16.30, 18.45, 21, kedvező idő esetén 20.30-kor a kertben). STUDIÓ: A „Bölény akció" (11, 15, 17, 19, 21). VEAC NOU: Jelek a város felett. Kiegészítés: Egy doktor története. (11, 16.45, 19, 21). IFJUSÁGI: Valaha tolvaj volt. (11, 16.30, 18.45, 21, kedvező idő esetén 21 órakor a kertben). VICTORIA: A szegénylegények. Kiegészítés: A gyermek és a vihar. (14, 16, 18, 20. Vasárnap 11 órakor matiné). PROGRESUL (Ujarad): Judex. Kiegészítés: Égi történet. (16, 18, 20, vasárnap 10 órakor matiné). SOLIDARITATEA (Gáj): Old Shaterhand. (17, 19, vasárnap 15 órakor: matiné). MIKELAKA: Winnetou II. (17, 19, vasárnap 15 órakor matiné). CFR (Grădiste): A bátor Pardaillan. (17, 19, vasárnap 15 órakor matiné).

A VIDÉKI MOZIK MŰSORA:

PÉCSKA: **Dacia:** Fanfan la Tulipe. **Victoria:** Találkozás Ischiában.

NAGYLAK: Lázadás.

KÜRTÖS: Vasárnap New Yorkban.

VILÁGOS: Sakk a királynak.

PANKOTA: Marilyn.

VINGA: Victoriei út.

Az aradi Tartományi Múzeum

megtekinthető vasárnap, kedden és pénteken, 10 és 13, valamint 17 és 20 óra között a Kulturpalota épületében. Legkevesebb 15 személyből álló csoportok szerdán, csütörtökön és szombaton a délelőtti órákban is felkereshetik a muzeumot.

A muzeum alábbi osztályai tekinthetők meg: képzőművészeti tárlat (külföldi, nemzeti és kortárs galéria), az 1848-as forradalom muzeuma, állandó régészeti kiállítás.

Várható időjárás

Az aradi meteorológiai intézet jelenti: ma, augusztus 27-én változó, de hűvös idő, jobbára felhős égbolttal. Helyenként kisebb eső lehetséges. Mérsékelt északi szél. A hőmérséklet állandósul. A legalacsonyabb éjszakai hőmérséklet 9—14, a legmagasabb nappali hőmérséklet pedig 19 és 25 fok között váltakozik.

Várható időjárás augusztus 28-án és 29-én: változó idő, felhős égbolttal, amikor helyi eső lehetséges. A hőmérséklet előbb állandósul, majd lassan emelkedik.

Az aradi
PRECIZIA
szövetkezet
szeptember 1-vel
fémipari műszaki rajzolót
alkalmaz
Felvilágosításokat nyújt a szövetkezet személyzeti osztálya, Eminescu utca, 57. szám.

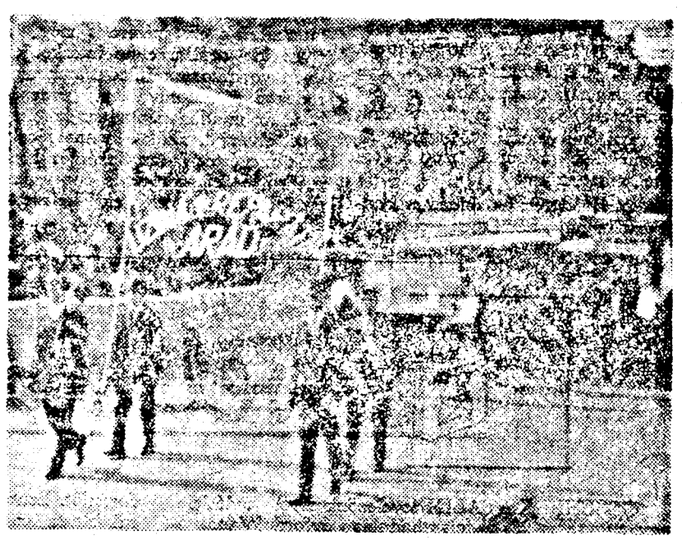

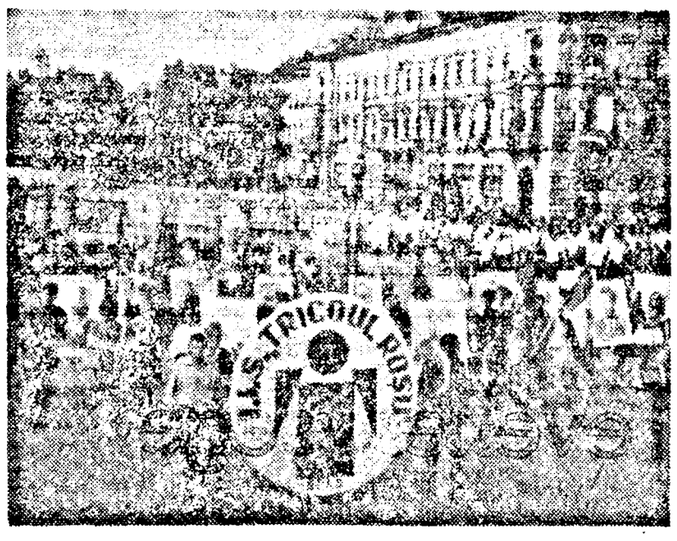

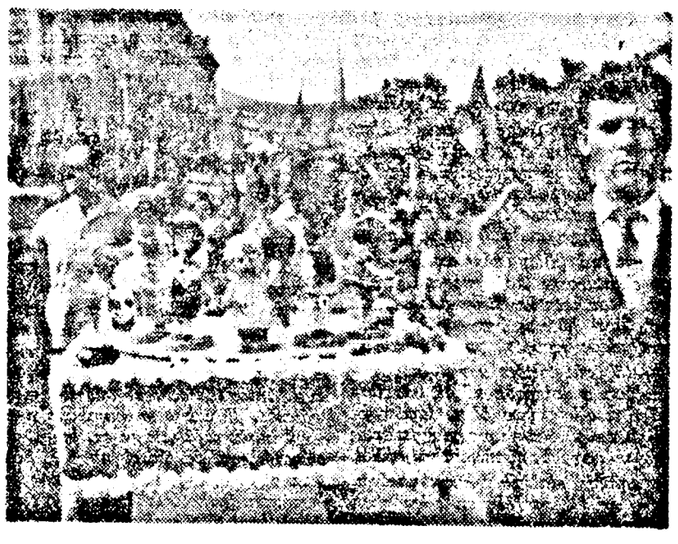

RÁDIÓMŰSOR

Szombat, augusztus 27.

BUKAREST I.

5 Hírek. 5.06 Reggeli zeneműsor. Közben: 5.15 Torna. 5.30 Falurádió. 6 Hírek, sport, időjárásjelentés. 6.30 Hirdetések, muzsika. 6.40 Műsorismertetés. 7 Hírek, sport, időjárásjelentés. 7.15 Sportindulók. 7.30 Esztrád műsor. 7.45 Vidáman köszönt a pionir. 8 Lapszemle. 8.08 Népdalok és táncok. 8.30 Kedvelt dallamok. 9.30 Orvosi tanácsok. 9.35 Népi muzsika. 9.42 Ion Bădănoiu új felvételeiből. 10 Hírek. 10.03 Mauriciu Vescan dalok. 10.15 Népi zenekar. 10.30 Zenei adás iskolásoknak. 10.55 Szimfonikus képek. 11.20 A rádió irodalmi ujsága. 12 Hírek, időjárásjelentés. 12.07 Műsorismertetés. 12.10 Részletek Zeller: Madarász című operettjéből. 12.30 Folklór feldolgozások. 12.45 Szimfonikus hangverseny. 13.22 Könnyűzene. 13.30 Népzenei előadók. 14 Hírek, időjárásjelentés. 14.08 Esztrád varieté. 14.40 Opera részletek 14.50 Vízállás jelentés. 15 Népi muzsika. 15.30 Zenei kaleidoszkóp. 16 Hírek, sport, időjárásjelentés. 16.15 Hangszerszólók. 16.30 Zenei adás Moszkvából. 17.15 Kevéssé ismert dallamok. 17.30 Népi muzsika. 17.45 Marieta Bătrînu és George Răpcău énekel. 18 Hírek. 18.05 A Föld körül. 18.15 Ismeri az előadót? 18.40 Tudomány, technika, fantázia. 19 Egy dal az Ön címére. 19.30 Zenei varieté. 20 Esti rádióujság. 20.30 Román zenei hangverseny. 21.05 Sport. 21.15 Tánczene. 22 Hírek, sport, időjárásjelentés. 22.30 A Rádió-Televizió esztrád zenekarának hangversenye. 22.45 Szombatesti zenegép. 22.52 Hírek.

BUKAREST II.

7.30 Hírek, sport, időjárásjelentés. 7.45 Strauss operett nyitány. 7.55 Vidám műsor. 8.10 Műsorismertetés. 8.15 Szólisták esztrádja. 8.30 Folklór album. 9 Hírek. 9.03 A hét művészei. 9.35 Esztrád melódiák körhintája. 10 Operaáriák. 10.15 Olvassunk együtt. 10.30 Carmen Petra-Basacopol: Szonáta. 10.45 Népzenei szólisták. 11 Hírek, időjárásjelentés. 11.07 Könnyűzene. 11.20 Román szimfónia. 11.53 A Rádió-Televizió gyermekkórusa. 12.10 Gazdasági lapok szemléje. 12.25 Debussy: Ibéria szvit. 12.45 Argesi népdalok és táncok. 13 Hírek. 13.05 Műsorismertetés. 13.08 Térzene. 13.18 Lincke operettjeiből. 13.30 Ezt a dalt neked választottam. 14 Népdalok és táncok a hallgatók kérésére. 14.30 Déli hangverseny. 15 Hírek, sport, időjárásjelentés. 15.10 Könnyűzenei hangverseny. 15.30 Miért? Honnan? Mióta? 15.50 Marin Chisăr műsora. 16 Magda Ianculescu operaáriákat ad elő. 16.15 Dalok. 16.30 Könnyűzene. 17 Hírek, sport, időjárásjelentés. 17.15 Ion Luican énekel. 17.30 Schubert szerzemények. 17.45 Irodalmi krónika. 17.55 Muzsika. 18 Edmond Deda zeneszerző, karnagy, előadó. 18.15 Hirdetések, reklámok, muzsika. 18.35 Népzene. 19 Hírek. 19.03 Hartulary Darclée: Szimfonikus szivt. 19.30 A kultura történetéből. Traian Vuia. 19.50 Tánczene. 20.30 Jó éjszakát, gyerekek. 20.40 Operett részletek. 21 Hírek. 21.05 Könnyűzene. 21.35 Románcok. 21.55 Ritmusok. 22.30 Irodalmi pillanat. 22.35 Tánczene. 23 Hírek, sport. 23.10 Prágai Tavasz. 1966-fesztivál. 23.47 Tánczene. 0.52 Hírek. 0.55 Tánczene. 1.52 Hírek.

Innen-onnan — erről-arról

ÉLETMENTÉS

Hazánk légi óceánjában odaadással és hozzáértéssel végzik kötelességüket az Aviasan pilótái. Évente mintegy hétezer beteget szállitanak, tehát ugyanennyi küldetésnek tesznek eleget. A repülők nagy mennyiségü gyógyszert, konzervált vért és szérumot dobnak le ejtőernyővel. Az alábbiakban, kedves olvasóink, bemutatjuk e pilóták életének és munkájának néhány mozzanatát.

★

Fehér köpenyes ember őrködött egy beteg ágyánál. A beteg szive fáradtan vert, a pulzus egyre gyengült. Nem sokkal ezelőtt hozták a Cîmpulung Moldovenesc-i kórházba V. B.-t, egy közeli vágterület gépészét, sulyos égési sebekkel. Sürgős sebészeti beavatkozásra volt szükség. De ehhez lasi-ból kellett volna hozni szakorvost és gyógyszert.

A percek könyörtelenül multak, a beteg állapota sulyosbodott.

Volna egy megoldás... De ki merészel szembeszállni a dühödt viharral?

— Hallló! Aviasan! Egy emberélet veszélyben forog.

Emberéletről van szó! Nem volt szükség sok magyarázatra. Néhány perc mulva Gheorghe Macovei pilóta és Valerian Ionescu orvos már a gépben ült.

A fehér repülőgép felszállt, a pilóta rákapcsol. A repülőtéren maradt társai nézik, hogyan száll a gép a szélben és az esőben.

...A gép kis repülőtéren szállt le. Néhány perc mulva az orvos a beteg ágyánál van a szükséges gyógyszerekkel.

...Néhány nap telt el és a nyári nap bőkezüen ontja sugarait. A Cimpulung Moldovenesc-i kórház ablakában egy felépült ember fürkészi az eget és a repülőgép fülkéjében ülő szerény emberre gondol, aki nem is sejti, hogy valaki, akinek életét mentette meg, hálásan emlékszik meg róla.

Gheorghe Macovei, akárcsak az Aviasan többi pilótája számára lehet, hogy ez már a századik vagy az ezredik sikeresen teljesitett feladat volt. De még sorolhatnók ennek a derék pilótának sikeresen végrehajtott küldetéseit.

...Valahol a Urancea-hegységben egy ház kigyult. A család összes tagjai égési sebeket szenvedtek. Sok vér kellett az átömlesztéshez. Gheorghe Macovei egy nap alatt többször szállitott Bukarestből és Buzăuból — esőben, ködben — életmentő fiolákat.

...Egy elgázolt ember gerinctörést szenvedett. A Tîrgoviste-ből felszállt pilóta, megbirkózva a mostoha időjárással, felére csökkentette a repülési időt.

Kiragadott mozzanatok ezek, amelyek mindenekelőtt az ember életéért vivott harc megható példái.

Gh. C. Agiu,
az Agerpres szerkesztője

Országunk legújabb védett területe

Országunk legujabb védett területe a Mangáliától mintegy 10 kilométerre elterülő hegieni erdő. Több mint 230 hektáros területen a természeti szépségek egybeolvadnak a tudományos értékekkel. Növényvilága, amelyben mind számbelileg, mind a fajták szempontjából tulsulyban vannak a földközi-tengeri és fekete-tengeri növények, határozottan délszaki jellegü. Az erdő főként alacsony, földközi-tengeri tipusu fákból áll. Van közöttük molyhos tölgy, kis gyertyán, krisztustövis, vadjázmin, virágos köris, sárga cserszömölce, törökmeggy és más fekete-tengeri fafajták.

Ez az egyetlen erdő országunkban, ahol együtt található a galambszinü ördögszem, a hasznos tisztesfü, a fehér és sárga sáfrány stb. Tavasszal sok féle szinü és erezetü, páratlan szépségü, fehér, kék, lila és karminpiros nőszirom boritja az erdő tisztásait.

A mult nyomdokain

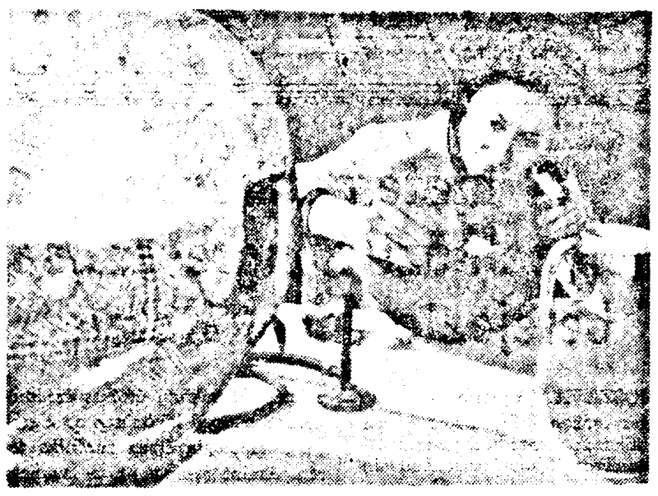

A fővárosi archeológiai intézetben.

A nagyváradi Tartományi Muzeum régészei a Körösgyéres mellett végzett ásatások során rendkivül értékes leletre bukkantak: a felszintől mindössze 60 centiméter mélységben egy trák település nyomait tárták fel. A település a vaskorszak kezdetének középső időszakából, az i.e. 800—550-es évekből maradt fenn. Ezt bizonyitják az emlitett korszak jellegzetes tárgyai, elsősorban a kelta vasbalta. Ugyanott, mélyebbre hatolva, mintegy két méter mélységben a bronzkorszakba való átmenet időszakából az i.e. 1900—1700-as évekből származó lakóhely-maradványok, cserépdarabok kerültek napvilágra.

☆

A segesvári rajoni muzeum kollektivája és a kolozsvári történelmi muzeum szakértői római táborhely maradványait fedezték fel Segesvár mellett. Az ásatások folyamán edénytöredékek és római pénzek kerültek felszinre.

☆

A Mezőterem község határában végzett ásatások alkalmával a nagykárolyi múzeum szakemberei sok bronzkorszakbeli munkaeszközt és néhány fegyvert hoztak felszinre. Az itt talált kalapácsok és balták, valamint a kőből, agyagból vagy állati csontokból készült háztartási eszközök azt bizonyitják, hogy az itt élő emberek számára a bronz nagyon nehezen megszerezhető anyag volt. A feltevés alátámasztja, hogy a település helyén csupán néhány bronztárgy került napvilágra.

Találtak még sok apró edényt és egy miniatür szekeret. A gyermekjátékok között talált szekér kétségtelenül bizonyitja, hogy a település lakosai szekereket használtak szállitóeszközként.

☆

A tordai történelmi muzeum munkatársai Borev, Mihai Viteazu, Mezőszentjakab, Mezőszopor, Bikalat, Várfalva helységek közelében 1601-ből származó érméket találtak. A legjelentősebb leletre Várfalva mellett bukkantak annak a helynek a közelében, ahol valamikor Mihai és Basta tordai tábora volt. A numizmatikusok a leletek alapján érdekes következtetésekre jutottak Erdély 1601. helyzetét, a szomszédos államokkal folytatott kereskedelmi kapcsolatokat stb. illetően.

A tordai muzeum nemrég Mircea cel Bătrîn uralkodása idejéből származó érmegyüjteménnyel gyarapodott. A 107 különböző érmét Havasalföldön verték. Az ezüstpénzek Mirceát ábrázolják koronával, pallással és karddal. Az ezüst pénzeket tordai fiatalok találták Turnu Severin közelében.

A nemek differenciálásának irányitása

A kolozsvári biológiai kutatóközpont tudósait már régóta foglalkoztatja a nemek differenciálásának irányitása a szervezet fejlődése során egyik vagy másik nem irányába fizikai vagy vegyi tényezők segitségével. Azok a kisérletek amelyeket Victor Preda docens-doktor professzor, az Akadémia levelező tagja végzett, bebizonyitották, hogy a méhlepényi gonadotrop hormon alkalmazása bizonyos adagokban meghatározhatja a nemet egyes növényeknél és állatoknál.

Az ezzel a hormonnal kezelt Urtica dioica növény fejlődése a nőnemüség felé fordult. A napi optimális hormon adaggal (két csepp minden levélre) kezelt összes példányok csak nőnemü egyedeknek adtak életet. A kukoricára (hermafrodita növény) alkalmazott hormon 90 százalékban váltotta ki a nőnemüséget és csövekké változtatta a bugavirágzatot. A kis és közepes hormonadagok a növény gyors növekedésére, a himnemü virág elsatnyulására és a csövek számának gyarapodására vezet (3—4 cső egy száron). Nagy adagok, meglepő módon, a növény fejlődését a himnemüség felé forditják.

A méhlepényi gonadotrop hormon ugyanilyen hatást vált ki az állatoknál is. A Rana temporaria béka hormonnal kezelt összes békaporontyaikból mind nőstény békák lettek. A csirkeembrió esetében a hormon ugyanolyan hatást váltott ki. In vitro tenyészetekben a hormon teljesen nemi forditottságot tett lehetővé.

A méhlepényi gonadotrop hormon alkalmazása növényekre és állatokra, amelyet első izben a kolozsvári biológiai kutató központban tanulmányoztak, jelenleg komplex gyakorlati kutatások tárgyát képezi.

PILLANATKÉPEK ÁLLATKERTBŐL A BUKARESTI

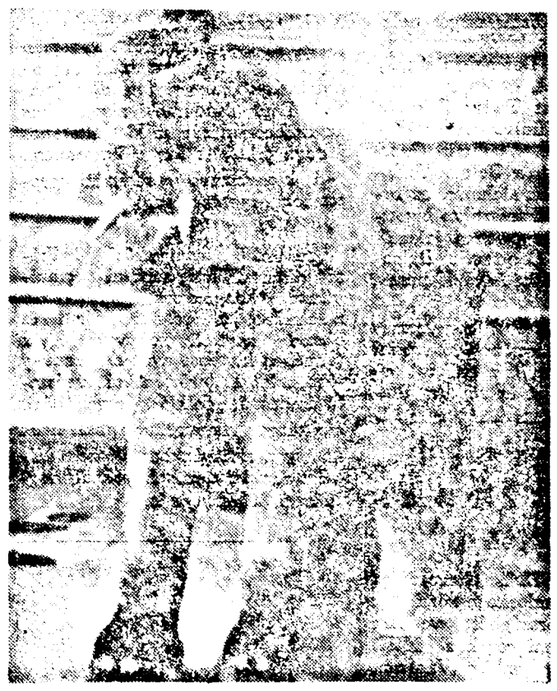

Orvostudományi érdekességek

Ernest Coe, amerikai lakos, akinek mult év december 7-én kivették a bal agyféltekéjét, csaknem normálisan él, megcáfolva egyes orvosi elméleteket. A betegnek, akit Omaha városban rosszindulatu agydaganattal operáltak, megmaradtak mindazok a képességei, amelyekről azt hitték, hogy a bal agyféltekével vannak kapcsolatban. Operáció után ki tudott ejteni néhány szót, tiz hét mulva pedig feltette az első kérdést. Jelenleg le tudja irni a nevét nagybetükkel és meg tud különböztetni 25 szinkombinációt, mozgatni tudja jobbkezét és jobblábát, egy guruló szék segitségével közlekedik és ujra járni tanul. Az orvosokat meglepte, hogy a betegnek megmaradt operáció előtti jóhangulata.

★

Georges Mathe, a villejuifi rákkutató intézet professzora kijelentette, hogy a ionizáló sugárzások bőrrákot és különböző szervek rákos megbetegedését, főleg fehérvérüséget okoznak. A hirosimai és nagaszaki atombombázások jelentős mértékben növelték a fehérvérüségben megbetegedett személyek százalékarányát. Ezek szerint fokozott elővigyázatossági intézkedéseket kell alkalmazni e sugárzások ipari vagy gyógyászati felhasználásánál.

Egy izraeli tudós nemrég olyan anyagot fedezett fel a csontvelőben, amely besugárzás után adagolva megelőzi a fehérvérüséget.

Az ujonnan felfedezett védőszerrel reméllhetőleg a jövőben meg lehet majd előzni az olyan természetü fehérvérüséget is, mint amelyben Nagaszaki és Hirosima túlélői szenvedtek.

★

Esperanza del Valle Vasquez testéből eltávolitották a mesterséges szivet, amelyet augusztus 8-án ültettek át egy houstoni kórházban. A páciens szive öt órán át normálisan működött a mesterséges szív segitsége nélkül. A próbaidő után az orvosok eltávolitották az apparátust.

A Michael Debakey vezetése alatt álló orvoscsoport Esperanza del Valle Vasqueznél alkalmazta harmadszor a mesterséges szivet. A két első páciens tüdőkomplikáció következtében meghalt.

A tengerfenékről szóló ismeretek szintézise

A Szovjetunió Tudományos Akadémiája Óceánológiai Intézetének munkatársai elkészitették a Csendes-óceáni lerakódások térképét, amely a szakemberek szerint a tengerfenékről szóló mai tudományos ismeretek szintézise.

A térkép három lerakódási övezetet állapit meg. Az egyik övezet az Egyenlitő vonalát követi, a másik kettő pedig az északi és a déli mérsékelt égövek határát. Az övezetek vastagsága eléri a 10 métert, a déli övezet szélessége pedig 800 kilométer. Ezekben az övezetekben a mélyvizek rendkivül gazdagok tápanyagokban, a mélytengeri élet pedig különösen változatos és intenziv.

A térkép elkészitéséhez szovjet és más országbeli tudományos expediciók anyagait használták fel. Hogy képet alkothassunk a munka méreteiről, elegendő megemlitenünk, hogy a Csendes-óceán a földkerekség egyharmadát foglalja el, vagyis akkora területet, mint az összes földrészek együttvéve.

A. Liszicin professzor, a térkép egyik szerzője, rámutatott, hogy a kidolgozásnál szem előtt tartották a mélytengeri lerakódásokra vonatkozó összes anyagokat, amelyeket az emberek a legrégibb időktől kezdve összegyüjtöttek.

A mélytengeri lerakódások iránt nagy érdeklődés nyilvánul meg, mert elhelyezkedésükhöz kapcsolódnak az óceáni aktiv biológiai élet övezetei. A Moszkvában tartott nemzetközi óceánográfiai kongresszuson 40 közlést terjesztettek elő erről a témáról. A közlések szerzői főként szovjet és amerikai tudósok, akik uj adatokat ismertettek a lerakódások tartalmára, különösen az olyan értékes elemekre vonatkozólag, mint a titán, a mangán és a vas.

Különös gyűjtemény

A nagyváradi Tartományi Muzeum gazdag tojásgyüjteményéről készülő katalógus érdekes megállapitásokra ad alkalmat. A gyüjteményben lévő több mint 10 000 tojás 3000 fészekből származik és 750 madárfajtát, vagyis az ország madárvilágának 85 százalékát képviseli. Ezenkivül 78 más országban élő madarak tojása is megtalálható a gyüjteményben. A legnagyobb példány egy strucc tojás, amelynek hossza 152 mm, szélessége 125 mm. A legkisebb egy cincegefajta tojása. Ennek hossza 13,1 mm, szélessége pedig 10,9 mm. A gyüjteményben van 22 madárfajtának a fészkéből kiszedett kakuktojás, amit a kakuk közismert szokásáról tanuskodik.

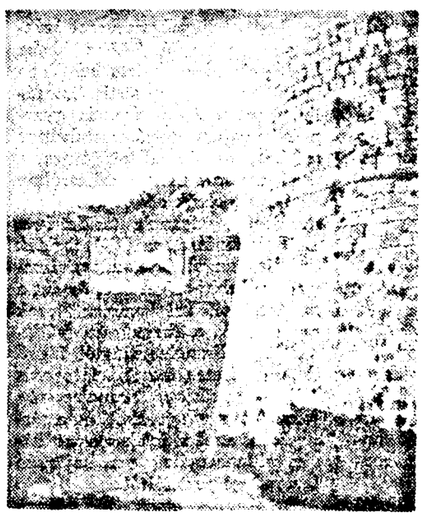

Othello bástyája Famagusztán. A legenda szerint egykor a ciprusi Famagusztán zajlott le Othello és Desdemona drámája. Nyilván ez csak feltevés, az azonban bizonyos, hogy a képünkön látható várat a velenceiek a török támadások ellen használták.

Sűrűsége: több milliárd tonna

Amerikai csillagászok csoportja, amely röntgensugarakkal kutatja a különféle csillagképeket, ugy véli, hogy olyan égitestet fedezett fel, amely az ember által ismert első neutron-csillagnak bizonyulhat. Ha a további kutatások igazolni fogják a csillag létezését, az uj égitest lesz az első azoknak a neutron-csillagoknak a térképén, amelyeknek a létezését a tudósok már régóta feltételezik. A felfedezett csillag egy rendkivül kicsiny és láthatatlan égitest, kisebb a Föld felszinén emelkedő sok hegynél, de anyaga oly sürü, hogy egyetlen köbcentimétere több milliárd tonnát nyomna. A csillagászok feltevése szerint az uj csillag rendkivül közel lehet a Naphoz, a Skorpió csillagképben.

Két hónap a Föld mélyén

Jean Pierre Maiteret francia barlangkutató több mint 60 napja egy barlangban él, több mint 100 méter mélységben. Idejét olvasással és föld alatti meteorológiai mérésekkel tölti. Bár pontosan nyilván tartja a nappalokat és az éjszakákat, elvesztette időérzékét. Becslése szerint 38 napja van a Föld alatt, pedig kisérletét 64 nappal ezelőtt kezdte. Kisérletének tudományos célja tanulmányozni az alapvető biológiai ritmusok — a lélegzés és a szivverés, a vérnyomás és az alvás — alakulását. A barlangkutató állapotát épen ugy ellenőrzik, mint a NASA szolgálatai az űrhajósokét. Ez lehetővé teszi a kisérlet egész ideje alatt az orvosi ellenőrzést. Az eddigi adatok azt mutatják, hogy a kisérlet tudományos sikernek tekinthető. Jean Pierre Maiteret hat hónapig szándékszik a barlang mélyén maradni.

Egy nem mindennapi klub

Londonban van egy nem mindennapi klub — a halottak klubja. Pontosabban azoknak a személyeknek az egyesületéről van szó, akiket különféle okok miatt halottaknak tekintettek. Például a klub két tagját a második világháboruban az egészségügyi csoport a harctéren hagyta abban a hiszemben, hogy meghaltak. Néhány óra mulva sebesülten jelentkeztek katonai egységüknél. A klub egyik női tagja, Sarra Piter sikertelen sebészeti mütét áldozata lett. Már ki is állitották halotti bizonyitványát, de utólag feltámadt. A Morrison nővérek valóságos bajnokai a halállal való játéknak. Az egyik nővért elszállitották a halottasházba, miután az orvosok megállapitották, hogy elhunyt. Néhány órával később felébredt és telefonált nővérének. A meglepett nővérnél, klinikai halál állt be, de néhány nap mulva ez is „feltámadt".

A klub alapszabályzata arról nem szól, hogy lehet-e klubtag olyan személy, aki nem támad fel.

Éva és a külszín

ILYEN IS VAN

Éva rontott be a szobába szélsebesen:

— Szervusztok — és máris kezdi kipakolni az asztalra kézitáskája tartalmát. Közben szünet nélkül beszélt:

— Az egyik kolleganőm vette ezt a szivacskabátot és kicsi neki, a pulovert meg nem szereti a szine miatt. Megkért, próbáljam eladni. Tudja, hogy ilyesmiben lehet rám számitani... Nos, hogy tetszik? Jé, ez a rózsaszin ragyogóan illik a barna böröd-hőz, Pirikém. A mérete is pont a tied. És csak 300 lej... én mondom ajándék, csupa müanyagszál. A multkor ennyiért vettem én is magamnak.

Se vége se hossza nincs szavainak. Bámulatra méltó hozzáértéssel dicséri a portékát. Ami igaz igaz, ismeri is valamennyit, a saját ruhatárából. Ott aztán találni minden divatos holmit. Mert Éva lépést tart a divattal. (Ha tehetné, egy lépéssel előtte járna!) Amikor meglátta az első mübőrkabátot a városban, két hét mulva már neki is volt. Aztán „bejöttek" a kiscsizmák. Persze rögtön szerzett egy párat. Majd divatba jöttek a szőrmebundák — meg kell hagyni, az övé is nagyon szép —, később a jersey kosztümök — neki is van kétféle: egy fehér meg egy zöld szinü. Aztán szivacskabát és orkán és... Szóval, nem sorolom tovább, mert ugyis én leszek az, aki belefáradok mielőtt a végére jutnék. És mindezt jutányos áron vásárolta. Mert Éva nemcsak divatosan öltözködik, de ugyanakkor kifinomult kereskedői érzéke is van. Az üzletekben mindent kiszimatol, pontosan informált a városba érkező különlegességekről. Ad-vesz, kombinál...

Zoli, a férje, házasságuk első időszakában elnézően megmosolyogta, mi több, még tetszett is neki, hogy az ő kis felesége mindig milyen divatos holmikban jár és főleg, hogy milyen élelmes. Később már nem mosolygott, hanem bosszankodott a tulzások láttán, próbálta Évát lebeszélni az örökös adás-vételről, aztán belefáradt. Ugyis hiába volt.

...Éva és Zoli dolgoznak, és mindketten jól keresnek. Szép kis lakásuk van, tévéjük, jégszekrényük. Tehát az utóbbi esztendőkben rendszerint külföldi utazásokra gyüjtöttek: Csehszlovákia, Lengyelország, Magyarország, sőt már a Szovjetunióban is jártak.

Utazni, idegen városokkal, országokkal, emberekkel ismerkedni, nagyszerü dolog.

— Mesélj, Éva, merre jártatok? Muzeumban, képtárakban, szinházban? Milyenek a városok? Moszkva, Prága, Krakkó? Ne mond már!

De Éva leintett: — Képtár, muzeum? Áh! — és arról kezdett beszélni, hogy hány üzletben járt, hol milyen ruhákat, cipőket, szörméket látott, hogy milyen divat a jersey meg a trottőr sarku cipő, a necrharisnya... hogy mit vett ismét magának. Egész belemelegedett.

...Mindig a cipő, a ruha! Mintha csak ebből állna a világ. Legalább is Éva számára, igen. Könyvet alig találni a házuknál, de minek is az? Ha ugysem olvassák! Évát egy Hemmingway regénynél jobban érdekli a legujabb cipő ára.

Lemezeket is csak azért vásárolt, — vagy 10—15-öt — hogy legyen mire táncolni, ha néha meghivja barátnőit otthonába. (Bemutatni garderobjának „legfrissebb" darabjait. Hadd rágja a sárga irigység Klárit, Pirit meg Erzsit).

Főzni csak egyszer, kétszer főz hetente — modern nő, vagy mi a szösz? — Zoli már ezt is megszokta. Egyébként a mama ugyis megkinálja őket ebéddel, ha benéznek hozzá. És mibe kerül nap mint nap az a néhány perces látogatás? Legfeljebb egy ebédbe. Igy azonban kényelmesebb, hisz teljesen ingyen van.

De hát mit is törődik Éva ilyen házi ügyekkel?! Azt ugysem látja senki, arról ugysem tud senki. A külszin — az a fontos. Mindenek előtt a külső. Szerinte.

Hogy a külszin alatt csak nagy ürességet találni? Éva azt nem veszi észre.

B. Mandits Katalin

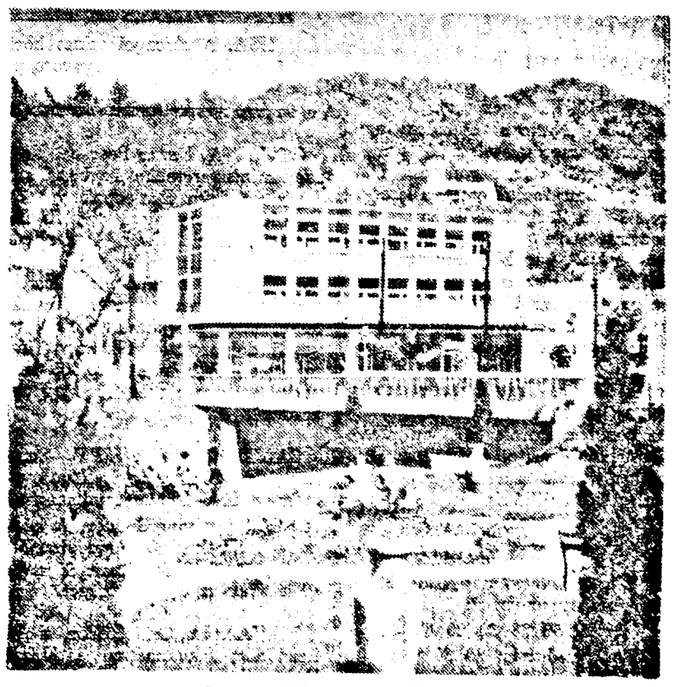

OLANEŞTI-I KEPESLAP.

Vasile Dumitrescu felszólalása a genfi tizennyolchatalmi leszerelési értekezleten

GENF. (Agerpres).

A genfi tizennyolchatalmi leszerelési bizottság jelenlegi ülésszakának utolsó ülésén felszólalt Vasile Dumitrescu nagykövet, a román küldöttség vezetője. Rámutatott, hogy „a bizottság ismét kénytelen áttenni az ENSZ közgyűléséhez azokat a kérdéseket, amelyeknek a megvizsgálásával megbizták, anélkül, hogy valamelyes haladást jelenthetne". „Nehéz lenne lépéseket tenni a leszerelés utján — mondotta a szónok —, amig az egyik tárgyaló partner olyan akciókat indit, amelyek ellentétben állnak a nemzetközi biztonsággal és sulyosan veszélyeztetik a világbékét". Az Egyesült Államok vietnámi agressziójára vonatkozólag Vasile Dumitrescu kijelentette, hogy teljességgel összeegyeztethetetlen a vietnámi háboru folytatása és kiterjesztése az Egyesült Államoknak azzal az állitólagos óhajával, hogy lépéseket kiván tenni a leszerelés utján. A román küldöttség állandóan hangoztatta, hogy ha haladást óhajtanak elérni a leszerelés terén, akkor haladéktalanul meg kell szüntetni a vietnámi nép elleni amerikai agressziv akciókat.

A szónok ismételten kifejtette országunk álláspontját a bizottságban vitatott kérdésekkel kapcsolatban, emlékeztetve azokra az intézkedésekre, amelyek a nukleáris háboru veszélyének elháritásához vezethetnek, s amelyeket elsőbbségben kell részesiteni. „A leszerelés végcélja — mondotta a román küldöttség vezetője — a béke és a nemzetközi biztonság biztositása az összes államok számára. Az egész nemzetközi helyzet alakulása ismét bebizonyitja, hogy az államok igazi biztonsága nem alapulhat a katonai tömbökön és szövetségeken, a világnak ellentétes csoportokra való felosztásán; a nemzetközi biztonság csak ugy alakulhat ki, ha a két- és sokoldalu kapcsolatok az összes államok közötti békés együttműködésben olvadnak össze a szuverénitás, a nemzeti függetlenség, a teljes jogegyenlőség és a belügyekbe való be nem avatkozás elveinek szigoru tiszteletben tartása alapján".

Megnyilt az első nemzetközi balkáni és délkelet-európai tanulmányi kongresszus

— Hazánk küldöttségét Constantin Daicoviciu akadémikus vezeti —

SZOFIA. C. Linte, az Agerpres tudósitója jelenti:

Péntek délelőtt a szófiai Bulgaria teremben hivatalosan megnyilt az első nemzetközi balkáni és délkelet-európai tanulmányi kongresszus, amelyet a délkelet-európai nemzetközi tanulmányi egyesület az UNESCO közreműködésével szervezett.

A kongresszuson 24 ország mintegy 1300 küldötte vesz részt. Románia Szocialista Köztársaságot tudományos dolgozók küldöttsége képviseli Constantin Daicoviciu akadémikus vezetésével.

A kongresszust Todor Zsivkov, Bulgária NK Minisztertanácsának elnöke üdvözölte. Vladimir Georgiev akadémikus, a Bolgár Tudományos Akadémia alelnöke, az országos bolgár balkanisztikai bizottság elnöke a kongresszus jelentőségéről beszélt. Constantin Daicoviciu román küldött üdvözlő beszédet mondott.

Ugyanaznap este a kongresszus programjának keretében a szófiai diákházban megnyilt a balkáni országok etnográfiai és folklór-filmjeinek második nemzetközi fesztiválja. Románia hat filmet fog bemutatni.

A plenáris ülések keretében négy beszámolót fognak tartani: „A délkelet-európai népek és történelmi szerepük", „A délkelet-európai irodalom fejlődése és kapcsolatai más irodalmakkal a XVIII. századtól napjainkig", „A Balkán országok művészetének közössége és különbözősége a XVI. század elejétől a XVIII. századig", „A balkáni nyelvészet alapvető kérdései". A román küldöttség hét társjelentést és 58 tudományos közlést fog előterjeszteni. Emil Condurachi akadémikus az archeológiáról szóló általános jellegü jelentést fog előterjeszteni.

A kongresszus munkálatai szeptember 1-ig tartanak.

☆

Az első nemzetközi balkáni és délkelet-európai tanulmányi kongresszus megnyitása alkalmából a szófiai Cirill és Metod nemzeti könyvtár egyik termében kiállitás nyilt meg, amely több, mint 2000 történelmi, régészeti, irodalmi, folklór, etnográfiai, stb. tárgyu könyvet tartalmaz. Ezek közt van a hazánkban végzett délkelet-európai tanulmányokkal foglalkozó 300 könyv is.

Termékeink a XIII. Damaszkuszi Nemzetközi Vásáron

DAMASZKUSZ. L. Giurcan, az Agerpres különtudósitója közli:

Huszonegy országból vesznek részt kereskedelmi cégek a XIII. Damaszkuszi Nemzetközi Vásáron, amely Noureddin Atasszi, a Sziriai Arab Köztársaság elnöke, más hivatalos sziriai személyiségek és a damaszkuszi diplomáciai testület képviselőinek jelenlétében nyilt meg.

Az Industrial Export, Masinexport, Tehnoimport, Chimimport, Export-lemn, Prodexport és Agroexport román külkereskedelmi vállalatok több, mint 1100 négyzetméter területen mutatják be nemzetgazdaságunk különböző termékeit.

A legnagyobb kiállitott tárgy az 1200 méter mélységig hatoló T—50 mélyfuró berendezés, amelyet az Industrial Export mutat be. A román árukiállitáson ezen kivül különböző univerzáltraktorok, szerszámgépek, kompresszorok, vegyi- és petrokémiai termékek, könnyuipari és élelmiszeripari termékek, stb. szerepelnek.

Televiziós adás a szervezett bünözésről

NEW YORK. (Agerpres).

Az NBC (National Broadcasting Company) amerikai televizió állomás csütörtök este három és fél órás adásban foglalkozott a szervezett bünözéssel Amerikában. A kommentátorok hangsulyozták, hogy az USA-ban különösképpen a kábitócsempészés, az uzsoráskodás és a megvesztegetés divik. Az ilyen uton szerzett profitok kétszeresen haladják meg a General Motors, a Ford, a General Electric, a Standard Oil és a United States Steel társaság profitját együttvéve.

A kommentátorok 47 milliárd dollár ilyen profitot emlitettek. A fenti üzletekből származó napi jövedelem 300 millió dollár.

KÖZPONTI LOTTÓ

A központi lottó augusztus 26-i húzásának nyerőszámai:

72 55 29 50 28 30 20 8 38 23

Különleges húzás: 20 30 38

Nyereményalap: 911 301 lej.

Világ napja KÜLPOLITIKÁBAN

A matematikusok nemzetközi kongresszusa befejezte munkálatait

MOSZKVA. (Agerpres).

Moszkvában befejeződött a matematikusok nemzetközi kongresszusa, amelyen 58 országnak több mint 5000 küldötte vett részt. Országunkat egy küldöttség képviselte, amelynek tagjai Gh. Vrînceanu, G. Moisil akadémikusok és mások voltak.

A kongresszus záróülésén George de Rames, a Nemzetközi Matematikai Szövetség elnöke egyebek között hangsulyozta, hogy az utóbbi években jelentős felfedezések születtek a matematika valamennyi területén. Rendkivül értékes eredményeket értek el különösen az algebra, a topológia és az analitika terén. Amint rámutatott, a matematika iránt világszerte megnyilvánuló óriási érdeklődés azzal magyarázható, hogy a matematikai gondolkodás mind mélyebben behatol nemcsak a fizikába, hanem a kémia, a biológia, a geológia és a társadalomtudományok területére is.

A részvevők elhatározták, hogy a következő kongresszust 1970-ben tartják meg Franciaországban.

Dél-Vietnám

A HAZAFIAS ERŐK NAGYSZABÁSÚ HADMŰVELETET INDÍTOTTAK

SAIGON. (Agerpres).

A hazafias erők csütörtökön Saigontól 32 kilométerre ujabb nagyszabásu hadműveletet inditottak az ott állomásozó amerikai csapatok ellen. Az amerikaiak veszteségeit még a saigoni amerikai források is sulyosnak minősitik. A hazafiak megsemmisitettek három páncélkocsit, amelyek egy amerikai zászlóaljat szállitottak a bekeritett csapatok megsegitésére. Ugyancsak megakadályozták, hogy a segitségül siető amerikai helikopterek megközelitsék a hadszinteret. A helikopterek közül egyet lelőttek, egyet pedig megrongáltak. Az egyik amerikai felmentő zászlóaljat csaknem teljesen megsemmisitették. Az amerikai erősitések már senkit sem találtak a helyszinen. A jelentés szerint az NFF egységeit támadó helikopterek egyike eggyel megtetézte az utóbbi hetekben elkövetett „tévedéseket", ugyanis napalmbombát dobott egy amerikai egységre, s ennek hét katonája életét vesztette, 20 pedig megsebesült.

Ugyszintén jelentik, hogy a saigoni katonai kormány pénteken összeült egy törvénytervezet megvizsgálására, amelynek értelmében a katonaköteleztettséget az eddigi 20 és 35 év helyett 18 és 45 év között állapitották meg.

Választási előjáték Dél-Vietnámban

Cao Ky tábornok szeptember 11-én parlamenti „választásokat" akar szervezni az ugynevezett alkotmányozó gyülés „képviselőinek" kijelölésére. Valójában a választás csak fortély, amelynek az a célja, hogy a mostani saigoni rendszer törvényességének látszatát keltse. A saigoni katonai junta azt állitja, hogy a 159 „képviselőből" (mintegy 100 000 lakosra jut egy képviselő) álló uj szerv kidolgozza majd az ország alkotmányát, amelynek alapján 1967-ben a Ky-rendszer helyét civil kormány veszi át.

Ezzel a manöverrel kapcsolatban a Dél-vietnámi Nemzeti Felszabaditási Front Központi Bizottságának Elnöksége nyilatkozatban hangsulyozta, hogy a tervezett képviselő választások megszervezése „közönséges politikai csalás. A Cao Ky által kigondolt törvényhozó szerv, amely korántsem képviselheti a dél-vietnámi népet, csupán eszköz az USA agressziv politikájának és az áruló klikknek a szolgálatában".

Jóllehet a választásokig mintegy három hét van még hátra, a Ky-kormány már most gondoskodott a leendő törvényhozó szerv gyakorlati ellenőrzéséről, biztositva magának a jogot, hogy módositsa az ország alkotmányát. Saigoni politikai megfigyelők megállapitják, hogy 80 jelölt a jelenlegi rendszer engedelmes eszköze.

A megfigyelők véleménye szerint e választások eredményeit semmiképpen sem lehet tekintetbe venni, minthogy a dél-vietnámi lakosság nagy többsége a Nemzeti Felszabaditási Front által ellenőrzött területeken él (Dél-Vietnám területének négyötöd részén a hazafiak urai a helyzetnek).

A New York Times amerikai lap saigoni jól értesült körökre hivatkozva azt irta, hogy Dél-Vietnám 15 500 000 lakosa közül összesen 4 millió személy szerepel a választói névjegyzékeken, s ezek közül is sokat hivatalból lajstromoztak. Lehet-e beszélni tehát „törvényes" és „reprezentativ" törvényhozó szervről? Hirügynökségi tudósitások szerint a buddhisták tovább is kitartanak eddigi álláspontjuk mellett és bojkottálni szándékszanak a szeptemberi választási komédiát. Az utóbbi időben a buddhistákhoz csatlakoztak különféle politikai és vallási szervezetek, a katolikusok egy része, a Hoa Hao felekezet hivei, a protestánsok, három politikai csoport az ország déli vidékéről, a Quoc Dan Dang csoport (ultra-nacionalisták). Ezek is elhatározták, hogy bojkottálják a saigoni kormány választásait.

A katonai juntát aggasztja, hogy a dél-vietnámi lakosság nagy többsége közönnyel vagy éppenséggel ellenségeskedéssel fogadja a tervezett választásokat, s ezért ujabb lépéseket tesz bármilyen kormányellenes ténykedés elfojtására. A Cao Ky-kormány minden áron meg akarja óvni a teljes kudarctól az ugynevezett választásokat: „felvilágositó csoportokat" küldött ki, hogy rávegyék a lakosságot a szavazásra, számos plakátot és feliratot nyomtatott ugyanebből a célból. De a saigoni rendszer vezetői kénytelenek beismerni, hogy semmiféle intézkedéssel nem tudják biztositani a várt eredményeket, hiszen az elégedetlenek tábora szüntelenül terebélyesedik.

A dél-vietnámi lakosság egyre tisztábban látja, hogy a vietnámi kérdés csakis a Nemzeti Felszabaditási Front, a dél-vietnámi nép egyedüli igazi képviselője programjának valóra váltásával oldható meg. A Vietnámra vonatkozó 1954-es genfi egyezményeket tükröző program szükségszerűen előirányozza az összes külföldi csapatok visszavonását Dél-Vietnám területéről, a katonai támaszpontok megszüntetését és a hadianyagok elszállitását, meghirdeti a vietnámi népnek azt a jogát, hogy minden külső beavatkozás nélkül maga oldja meg problémáit.

Gheorghe Bejinaru

Hírek a Vietnámi DK-ból

HANOI. (Agerpres).

A vietnámi néphadsereg főparancsnokságának összekötő kirendeltsége átiratot intézett a vietnámi nemzetközi felügyelő és ellenőrző bizottsághoz s tiltakozott az ellen, hogy a dél-vietnámi Nha Trang kikötőben ujabb 2000 délkoreai martalócot szállitottak partra. Ezekkel a csapatokkal egészitik ki a dél-koreai csapategységeket, amelyek részt vesznek az USA dél-vietnámi agressziv háborujában.

☆

A VNA hirügynökség jelentése szerint Nguyen Van Huyen, a Vietnámi DK oktatásügyi minisztere nemrég tartott hanoi sajtóértekezletén ismertette azokat a sikereket, amelyeket az első ötéves terv idején értek el az ország 17 tartományában az oktatás fejlesztése terén. A Vörös-folyam deltavidékén lévő tartományokban a falusi lakosságnak több, mint 80 százaléka elvégezte a négyosztályos elemi iskolát. Az összes falvakban léteznek II. fokozatu elemi iskolák és müszaki iskolák, számos faluban pedig III. fokozatu iskolák működnek. A hegyvidékeken teljesen felszámolták az irástudatlanságot.

A sajtóértekezlet végén a Vietnámi DK oktatásügyi minisztere vázolta a jelenlegi kétéves tervnek az oktatás fejlesztésével kapcsolatos feladatait.

De Gaulle elnök körútja

De Gaulle, Franciaország elnöke, aki augusztus 25-én megkezdte 19 napos körutját különböző afrikai és ázsiai államokban és területeken Francia-Szomáliába érkezett. A politikai megfigyelők nagy érdeklődést tanusitanak a körut utiterve iránt, amely elvezet Etiópiába, Kambodzsába, Uj-Kaledóniába, az Uj-Hebridákra, a Tahiti-szigetekre, mivel ez az utiterv sok mindent elárul az utazás politikai célkitüzéseiről és kidomboritja a francia külpolitika különböző vonatkozásait. De Gaulle elnök utazása arról tanuskodik, hogy Franciaország — amely korántsem korlátozza figyelmét csupán Európára — élénk érdeklődést tanusit a világ más vidékei és nem is a legközelebb eső vidékei iránt. De Gaulle elnök jelenlegi körutja tehát, akárcsak az előzőek, mint például a latinamerikai körut, pontosan beleilleszkedik Párizs külpolitikájának keretébe, célja pedig Franciaország szellemi, politikai és gazdasági részvételének fokozása a hagyományosan francia befolyás alatt álló övezetekben, vagy azokban a térségekben, amelyek iránt mostanában mutatkozik érdeklődés. Ezzel kapcsolatban emlitésre méltó, hogy ez a politikai irányvonal sok vonatkozásban lényegesen eltér az előzőktől.

A körut legfontosabb eseménye a kambodzsai látogatás lesz. Az utazás előestéjén tartott utolsó minisztertanácsi ülésen Franciaország elnöke maga hangsulyozta, hogy különös fontosságot tulajdonit Pnom Penh-i látogatásának. Annak a beszédnek, amelyet de Gaulle tábornok fog tartani szeptember 1-én a Vietnám közvetlen szomszédságában elterülő és a vietnámi háborut gyakran nemcsak tanuként szemlélő ország fővárosában, nagy visszhangot fog kelteni nemzetközi körökben, mivel alá fogja támasztani Franciaországnak a vietnámi kérdésben elfoglalt közismert álláspontját, amely szöges ellentétben áll Washingtonéval.

Az etiópiai látogatás alighanem szigoruan megmarad a diplomáciai kapcsolatok keretei között. Ez a látogatás hozzátartozik Franciaország arra irányuló szivós erőfeszitéseihez, hogy kiszélesitse és megszilárditsa a harmadik világgal fenntartott kapcsolatait; az Afrikai Egységszervezet székhelyéül szolgáló Addisz Abeba kétségtelenül megfelelő hely egy ilyen akcióra. A Francia Szomáliába (a hatalmas francia gyarmatbirodalom utolsó maradványa a fekete földrészen) tett látogatás után, a körut utolsó szakaszában de Gaulle elnök ellátogat a csendes-óceáni francia területekre: Uj-Kaledóniára, az Uj-Hebridák francia—angol kondominiumra és a Tahiti-szigetekre. Amint a nyugati politikai kommentátorok megjegyzik, a Francia Szomáliában és a Franciaországtól függő többi területen teendő látogatás célja megerősiteni Franciaország jelenlétét a világnak ebben a térségében, ahol a jelek szerint Párizs pillanatnyilag nem hajlandó lemondani pozicióiról.

De Gaulle elnök körutjának eredményeihez korai lenne még kommentárokat füzni. A körut célkitüzései olyan természetüek, hogy az eredmények semmiképpen sem mutatkozhatnak meg azonnal. Igen valószinü azonban, hogy a politikai megfigyelők nem tévednek, amikor azt állitják, hogy de Gaulle elnök látogatása nagy visszhangot fog kelteni.

SABINA BONDOC

Folynak a mentési munkálatok Kelet-Anatóliában

ANKARA. (Agerpres).

Kelet-Anatóliában folytatódnak az akciók a legutóbbi földrengés következményeinek elháritására. Az Anatolia sajtóügynökség legutóbbi adatai szerint a földrengés következtében 2 500 ember vesztette életét. Varto városban több, mint 4 000 katona vesz részt a mentési munkálatokban, a barakkok épitésében és az áldozatok eltemetésében.

A kormány 400 millió fontos összeget utalt ki a földrengés sujtotta vidékeknek. Ezen kivül jelentős összegeket eredményeztek a segélygyüjtések és a különböző országoktól és nemzetközi szervezetektől kapott segitség.

A török kormány rendkivüli rendszabályokat léptetett életbe az Irakban észlelt kolerajárvány elterjedésének megelőzésére. Lezárták az iraki határt és csoportokat szerveztek a lakosság beoltására.

Török parlamenti küldöttség érkezett Szófiába

SZÓFIA. (Agerpres).

Bulgária Népköztársaság Népi Gyülése Bürójának meghivására csütörtök este Szófiába érkezett egy török parlamenti küldöttség, élen Ferruh Bozbeylivel, a Medzslisz elnökével. A repülőtéren a török parlamenti küldöttség fogadására megjelent Sz. Ganovszki, Bulgária NK Népi Gyülése Bürójának elnöke. Sz. Ganovszki üdvözlő beszédében hangsulyozta, hogy a látogatásra olyan pillanatban kerül sor, amikor a két ország kormánya erőfeszitéseket tesz a kapcsolatok fejlesztésére a béke, a jószomszédság és a kölcsönös tisztelet jegyében, a belügyekbe való be nem avatkozás, a függetlenség és a nemzeti szuverénitás elvei alapján. Ferruh Bozbeyli válaszbeszédében kifejezte azt a meggyőződését, hogy a két ország kapcsolatai kedvező irányban és változatos formákban fejlődnek.

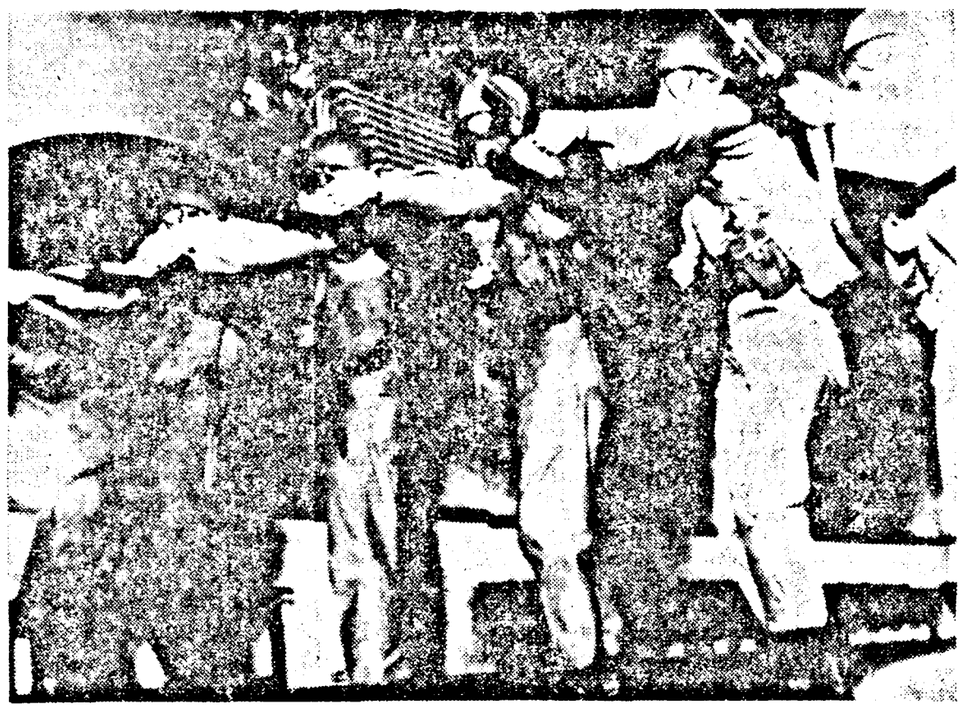

USA. A chicagoi szines bőrüek ellen a rendőrök mellett a kivezényelt sorkatonaság is lövésre emeli a fegyvert, pedig a felvonulók csak a megkülönböztetés ellen tüntetnek.

RÖVID HÍREK

OTTAWA. Lester Pearson, Kanada miniszterelnöke megbeszélést folytatott John Diefenbakerrel, a Haladó Konzervativ Párt, a fő ellenzéki párt elnökével. A United Press International feltételezi, hogy a közeli parlamenti ülésről tárgyaltak, amelyet azért hivtak össze, hogy megakadályozzák a vasuti dolgozók sztrájkját. Mint ismeretes, több, mint 100 000 kanadai vasutas akar bérsztrájkot kezdeni.

SANTIAGO DE CHILE. Santiago de Chileben megnyilt a kormányon lévő Kereszténydemokrata Párt II. kongresszusa. A küldöttek többek között megvitatják a párt jövőbeli feladatait és megválasztják az uj vezetőséget.

HAVANNA. Csütörtökön megkezdődött Havannában a Kubai Dolgozók Forradalmi Szakszervezeti Központjának 12. kongresszusa. A kongresszuson körülbelül 4000 küldött és külföldi vendég vesz részt. A jelentést Miguel Martin Perez, a Kubai Kommunista Párt KB tagja, a kongresszus országos szervezőbizottságának elnöke terjesztette elő.

KHANG KHAY. A Patet Lao rádióállomás közleményt továbbitott, amely szerint a laoszi felszabaditó hadsereg és a lakosság július 15 és augusztus 19 között 1577 ellenséges katonát tett harcképtelenné. Ugyanebben az időszakban lelőttek négy amerikai repülőgépet, nagy mennyiségü fegyvert, lőszert és más hadianyagot zsákmányoltak.

NEW YORK. Ifjabb Franklin D. Roosevelt, az USA volt elnökének fia közölte, hogy nem kivánja jelöltetni magát a New York állambeli kormányzóválasztásokon demokrata párti jelöltként. Bejelentette egy sajtóértekezleten, hogy nem vesz részt a párt e célból összehivott szeptember 7-i és 8-i konvencióján. Az Associated Press szerint Rooseveltet az ábránditotta ki, hogy a demokrata párt New York állambeli vezetői nem őt, hanem Frank D. O'Connort támogatják.

NEW YORK. A Lunar Orbiter amerikai mesterséges hold földi vezérlőjelre ismét megváltoztatta röppályáját és a Hold körül kering, holdközelben 40 kilométerre, holdtávolban pedig 1812 kilométerre. A NASA szakértői szerint igy számottevően javulni fog a nagy felbontóképességü készülékekkel felvett képek minősége. A Lunar Orbiter csütörtökön közvetitette az első földfelvételeket a Madrid melletti Robledo de Chavela-i felvevőközpontba. A NASA szóvivője kijelentette, hogy a fényképeket kiválóan vételezték.

MOSZKVA. René Maheu, az UNESCO vezérigazgatója augusztus 25-én befejezte Szovjetunióbeli hivatalos látogatását. Ugyanaznap megérkezett Szófiába, ahol részt vesz a balkáni kutatási kongresszus megnyitásán.

SZÓFIA. Amint a BTA hirügynökség közli, Todor Zsivkov, Bulgária NK Minisztertanácsának elnöke augusztus 25-én fogadta Mohsen Abu An-Nurt, az EAK végrehajtó tanácsának alelnökét, aki egy kormányküldöttség élén Bulgária NK-ban tartózkodik. Az ez alkalommal sorrakerült megbeszélés szivélyes légkörben folyt le.

HANOI. Amint a VNA hirügynökség jelenti, a vietnámi felügyelő és ellenőrző bizottság, amely néhány napig Hanoiban tartózkodott, elutazott Saigonba. Hanoiban Nguyen Duy Trinh, a Vietnámi DK Minisztertanácsának alelnöke fogadta M. A. Rahmant, a nemzetközi bizottság elnökét és J. Lewandowski nagykövetet.

BAGDAD. Naji Talcb iraki miniszterelnök augusztus 25-én bejelentette, hogy szabadon bocsátották 48 kurd eredetü személyt, akik részt vettek az ország északi részén lezajlott harcokban. A MEN hirügynökség bagdadi forrásokra hivatkozva közli, hogy rövidesen ujabb kurdokat bocsátanak szabadon.

NEW YORK. A Pentagon hivatalos képviselőinek nyilatkozatára hivatkozva a United Press International arról ir, hogy az USA honvédelmi minisztériuma felakarja használni azt a 100 000 embert is, akiket évente katonai szolgálatra alkalmatlannak minősitettek. A Pentagon szerint ezek az emberek bizonyos felkészités után „megfelelnek a minimális szellemi követelményeknek, amelyeket az ujoncoktól megkivánnak".

WASHINGTON. A France Presse jelentése szerint a nyugateurópai amerikai erők főhadiszállását a Párizs melletti Camp des Loges helységből a Német SZK-ba, Stuttgartba fogják átköltöztetni. Ezt az intézkedést, amelyet a Pentagon hivatalosan bejelentett, a francia kormánynak a NATO-ra vonatkozó határozatai váltották ki.

A Vörös Lobogó szerkesztősége és kiadóhivatala: Stejarului utca 2—4 szám. Telefon: szerkesztőség: 16-92, 30-87, 35-69; kiadóhivatal: 28-34; nyomda: 30-93, 20-77. — Tip. I.P.B.A. 40 468