VILÁG PROLETÁRJAI, EGYESÜLJETEK!

VÖRÖS LOBOGÓ

Az RMP Arad városi és rajoni bizottsága, a városi és rajoni néptanács lapja

XIX. évfolyam, 5827. szám

4 oldal, 20 bani

Szerda, 1963. december 4

Eredményeink záloga — *tagjaink szorgalmas munkája*

Kollektiv gazdaságunkban az elmult napokban ünnepélyes külsőségek között emlékeztünk meg azokról a tagokról, akik az 1963-as év folyamán példaadó, szorgalmas munkájukkal járultak hozzá közös gazdaságunk erősödéséhez, megszilárditásához. El kell mondanunk, hogy gazdaságunkban — annak ellenére, hogy az időjárás egyes növényfajtákra kedvezőtlen volt, — tagjaink szorgalmas munkája nyomán kimagasló eredményeket értünk el. Ezt bizonyitja az is, hogy már eddig több, mint 8.624.000 lejt vételeztünk be, ami azt jelenti, hogy nemcsak teljesitjük, hanem jóval tulszárnyaltuk az előirányzott pénzbevételt.

Gazdasági eredményeink elsősorban szorgalmas tagjaink gyümölcsöző munkájának tulajdonithatók. Az 1-es számu brigádból Papp Antal a gazdaság vezetőségétől, a brigádfelelőstől kapott utasitások pontos betartásával egyike az élenjáró cukorrépa termelőknek. A 0,43 hektár területről az előirányzottnál 5000 kilogrammal több répát takaritott be. Ugyancsak az 1-es számu brigádból Juhász István 3000 kilogrammal haladta tul az előirányzott cukorrépa termést. Az 1-es számu brigád élenjárói közé tartoznak László Ferenc, Bába Berci, Susán János, Almási János, Göczö Antal, Köblös Mihály, Papp József, akik egész éven át példamutatóan dolgoztak.

A 2-es számu mezei brigádnál Fischer Gusztáv csoportfelelős dolgozott példamutatóan. Rátermettségével igyekezett ugy megszervezni csoportja munkáját, hogy a feladatokat idejében és jól végezzék el. Csaknem mindig elsőnek végeztek a feladatok teljesitésével, ugyanakkor a saját parcelláján is példamutatóan dolgozott. Horváth Matild IMSz tag, a 2-es számu brigádnál a cukorrépa és kukorica előirányzott növénysürüségének tiszteletbentartása folytán igen jó termést takaritott be. A 2-es számu brigádból gazdaságunk élenjárói közé tartoznak Almási Károly, László István, Gáll Anna, Tóth Ferenc, Gáll István, Zámbori Lajos, Verba János és Vigh Margit.

A 3-as számu brigádból Varga Mihály csoportfelelős szintén dicséretre méltó munkát végzett. Horváth Zoltán a kukoricánál, a cukorrépánál és a dohánynál ért el kimagasló sikert. A 0,20 hektár dohányterületről például 1060 lej többletjövedelmet valósitott meg. A 3-as számu brigád élmunkásai közé tartoznak Tóth József, Godó István, Kása Rozália, Varga István akik mindenkor idejében tettek eleget a rájuk bizott feladatoknak. Igyekeztek alkalmazni a haladó agrotechnikai módszereket.

Gazdaságunkban az állatenyésztő részlegeken dolgozó kollektivisták között is sok az élmunkás. Németh Ferenc és felesége a gondozásukra bizott fejőstehenektől eddig az előirányzaton felül 943 liter tejet fejtek. Faragó Margit párttagjelölt a naposcsibék gondozásánál dolgozott eredményesen. Tóth József párttag, aki a juhok gondozásánál tevékenykedett, öntudatos, példamutató munkájával hozzájárult, hogy a terviránzaton felül a juhtenyésztés 28.000 lejjel növelje gazdaságunk pénzbevételét. Az állattenyésztési részlegekből az 1963-as évben Tesedán István, Terék István, Tesedán Béla, Kovács Rozália, Pele István, Antal Mihály, Papp János, Németh Ferenc és mások fáradhatatlan munkájukkal hozzájárultak ahhoz, hogy gazdaságunkban az állattenyésztési részleg is mind jövedelmezőbb legyen.

Gazdaságunk vezetőtanácsa nagyra értékeli az élenjáró kollektivisták szorgalmas munkáját, éppen ezért jutalomban is részesitette őket. Minden bizonnyal a jövő évben gazdaságunk tagjai még odaadóbban dolgoznak a kimagasló eredmények eléréséért. Pártalapszervezetünk támogatni fog minden olyan kezdeményezést, amely közös ügyünk előbbre vitelét, gazdaságunk erősödését segiti elő.

Kása Ferenc,
a kisiratosi kollektiv gazdaság pártalapszervezetének titkára

A Vörös Trikó gyár konfekció részlegén dolgozik Cojocaru Emilia ifjumunkás. Bár közösségben tevékenykedik, egyéni munka sikerei mégis szembetünőek. Szabadidejében szivesen vesz részt a művelődési életben. Mind munkasikereiért, mind pedig a művelődési tevékenységben való részvételéért elismerés illeti.

Befejezés előtt az őszi mélyszántás

Idén elmondhatjuk, hogy a kedvező időjárás kihasználásával minden talpalatnyi földön elvégezhetjük az őszi mélyszántást. Rajonunk kollektiv gazdaságaiban december 2-ig 99 százalékban végeztek ezzel a fontos munkával. A kollektiv gazdaságok nagyrészében nemcsak a közös tulajdonban lévő földeket szántották már fel, hanem a kollektivisták háztáji kertjeit is. A legnagyobb lemaradás a fenlakiaknál mutatkozik, ahol 118 hektár felszántása van még hátra. A nagylaki és a vingai Spicul kollektiv gazdaságokban is van még néhány hektár szántani. A kovaszinci és a székesuti gazdaságokban már csak a tagok háztáji gazdaságaiban kell szántani. Tehát elmondhatjuk, hogy jelenleg rajonunkban az utolsó hektárokon végzik az őszi mélyszántást s ezzel a jövő évi bőséges termés biztositásának egyik fontos követelményét teljesitik.

Teljesitették egész évi tervüket

Mind gyakrabban érkezik tudósitás szerkesztőségünkbe arról, hogy egyik vagy másik vállalat munkaközössége határidő előtt teljesitette egész évi tervelőirányzatát.

A napokban a Sütőipari Vállalattól kaptunk irásbeli értesitést. A dolgozók büszkén jelentik, hogy szorgalmas, lelkiismeretes munkájuk meghozta a kivánt eredményt: mind mennyiségi, mind minőségi vonatkozásban november 29-én maradéktalanul megvalósult az össztermelési terv, mig 30-án sikerült teljesiteni a munkatermelékenység növelésére vonatkozó előirányzatot is.

Legújabb

sok ese ek események hírek jelentések események

Szi-ház és hangverseny kedvelők örömére

adjuk tudtul, hogy a hét folyamán egy vendégjátékra és egy igen szép hangversenyre kerül sor.

Pénteken, december 6-án este 8 órakor, az aradi Állami Szinház termében előadást tartanak a temesvári Állami Magyar Szinház tagjai, amikor is bemutatják Makszim Gorkij: Éjjeli menedékhely cimü drámáját.

A zenekedvelők vasárnap énekkari hangversenyben gyönyörködhetnek a Kulturpalota nagytermében, amelynek kezdetét este 7 órára hirdetik. A hangverseny keretében preklasszikus és klasszikus énekkari számokat adnak elő.

Ime, egy ötlet

A kirakat-átrendezések napjait éljük. Amint megjelentek az első feliratok az Ajándékhónappal kapcsolatosan, itt is, ott is elfedett kirakatokat láthattunk. A függönyökön belül pedig lázas munka halad, hogy majd az ajándéktárgyak legváltozatosabb válfajait mutassák be. Mert bizony nem kis gond az óhajtott, legcélszerübb ajándéktárgy kiválasztása.

Ezekben a napokban rendeztek kirakatot a Makszim Gorkij üzletben is, ahol az ezernyi köteten kivül nagyon sok változatos hanglemez is kapható. Érdemes böngészni egy keveset ezeken a polcokon, miközben fél füllel a lemezjátszó irányába figyelünk. A nemrégen érkezett és gondosan csomagolt nagyobb hanglemezek között — amelyeknek legnagyobb része Electrecord gyártmányu — nagyon sok kiemelkedő alkotás található, mint Mozart zongoraversenye, Paganini hegedüversenye, Wagner operáiból egy áriacsokor; a Tannhauserből, a Lohengrinből, a Nürnbergi mesterdalnokokból. Brams zongoraversenye is csábitóan hat arra, aki kedveli a komoly zenét. A röpke ötletadásból nem maradhatnak ki a Strauss keringők, mint a Kék-Duna, A bécsi vér. Ám a könnyüzene kedvelői sem távoznak dolgukvégezetlenül. Hazai táncdalterméseink kiválóságai, majd külföldi vendégszereplések emlékei között válogathatnak.

Készen a vásárlók fogadására

Tegnap kora délelőtt vette birtokába a vásárlóközönség a 108-as számu, Tribunul Dobra utcai élelmiszerüzletet. Az Alimentara Helyi Kereskedelmi Szervezet ismét egy ujjávarázsolt egységgel gyarapodott. Nem régen még az elhanyagolt külsejü helyiségben vásárolt a környék lakossága, majd építők, festők, asztalosok szállták meg a helyiséget és Matuz András tervei alapján teljesen ujjáalakitották. Szép-mintáju kövezetet öntöttek, a bolthelyiséget pedig ugy alakitották, hogy az célszerü, vonzó legyen. Hatalmas cserépkályhát épitettek, az asztalosok izléses, ugyanakkor praktikus pultokat készitettek, s mindezt ugy helyezték el, hogy az tágas, levegős külsőt kölcsönözzön. A mennyezeten sajátságos, igen hangulatos modern lámpák függnek, kellemes fényt ontanak a falakra amit a Decorativa helyiipari vállalat festői varázsoltak széppé, izlésessé.

Háromtagu munkaközösség áll a vásárlók rendelkezésére amely az üzletvezető irányitásával a megnyitás előtti három napban berendezte az üzletet, esztétikusan helyezte el a sokféle árucikket, s igy tegnap reggel munkára készen várták az első vásárló érkezését.

KÜLFÖLDRŐL

DAMASZKUSZ (Agerpres). A France Presse beiruti tudósitója közli, hogy Mohammed Omran tábornok, a sziriai kormány alelnöke december 2-án lemondott.

☆

PRETORIA (Agerpres). A portugál gyarmati hatóságok és a délafrikai rasszista hatóságok katonai együttműködési tervet dolgoznak ki az afrikai népek nemzeti felszabadító mozgalmának elfojtására. Lapjelentések szerint e célból Angola és Mocambique portugál hatóságainak képviselői egy bónapon át tárgyalásokat folytattak a DAK-ban a Verwoerd-kormány embereivel.

☆

DELHI (Agerpres). Az indiai Egészségügyi Minisztérium adatai szerint az idén több mint 11.000 ember halt meg kolerában. A halálaseteknek több mint a felét Nyugat-Bengalia, Bihar és Orissa (India észak-keleti része) államban jegyezték fel.

HAZÁNK MINDEN TÁJÁRÓL

A Román NK Diákegyesületei Szövetségének Tanácsa december 2-án plenáris ülést tartott a bukaresti diákok Kulturházában. A plénum elemezte a diákegyesületeknek az 1962—1963-as egyetemi évben kifejtett tevékenységét és az RDESZ IV. országos konferenciáján hozott határozatok fényében kijelölte feladataikat a jelenlegi egyetemi évre.

Az RDESZ-tanács plenáris ülésének munkálatain meghivottakként részt vettek az IMSz tartományi és városi bizottságainak első titkárai és titkárai, az egyetemi központokban müködő diákegyesületi tanácsok és szövetségek elnökei, valamint az Oktatásügyi Minisztérium képviselői.

★ ★ ★

A gabona- és iparinövény-termesztési kutatóintézet szakembereit igen jó eredményt értek el a pneumatikus géppel végzett napraforgóvetésnél. Hektáronként 35.000-res optimális növénysürüségnél mindössze 4 kiló válogatott napraforgómagot használtak az eddigi 18—20 kiló helyett. A magvakat szemenként 80x30 centis távolságra ültették e gép segitségével. A növények egységesen keltek ki és már az első napokban szépen fejlődtek.

A termés hektáronként meghaladta a 3.500 kilót, vagyis 500 kilóval volt nagyobb, mint a szokásos gépekkel bevetett területeken. Ha számitásba vesszük, hogy hazánkban 500.000 hektáron termesztünk napraforgót, az uj gép alkalmazása évente legalább 6.000 tonna vetőmag megtakaritását eredményezheti.

★

A Könnyüipari Minisztérium központi kutató laboratóriumában egy szakember-kollektiva kidolgozott egy eljárást, amellyel egy- vagy többszinü emailcimkék alkalmazhatók mindenféle üvegből készült csomagolókellékre. Az emailport sablonok segitségével alkalmazzák az üvegekre. Az igy cimkézett üvegeket egy kemencébe rakják, ahol az email megolvad és teljesen rátapad az üvegre.

Ezeknek a cimkéknek számos előnyük van. Szinei fényesebbek tetszetősebbek a rendes cimkéknél, nem törlődnek le és még savakkal sem moshatók le. Ugyanakkor a papirmegtakaritás is jelentős.

Az uj eljárást a segesvári fajansz- és üveggyárban fogják alkalmazni, ahol külön automata gépsort szereltek fel erre a célra.

★

A gyalári bányászok értékes ujitást vezettek be az idén: a használaton kivül helyezett iparvágányok sineivel ducolják a tárnákat. A többi kitermelésnél is alkalmazott ujitás révén eddig csaknem 800 köbméter bányafát takaritottak meg.

A Zsil-völgyében, Teleken, Gyaláron és más bányakitermeléseknél mind szélesebb körben karolják fel az ujitó mozgalmat. A dévai bányatrészt egységeiben például a tavalyihoz viszonyitva megkétszereződött az ujitók száma. A Hunyad-tartományi bányaipari ujitók az idén csaknem 1100 ujitási javaslatot terjesztettek elő s ezek közül 660-at alkalmaztak. A számitások szerint az ujitások több mint 7.200.000 lej megtakaritást eredményeznek.

★

A Közlekedésügyi és Távközlési Minisztérium épitkezési egységei az idén mintegy 570 munkálatot hajtottak végre: hidakat, korszerü utakat, rakpartokat, rádió- és távközlési reléket épitettek.

E munkálatok többségét „jeles" és „kitünő" minősitéssel vették át. Ez mindenekelőtt a korszerü munkamódszerek bevezetésének és elterjesztésének az eredménye. A nagy munkaigényes földmunkáknál uj ásó, egyengető és padkaképző berendezések használatával több mint 9 százalékkal tulteljesitették a gépesités kiterjesztésére vonatkozó mutatókat.

Hidak épitésénél és mély alapozásnál előregyártott oszlopokat alkalmaztak, a kis hidakat pedig teljes egészében előregyártott elemekből épitették.

★

A brassói Tractorul üzem munkásai uj eljárást alkalmaznak a munkadarabok kovácsolásánál: a fémet egy matrica nyilásán átsajtolva formálják. A kovácsolás e módjával jelentős megtakaritásokat érnek el. Ezenkivül olcsóbb anyagból készült szerszámokkal dolgoznak és kevesebb a munkaráforditás is.

Az uj eljárás alkalmazásához átalakitották az üzem kovácsoló berendezését. Présekkel és különleges készülékekkel látták el, amelyekkel jelenleg négy alkatrészt kovácsolnak. Az uj eljárással az egy traktorra jutó hengereltacél-fogyasztás 5 kilóval csökkent. A selejt százalékaránya 20 százalékkal lett kisebb.

★

A Geológiai Bizottság szakembereinek egyik munkaközössége Borszéken uj borvizkutat furt. Ujabb borvizkutakat furtak az utóbbi időben Bibarcfalván, Bodokon és Málnáson is. Kovásznán és Buziáson hidrogeológiai tanulmányokat végeztek ujabb ásványvizforrások felkutatására. Tervek szerint kibővitik a buziási borvizpalackozó állomást, a berendezést nagyobb kapacitásuval cserélik fel.

1963-ban az ország szénsavas ásványviz termelése 2 és félszeresen meghaladta az 1959. évit.

(Agerpres)

Uj életünk tartozéka

Uj gyár, uj lakótelep, uj háztömb, uj iskola...

Ezalkalommal megint egy uj létesitményről számolunk be, a felszabadulás óta ki tudja hanyadszorra. Uj iskola épül a pécskai gép- és traktorállomás telkén. A késő őszi napfényben a pirosban tündöklő falak harmonikusan illeszkednek be környezetükbe, a sárgára és fehérre meszelt műhelyek körvonalaiba, mint festmény a keretbe. Az udvaron kék munkaruhás „iskolások" nézik, gyönyörködnek a készülő uj iskolában. Várják, hogy birtokukba vegyék a tudomány uj várát, ahol tökéletesen elsajátitják majd mindazt, ami szocialista mezőgazdasági egységeink fellenditését, a hektárhozam növelését segiti elő.

Gyors ütemben épül a jövő traktorosainak, mezőgazdasági gépesitőinek „vára", ahol a tudománnyal vivnak majd „párbajt", mely az ő győzelmükkel ér majd véget. De maradjunk az ég felé meredő néma falak mellett, ahol a kiásott nedves föld s a malter csipős szaga terjeng. S amint ott állunk és nézzük az emelkedő falakat, akaratlanul is a jövőbe tekintünk. Kalandozásunk közben az iskola igazgatónője, Lupu Ana elvtársnő kalauzol végig a tantermeken, a különböző műhelyeken, melyek még most némák.

Az osztályokban 420 tanuló hallgatja majd az előadásokat. A könyvtár polcain több mint 3000 szépirodalmi és különböző szakirodalmi könyv sorakozik majd. A kétemeletes nyolc tantermes uj iskola épületében kap majd helyet több műhely. Az egyikben a traktorok kettévágott alkatrészei sorakoznak majd, ahol ezek keresztmetszetét és működésüket tanulmányozzák. Külön termet rendeznek be, ahol a legkorszerübb mezőgazdasági gépek kicsinyitett másait mutatják meg.

Ugy tervezik, hogy egy termet a növényvédelmi oktatás számára rendeznek be, ahol majd a legmodernebb készülékekkel figyelhetik meg a tanulók a talajban végbemenő változásokat. A falak mellett sorakozó szekrényekben különböző földés trágya mintákat helyeznek el. Itt kap majd helyet rajonunk florájának gyüjteménye is és a növények magvai.

A jövő traktorosai, mezőgazdasági gépesitői szórakozva tanulják meg a közlekedési szabályokat. Egy 3x4 méter nagyságu maketten közlekedési jelzőtáblákat, szemaforokat helyeznek el és irányitható miniatür gépkocsikkal „járják" majd a kanyargós utbálózatot.

Az uj klubhelyiségben — mely szintén ebben az épületben kap otthont — rádió és televiziós készüléket is találunk.

A 113 elsőéves, 114 másodéves és 193 harmadéves tanuló nem csak szemléli az iskola épitését, hanem cselekvően részt is vesz abban. Szabadidejükben segitenek a falak felbuzásában, a tégla adogatásában, a malter keverésben. Mostanáig több, mint 1200 hazafias munkaórával segitették elő az iskola épitését, mely január elsején már tető alatt lesz. Ők maguk készitik el a padokat, a műhely-asztalokat stb. Ez által pedig ujabb mesterségek titkait sajátitják el...

Uj gyár, uj lakótelep, uj háztömb, uj iskola... mind ezek ugy hozzátartoznak uj életünkhöz, mint tengerhez a magasságok felé törő hullámok.

Kovács Sándor

Korszerű hegesztési eljárás

A fővárosi 23 August üzemek munkásai az idén uj hegesztési eljárást vezettek be, az ugynevezett salakfürdős hegesztést. A módszert eredményesen alkalmazzák nehéz alkatrészek, például vasércpörkölő kemencék és cementgyári forgókemencék több mint 30 tonnás abroncsainak hegesztésére. Az uj módszer alkalmazása kétszer-háromszor nagyobb termelékenységet biztosit, mint a megszokott automata hegesztés, csökkenti a selejtet és a megmunkálási ráhagyást.

Az eljárást átvette a bukaresti Vulcan, a szebeni Independența vállalat és a resicai gépgyár is. Alkalmazni fogják nehéz szerszámgépvázak, főtengelyek, hengerállványok, nagy nyomásnak kitett energetikai és vegyipari tartályok, stb. gyártásánál.

(Agerpres)

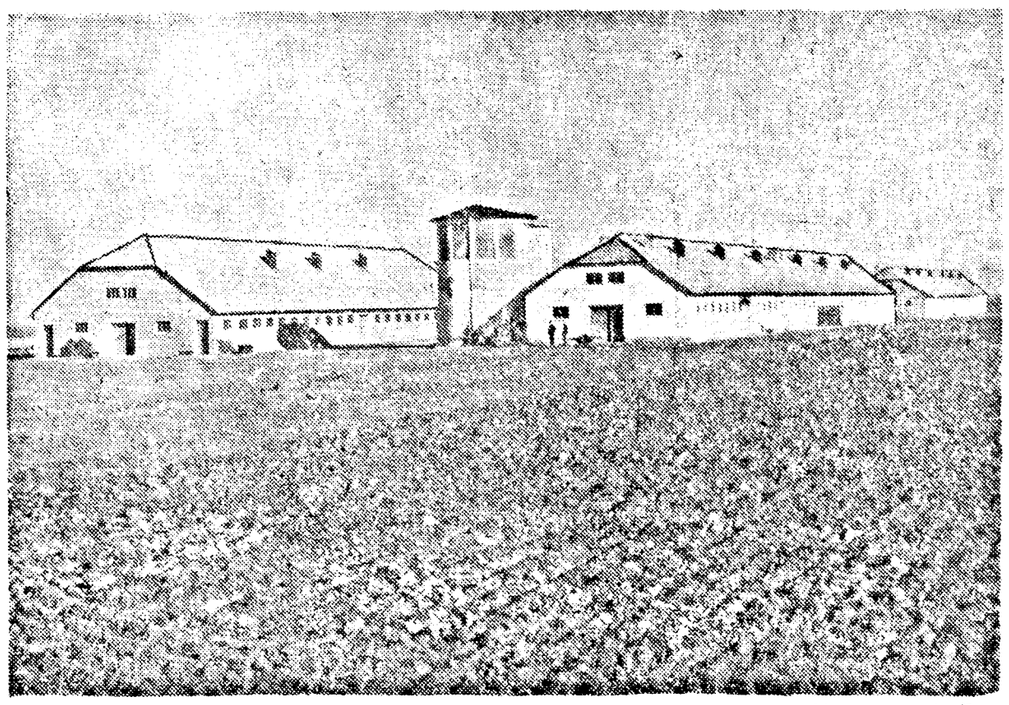

A vingai Spicul kollektiv gazdaság tagjai nagy körültekintéssel készitették elő az állatok teleltetését. A hozamok fokozásában a takarmányozáson kivül nagy szerepe van a megfelelő szállásheyek biztositásának is. Erről is gondoskodtak a gazdaságban. Képünkön a gazdaság majorjának egy része látszik, ahol uj modern istállókban helyezték el a szarvasmarhákat. (Kelen Ferenc felvétele)

Pillanatkép a játékok birodalmából

A délelőtti ragyogó napsütés csalogató volt. Nem csoda, ha a sietős bevásárlók, a gyermekeiket sétáltató mamák, a Köztársaság utjának napos oldalára huzódtak. Az időjárás dicséretére vált volna márciusnak is. E képből még az ibolya sem hiányzott. Két utcai árus kinálta a hosszu ősz e kedves ajándékát. Azonban decemberre figyelmeztetett az olykor megélénkülő csipős északi fuvallat. És még valami: az üzletek kirakatai, a Télapó képe, a fenyőfa diszek, az ajándékcsomagok tömkelege. A kirakatok festett szines feliratai is decemberre vallanak, az Ajándékok hónapjára.

...Ezen a ragyogó délelőtön jókora kocsi állt meg a főtéri üzes játékbolt előtt. A tetejesen megrakott kocsi tartalmát szaporán „nyelte" az üzlet. S mint később Kovács Juliannától, az üzlet vezetőjétől megtudtuk, reggel óta érkezik a sok, ajándéknak szánt gyermekjáték. Alaposan készülnek az év legforgalmasabb hónapjára. Ilyenkor ugyanis a megszokott forgalomnak mintegy ötszörösét bonyolitják le. Természetesen ilyenkor elkel a segitség is.

— Még az sem ártana, ha erre az időre a falakat kitolhatnánk és az üzletet megnagyobbithatnánk — mondotta Kovács Julianna. S ha egy kicsit elnézzük a forgalmat, igazat kell adnunk neki. Az ajándékhónap hangulata már meglátszik a játékboltban.

Valóságos mesevilág ez. A polcok tele szebbnél-szebb játékokkal. A dugig megtömött raktárban pedig dobozba zártan vár sorsára a sokféle játék, hogy a kicsi és nagyobb gyermekek örömét szolgálja. Ime, mi minden került le a játékbolt előtti kocsiról: gördülőhinták pici gyermekeknek, babakocsik, fésülhető bajasbabák, villannyal hajtott és felhuzható vasutak, baba-bútorok, apró müanyag étkészletek, edénykék. De mivel a tél jobbára „szobafogságra" itéli az élénk gyermeksereget, erre az időszakra is kell gondoskodni kellemes időtöltésről. Ezt szolgálja a sokféle társasjáték és nem utolsó sorban a csinos és nagyon hasznos kis vetitőgép. Érdemes egy keveset elidőznünk ez utóbbinál, az áramvonalas vetitő apparátusoknál. A gyermek házi mozija változatos szórakozás kelléke. A megvásárolt rajzfilmek variálásával eletközelségbe kerülnek a különböző mesék, mesealakok. Nevelnek, szórakoztatnak. A mai gyermek egyik legkedvesebb szórakoztatójává válhatnak ezek az elmes kis gépek.

A sokféle müanyag játék, a babák, főzőedénykék, a halastó, a csiripelő madár, a mackók és kutyusok, a felhuzható játékok, a szebbnél-szebb fenyőfadiszek a kicsi és nagyobb gyerekek örömét szolgálják majd. De ebben a boltban helyet kaptak olyan ajándéktárgyak is, amelyek már a „nagy gyerekek" örömét szolgálják, s ezek a hanglemezek. A bemutatásra feltett lemezek kellemes ritmusa, dallama tölti be ezt a kedves kis helyiséget.

Gyermekek és felnőttek térnek ide be. Az előbbiek leginkább „terepszemlére", az ujdonságok iránt érdeklődni. Sőt nem egyszer az árak iránt is. Valószinüleg azért, hogy biztositsák a megfelelő összhangot kérelmeik és a Télapó „anyagi alapjai" között. Ezek a látogatások leginkább déli 12 és 1 óra között zajlanak le, az iskolából hazatérőben. Az üzlet vezetője kedveli kis látogatóit, s ha erre idő adódik, még el is kalauzolja őket. A felnőttek is szivesen jönnek ide, s valljuk be nem pusztán azért, hogy a gyermekeknek szánt ajándékokat megvásárolják, hanem... mi tagadás, ők is szeretik ezt a kis birodalmat.

M. Reicher Éva

A műszaki propaganda – a termelés időszerű követelményeinek színvonalán

Javítsuk meg a műszaki propagandát, fordítsunk különös figyelmet arra, hogy ezt összekapcsoljuk a termelés legfőbb kérdéseivel, szervezzünk változatos, érdekes, gazdag tartalmu akciókat, amelyek a munkások, technikusok és mérnökök műszaki-szakmai ismereteinek bővítéséhez vezetnek — e kérdések megvitatásával foglalkozott az a tapasztalatcsere, amelyet az Arad városi pártbizottság szervezett nemrég a December 30 üzemben.

A December 30 üzem pártbizottságának beszámolójából a részvevők (pártszervezeti titkárok, szakszervezeti bizottsági elnökök, IMSz szervezeti titkárok, mérnökök és technikusokból alakított bizottságok tagjai, agitátorok, faliujságok szerkesztő bizottságainak tagjai, technikai könyvtárak felelősei stb. több aradi vállalatból) hozzászólásukban a műszaki propaganda számos olyan formáját és eszközét emelték ki, amelyek a gyakorlatban bebizonyították hatékonyságukat.

Változatos formák, konkrét eredmények

A December 30 üzem pártbizottsága különös gondot fordított és fordít a műszaki propagandának és azoknak a legfontosabb kérdéseknek összefűzésére, amelyek üzemünk előtt állnak: az uj gépek és berendezések teljes kihasználása érdekében, olyan megoldások felkutatása céljából, amelyek a nyersanyag minél tökéletesebb értékesítését teszik lehetővé olyan müveletek elsajátítása érdekében, melyeknek gyakorlati alkalmazása alapos laboratóriumi kutatásokat igényel, stb.

Üzemünkben a műszaki propaganda megkülönböztetett szinvonalon történik, a mérnökök, technikusok, ujitók számára egy részről, és a munkások számára más részről.

A mérnökök és technikusok nem alapozhatják tevékenységüket kizárólag azokra az ismeretekre, amelyeket az iskolában sajátitottak el. Arra kell irányitanunk őket, hogy szüntelenül gyarapitsák tudásukat, hogy állandóan lépést tartsanak mind azzal, ami mint uj tényező jelentkezik a tudományban és technikában. Ebben a vonatkozásban értékes segitséget nyujt számunkra az ugynevezett „Müszaki tájékoztató Buletin", amelyet havonta a müszaki könyvtár gondozásában állitanak össze és valamennyi termelő részlegen kiosztanak. Ez a buletin külföldi szakmai folyóiratokból közöl forditásokat (orosz, francia, német, angol és magyar nyelven megjelent müszaki cikkekről). A tájékoztató buletinban megjelent cikkek közül megemlitjük például „A száritás hatása a cellulóze alapu szőttesek egyes tulajdonságaira" cimüt, amely müszaki dokumentációként szolgál a befejező részlegen dolgozó szakemberek számára bizonyos textilanyagok száritásának vonatkozásában. A cikk által megjelölt módszerek alkalmazása a festésnél elért teljesitmények növelésére vezetett, hangsulyozottan élénkitette a festésnél használt szinváltozatokat, főként a mercerizált szőtteseknél.

A mérnökök és technikusok müszaki ismeretei gyarapitásának, dokumentálódásának másik formája a müszaki kabinetnél végzett egyéni tanulmány. A munkaidő befejeztét követően a mérnökök és technikusok szervezett formában tanulmányozzák a szakmai irodalmat.

A pártbizottság támogatta azt a kezdeményezést, hogy minden mérnök tanulmányozzon és oldjon meg egy olyan müszaki kérdést, amely szorosan összefügg a termelés sürgető szükségleteivel, esetleg a termelés távlataival. Azoknak a témáknak kijelölése céljából, amelyeknek megoldását a mérnököknek tanulmányozniok kellett, a pártbizottság kezdeményezése alapján megbeszéléseket szerveztek a vállalat összes mérnökeivel, s e megbeszélések során azokat a nagy horderejü kérdéseket vitatták meg, amelyek a termelési részlegeket foglalkoztatták. E kérdéseket konkrét tervekbe foglalták s a célkitüzések közül minden mérnök választott egy-egy tanulmányi témát. Ugyanakkor megállapitották a témák megoldásának határidejét is.

A mérnökök által folytatott tanulmányok hozzájárultak a textilanyagok választékának javitásához, a nyersanyag magasfoku, gazdaságos értékesitéséhez, stb.

A pártbizottság időközönként elemezte: miként váltják valóra a megállapitott müszaki témákat és utmutatást nyujtott a szakszervezeti bizottságnak, valamint a mérnökök és technikusok bizottságának arra vonatkozólag, hogy megfelelően intézkedjenek, miszerint az év befejeztéig minden tanulmányozás tárgyát képező müszaki kérdés megoldódjék. Igy a tanulmányozott 26 téma közül 22 idejében megoldódott s hozzájárult a termelési tevékenység javitásához.

A pártbizottság irányitotta az üzem müszaki vezetőségét és a szakszervezeti bizottságot, hogy forditson különös gondot a müszaki-tudományos ülésszakokra, melyek keretében a termelési folyamat legfontosabb jelenségeit vitatták meg.

Ebben az évben munkaközösségünk 12 tapasztalatcserén vett részt más üzemekkel. Részt vettünk továbbá három országos értekezleten, amelynek napirendjén a fonodák, szövődék és befejező részlegek termelési kérdései szerepeltek. A tapasztalatcseréken ujabb módszereket ismertünk meg, amelyeknek alkalmazása üzemünkben is jó eredményekre vezetett. Igy például az aradi Teba és a meggyesi Tirnava vállalatokkal lezajlott tapasztalatcsere nyomán hasznosabb eljárásokat sajátitottunk el a celofibrából készült anyagok magas szintü kikészitésére vonatkozólag, azáltal, hogy gyakorlatba ültettük a gyürődést kiküszöbölő kikészitési müveleteket. Ugyszintén, a tapasztalatcserék eredményeként a mi vállalatunk munkaközössége által alkalmazott módszereket más üzemek munkaközösségei sajátitották el és alkalmazták termelésükben.

Érdeklődésnek örvendett például az a kisgépesités, amelyet vállalatunknál végeztünk a hengerek függesztett eszközökkel történő szállitása céljából a batör berendezésektől a kártolókhoz. E kisgépesités által csökken a müvelethez szükséges fizikai erőkifejtés és 33 százalékkal növekszik a munka termelékenysége. A többi üzemek érdeklődést tanusitottak aziránt is, miként sikerült megoldanunk a forgóállványok felhasználását az irezőgépeknél, stb.

Részlet Florea Mihai elvtárs, a December 30 üzem pártbizottsága titkárának beszámolójából

Azok a formák és módszerek, amelyekkel a müszaki-szakmai ismereteket a tömegek soraiban terjeszthetjük sokoldaluak és változatosak. E módszerek közül igen számottevő tényezőnek bizonyult az előadások utján történő propaganda. Abból a célból, hogy az előadások utján végzett propagandának tömegjelleget biztositsunk, a pártbizottság kezdeményezte: részlegenként, váltásonként szervezzék meg az előadásokat, olyanformán, hogy egy-egy előadást meghallgathasson minden váltás munkaközössége akkor, amikor a délelőtti müszakban dolgozik. Ezáltal lehetőséget nyujtunk minden munkás számára, hogy havonta legkevesebb egy müszaki előadást hallgathasson meg. Ebben az esztendőben üzemünkben 40 technikai előadásra került sor, amelyeken egy-egy alkalommal átlagban 150 dolgozó vett részt. Az előadások összeállitása alkalmával a mérnökök, szakemberek az elméleti tanulmányok mellett felhasználják az egyes munkahelyeken szerzett gyakorlati tapasztalatokat is s rámutatnak, milyen téren alkalmazhatók a gyakorlati munkában az általuk előterjesztett módszerek. Emellett hangsulyozzák azok gazdasági hatékonyságát. Általában azokat a kérdéseket tárgyaltuk az előadások során, amelyeknek központjában a termelés legfontosabb kérdései állnak mint például: „A gyürüsfonógépek teljesitménye növelésének utjai", „Az automata szövőszékek beszabályzása, működése és üzemeltetése", „Ujabb irányzatok a reaktiv festékanyagok kiterjesztésének vonatkozásában", stb.

Üzemünkben müszaki jellegü előadások hangzanak el a Munkásegyetemen is, ahol a tananyag 67 százalékát a szakmával kapcsolatos technológia kérdései képezik. E tanfolyamokon az előadásokat megfelelő szemléltető tananyaggal (táblázatokkal, ábrákkal, prototipusokkal) illusztrálják, majd az elméleti előadást a munkahelyen történő gyakorlati bemutató követi. A munkások müszaki ismereteinek gazdagitása céljából a pártbizottság irányitotta a vállalat müszaki-ügyviteli vezetőségét és a szakszervezeti bizottságot, hogy szervezze meg alaposabban a szakmai továbbképzést. Az üzemben 11 szakmai továbbképzési tanfolyam létesült termelési részlegenként, műhelyenként. Az előadásokat mintegy 600 munkás látogatja, akik számára 12 elméleti leckéből összeállitott ciklust adnak elő a részlegek mérnökei, majd a gyakorlati kiképzés következik. A pártbizottság foglalkozott a müszaki ellenőrző szolgálat beosztottjai, valamint a segédmesterek szakmai szinvonalának emelésével is. A szakszervezeti bizottság, a mérnökök és technikusok bizottságának utján a tanfolyamokon elsajátitott anyag rögzitésének ellenőrzése céljából jutalommal egybekötött versenyt rendezett a következő jelleggel: „Aki ismeri a szakmát, válaszol". E versenyeken a befejező részleg és a fonoda dolgozói vettek részt. Az elhangzott válaszok meggyőzően bizonyitották a verseny résztvevőinek alapos szakmai felkészültségét.

A szakmai oktatók, valamint a tanfolyamok hallgatóinak tanulmányait, nem különben az egész üzem munkaközösségének dokumentálódási lehetőségét 8.700 müszaki könyvvel rendelkező könyvtárunk biztositja. Ugyanakkor számos hazai és külföldi szakmai lapot és folyóiratot rendeltünk meg. A müszaki könyvtár munkaközössége széleskörü tevékenységet folytat a termelő részlegeken; a üzemosztályonként kinevezett felelősök utján népszerüsiti és terjeszti az ujonnan megjelent szakkönyveket, az Industria Textilă, a Caiele selective, az In ajutorul muncitorului filator, az In ajutorul muncitorului țesător cimü folyóiratokat és más szakmai tájékoztatókat. Ugyszintén a Müszaki Könyv elnevezésü vitrinünkben számos könyv borítólapját, stb. helyeztük el.

A müszaki ujdonságoknak széles tömegekben való népszerüsitése céljából az alapszervezetek bürói időközönként kiképeztek az agitátorokat a fejlett munkamódszerekkel kapcsolatos ismeretek vonatkozásában, szem előtt tartva azokat, amelyeket a munkahelyek legtöbbikénél alkalmazhatunk. A többi között az agitátorok jelentékeny mértékben hozzájárultak a kölcsönös segitségnyujtás módszerének elterjesztéséhez, amelynek alkalmazása azt vonta maga után, hogy 2,8 százalékkal csökkent a szövőszékek üzemen kívül töltött ideje. Ugyancsak az agitátorok hozzájárulásával terjedt el a munkahelyeken a társadalmi ellenőrzés kezdeményezése, amely abban nyilvánul meg, hogy a dolgozók ellenőrzik a müszaki berendezés karbantartását, tisztitását, a munkahelyek megszervezését és a szálak szakavatott görcsölésére vonatkozó módszer alkalmazását. Az ellenőrzés, amelyet rotációban egy-egy két-három

(Folytatása a negyedik oldalon)

A December 30 üzemek osztályain igen elterjedtek a technikai könyvek és folyóiratok.

Néhány adatban

☆ A December 30 gyár ujitói a müszaki könyvtárban található egyes szakfolyóiratok tanulmányozása során utmutatásokat leltek, amelyek alapján a vállalat műhelyében néhány bársonyvágó gépet készitettek. Ezek termelékenysége meghaladja a régi gépeket.

☆ *A Szerszámgépgyárban ez év áprilisában müszaki-tudományos ülésszakot tartottak, amelynek tárgyköre Ismerjük meg gyárunk termékeit, volt. Az előterjesztett négy beszámoló ismertette a gyártásban lévő szerszámgépekre vonatkozó általános és részletes tudnivalókat, működési elvüket stb., gazdagitva a munkások, mérnökök és technikusok szakismereteit.*

☆ A prototipusok elkészitésébe bevonják a Szerszámgépgyár egyes osztályainak legjobb munkásait és csoportvezetőit is. Ezek — miután megismerték az uj termékek termelési folyamatát — gyakorlati bemutatókat szerveznek munkatársaik előtt, amelyek révén ismertetik velük az uj termékek hibátlan gyártásához szükséges munkamódszereket.

☆ *A Vagongyárban osztályonként és szakmánként szervezik meg a szakmai ismeretek bővitését szolgáló továbbképző tanfolyamokat. Az előadások tárgyát a termelés által támasztott uj követelményeknek megfelelően jelölték ki. Az előadások megtartásával a legjobb mérnököket és technikusokat bizták meg.*

„A LEGNAGYOBB FIGYELMET FORDITJUK A GAZDASÁG ÖSSZES ÁGAINAK MÜSZAKI HALADÁSÁRA, AZ ÖSSZES GAZDASÁGI ÁGAK FELSZERELÉSÉRE A LEGTÖKÉLETESEBB GÉPEKKEL ÉS BERENDEZÉSEKKEL, A MUNKÁSOK, TECHNIKUSOK ÉS MÉRNÖKÖK SZAKKÉPZETTSÉGÉNEK ÁLLANDÓ FEJLESZTÉSÉRE, A MUNKATERMELÉKENYSÉG EZEN AZ ALAPON TÖRTÉNŐ EMELÉSÉRE, A TERMÉKEK MINŐSÉGÉNEK JAVITÁSÁRA, UGYANNYIRA, HOGY ELÉRJÜK A VILÁGVISZONYLATBAN LEGJOBB TERMÉKEK SZINVONALÁT; MINDEZEK A KÉRDÉSEK LÉNYEGBE VÁGÓ JELENTŐSÉGÜEK AZ EGÉSZ GAZDASÁGI ÉPITÉS SIKERES KIBONTAKOZÁSA SZEMPONTJÁBÓL".

GHEORGHE GHEORGHIU-DEJ

Elmélyült tanulmányok, célszerű hatékony megoldások

☆ A Szerszámgépgyárban müködő mérnökök és technikusok bizottsága támogatja azt a kezdeményezést, amelynek értelmében minden mérnök tanulmányoz és megold a termelési folyamatban felmerülő egy-egy konkrét problémát. Ebben az esztendőben 52 mérnök fogott hozzá 37 téma kidolgozásához. Ezek közül 14 kérdést már megoldottak és a gyakorlatban alkalmaznak, 20-at pedig tanulmány formájában dolgoztak ki. Igy például egy csoport mérnök és technikus által folytatott tanulmányok alapján az esztergamühelyben 7 technológiai vonalat szerveztek a hasonló alkatrész családok gyártására. Ennek során több, mint 100 gépet helyeztek át a technológiai folyamatnak megfelelően.

A műhely ujjászervezése révén több, mint 30 százalékkal csökkent a szállitás volumene. Ugyanakkor bevezették a technológiai vonalakon a mozgó ellenőrzést. Mindezek eredményeként csökkent a termelési ciklus időtartama, a munkatermelékenység meg 20 százalékkal növekedett. Más tanulmányok hozzájárultak a sebességváltószekrény folyamatosan történő szerelésének megszervezéséhez, müanyagból készült alkatrészek használatának bevezetéséhez, az esztergapadok uj festési technológiájának alkalmazásához stb. (Ciobanu Hortenzia mérnök, Szerszámgépgyár).

☆ Az aradi fűtőház mérnökei és technikusai által végzett tanulmány eredményeként gyakorlati megoldásokat vezettek be az üzemanyag fogyasztás csökkentése érdekében. Ennek nyomán a terven felül használt 2800 tonna üzemanyagból fokozatosan jelentős mennyiséget visszanyertek és igy csupán 300 tonna pótlása maradt még hátra. (Sasu Petru, fűtőház).

☆ A CFR TC 5 műhelyben a mérnökök és technikusok bizottsága 1963-ra vonatkozó tervében 21 müszaki kérdés megoldását tüzte ki. Ezek közül eddig 19-et megoldottak. Alkalmazásuk biztositja a munkatermelékenység növekedését és az önköltségi ár csökkentését. (Blaga Teodor, CFR TC 5 műhely).

„MÉRNÖKÖK NAPJA"

Balogh Géza mérnök, a Vagongyár müszaki kabinetjének főnöke felszólalásában a többi között utalt a müszaki propagandának bizonyos formáira, amelyeket a mérnökök körében alkalmaznak.

— Üzemünkben — mondotta a hozzászóló — meghonosodott az a szokás, hogy a mérnökök és technikusok a kedd délutánt hetenként egyéni és kollektiv tanulmányozásra forditják.

Ime, miként szerveztük meg a „Mérnökök Napját". Havonta kétszer müszaki előadásokra kerül sor (leckéket tartunk, beszámolókat terjesztünk elő hazai és külföldi tapasztalatcserékről, amelyeken üzemünk mérnökei vagy technikusai vettek részt, esetleg egyesek saját tanulmányaik eredményeit ismertetik); a hónap másik két keddi napján a müszaki könyvtárnál egyénileg tanulmányozzák a szakemberek a szakkönyveket, müszaki folyóiratokat, valamint a megoldás céljából vállalt kérdéseket, stb.

A mérnökök és technikusok bizottsága konkrét terv alapján szervezi meg a „Mérnökök Napját". A tervet a pártbizottság, valamint az üzemi szakszervezeti bizottság utmutatásainak alapján állitják össze. A terv — azoknak a témáknak révén, amelyeket magában foglal — a vagongyártásban felmerülő időszerü müszaki ujdonságok megismerésének hatékony eszköze. Lehetőséget nyujt tapasztalataink gyarapitására és ugyanakkor ösztönzést jelent mérnökeink számára, hogy fejlesszék alkotóképességüket.

Ugyancsak nálunk a Vagongyárban alkalmazzuk, a pártbizottság kezdeményezése nyomán a müszaki folyóiratok szervezett tanulmányozását. Ennek megfelelően 58 mérnök kisebb közösségekre osztva 114 hazai és külföldi szakmai folyóiratot tanulmányoz. A mérnökök és technikusok kollektivái, amelyek szakmai folyóiratokat tanulmányoznak, rövid ismertetőket szerkesztenek s ezekben vázolják az uj technológiai módszereket és eljárásokat s egyben rámutatnak milyen mértékben alkalmazhatjuk őket itt Aradon, üzemünkben. Ezeket az ismertetőket aztán előterjesztik a mérnökök és technikusok bizottságában.

A szakmai folyóiratok szervezett tanulmányozásának módszere nyomán lehetőségünk nyilott arra, hogy több alkatrészt tervezzünk meg és elsajátitsunk néhány korszerü és gazdaságos technológiai eljárást, amelyek elősegitik üzemünk tevékenységének javitását.

Bizonyos folyóiratok tanulmányozása alapján sikerrel alkalmaztunk termelésünkben hengerelt anyagból készült idomvasak helyett vékony lemezből hajlitott idomokat. Ezáltal mintegy 5—6 százalékkal csökkentettük a vagonok önsulyát és jelentékeny mennyiségü fémet takaritottunk meg.

A tehervagonoknál hazai és szovjet szakmai folyóiratokból szerzett tapasztalatok utján széles körben alkalmaztuk termelésünkben a préselt farost lemezeket.

Másik példa, amely szintén az elmélyült dokumentálódási tevékenység gazdasági hatékonyságát igazolja, hogy immár széles körben, ipari méretekben alkalmazzuk termelésünkben a merevitett lemezeket. Miután gyakorlatba ültettük ennek az uj lemezválasztéknak az alkalmazását, az elmult esztendőben 240.000 lejt takaritottunk meg részben a fajlagos fémfogyasztás csökkentésének utján, részben pedig a munka termelékenységének növelése által.

Ugyancsak a szakmai folyóiratok tanulmányozása nyomán tervezhettünk és készithettünk el egy pneumatikus-hidraulikus kis- és közepes nagyságu idomokat egyengető gépet, amely e müveleteknél sikerrel helyettesiti a fizikai erőkifejtést.

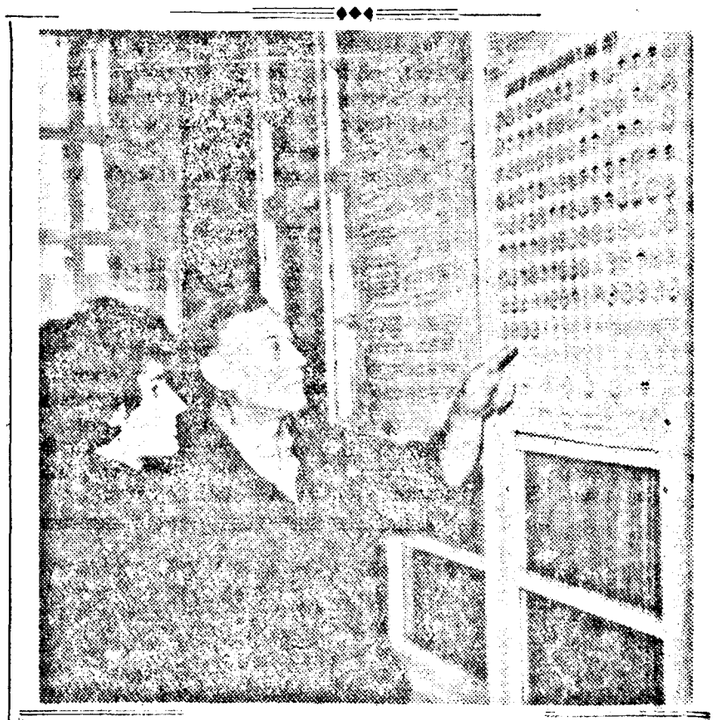

A December 30 üzemekben az ujitási javaslatok megvalósitását az egész munkaközösség nyomon követheti a grafikonon.

A müszaki könyv szeretete

Szántai Zoltán mérnök elvtárs, a Szerszámgépgyárból a többi között a következőket mondotta:

— Vállalatunk müszaki könyvtárában több, mint 7000 kötet könyv, valamint számos hazai és külföldi szakfolyóirat található. Az olvasók száma ebben az évben elérte a 2510-et, az elolvasott könyveké pedig a 3125-öt. 1962-höz viszonyitva közel négyszeresére emelkedett az olvasók és az elolvasott könyvek száma. Ez azt bizonyitja, hogy vállalatunk munkásai, mérnökei és technikusai egyre lelkesebben foglalkoznak müszaki-szakmai ismereteik gyarapitásával.

Mint a müszaki iroda dokumentációs munkájának felelőse, a müszaki könyvtár kollektivájának is tagja vagyok és igyekszem segitséget nyujtani tevékenységében.

A müszaki könyvek elterjesztésére irányuló munkánkat nemcsak a könyvtárban, hanem az egyes üzemosztályokon is folytatjuk, ahol különböző akciókat szervezünk, amelyek célja fokozni a munkások, mérnökök és technikusok érdeklődését a technikai könyvek iránt. Például a szerelő, szerszám és főmechanikai osztályokon kirakatokat létesitettünk technikai könyvekből és ezeket ugyszólván betenként felfrissitjük. A vezetékes rádió adásaiban rövid könyvismertetőket és ajánlásokat is sugároznak és a faliujságok is nem egy alkalommal foglalkoztak a szakirodalom tanulmányozásának gyakorlati hasznával.

A müszaki könyvtárban számos könyvjegyzéket állitottunk össze a munkások és mérnökök részére, akik a termelésben felmerült különböző problémák megoldását tüzték maguk elé.

Azoknak a munkásoknak, mérnököknek és technikusoknak, akik bizonyos könyvekért vagy folyóiratokért fordulnak a müszaki könyvtárhoz, más müveket is ajánlunk és ilyen módon hatékonyan hozzájárulunk egyes kérdések megoldásához.

Nemrég adtuk át a használatnak az uj olvasótermet. Ez is hozzájárul ahhoz, hogy elmondhassuk: biztosak vagyunk abban, miszerint jelenlegi olvasóinkhoz a müszaki könyvek uj barátai csatlakoznak majd.

Az értekezlet résztvevőinek egy csoportja.

El kell terjeszteni a jó tapasztalatokat

A tanácskozás tapasztalatait Moț Petru elvtárs, az Arad városi pártbizottság titkára vonta le.

Hangsulyozta azt a tényt, hogy a müszaki propagandának hatékonyan hozzá kell járulnia a termelés alapvető kérdéseinek megoldásához, azáltal, hogy gazdagitja a munkások, mérnökök és technikusok kollektiváinak müszaki-szakmai ismereteit és mozgósitja őket az uj technika bevezetésére gyárainkban és üzemeinkben.

A müszaki propagandát állandóan és sokoldaluan kell folytatni, élénk, érdekes formák és eszközök felhasználása révén. Különös figyelmet kell forditani a müszaki-tudományos ülésszakokra, a müszaki filmekre, kiállitásokra, az Aki ismeri szakmáját — válaszol versenyekre stb.

A mérnökök és technikusok bizottságainak, a müszaki könyvtáraknak és müszaki kabineteknek kötelességük hatékonyabb segitséget nyujtani az ujitóknak. Alaposabban meg kell szervezniök a gyárak és üzemek munkaközösségeinek dokumentálására és a tudomány és technika terén megvalósitott ujitásokkal kapcsolatos tájékoztatására irányuló munkát.

Szükséges, hogy a müszaki propagandát áttegöltbá tegyék azáltal, hogy üzemosztályonként és váltásonként előadásokat szerveznek, amelyek az illető egységek tevékenységével kapcsolatos különleges problémákkal foglalkoznak.

A pártszervezeteknek állandóan irányitaniok kell a szakszervezeti bizottságokat, az IMSz szervezeteket, a mérnökök és technikusok bizottságait annak érdekében, hogy javitsák a munkások szakképesitésének emelésére irányuló tevékenységüket és rendszeresen elemezzék az ezen a téren végzett munkát.

Az agitátorok soraiba több mérnököt és technikust kell bevonni, akik hozzájárulhatnak a haladó munkamódszerek elterjesztéséhez.

A pártszervezetek irányitásával végezzünk olyan müszaki propaganda munkát, mely a szocialista iparunk állandó fejlődése által támasztott időszerü feladatok szinvonalán álljon.

Azonos feltételek — különböző eredmények

— A zimándujfalusi pártbizottság beszámoló- és választó közgyűlésének margójára —

A zimándujfalusi pártbizottság székházában a napokban tartották meg beszámoló- és választó közgyűlésüket a község kommunistái. A gyűlésen részt vettek a zimándujfalusi, zimándközi, andrei sagunai kollektív gazdaságok pártalapszervezeteinek, valamint a helybeli pártalapszervezet tagjai. A gyűlésen megjelent Veres Ecaterina elvtársnő, a rajoni pártbizottság bürójának tagja. A jelentést Kovács János elvtárs, a pártbizottság titkára terjesztette elő.

Ha lehet az egyiknél, miért ne lehetne a másiknál is?

A három kollektív gazdaság 3.000 hektárnyi területet művel meg. A pártbizottság az alapszervezeteken keresztül irányította a gazdaságok vezető tanácsainak tevékenységét, szem előtt tartva az 1960—1965 évi népgazdaság fejlesztési terv Irányelveit, amelyek azt a célt tűzték ki, hogy ennek az időszaknak a végéig a mezőgazdasági össztermelés 70—80 százalékkal növekedjék 1959-cel szemben. E célkitűzés valóraváltásának érdekében a pártbizottság, valamint az alapszervezetek bürói támogatták a vezető tanácsokat a mezőgazdasági munkálatok minél körültekintőbb megszervezése, a munkálatok idejében való elvégzése érdekében. A párttagok és tagjelöltek széleskörű agitációs tevékenységet fejtettek ki a kollektivisták között. Ebben a munkában főleg Tompos Ladislau, Kurunczi Mihály, Méreg István, Szatmári György, Zámboj Pál, Mód József, Tillinger István, Panin Stefan, Barna Stefan és Tăucean Ioan tüntek ki. A pártbizottság irányította a vezető tanácsokat a talajjavítás elvégzésére, a magashozamu fajmagvak használatára, a haladó agrotechnikai módszerek alkalmazására. Ezáltal sikerült a kedvezőtlen időjárás ellenére is elég szép termeshozamokat elérniök.

A legjobb eredményeket a zimándujfalusi kollektív gazdaság érte el. Kukoricából például 500 kilogrammal számnyalták tul a hektáronkénti előirányzatot. Hektáronként 1.400 kilogrammal előzték meg a zimándközieket s 500 kilogrammal az andrei sagunaiakat. Hasonló a helyzet az ipari növényeket illetően is. Cukorrépából 1.800 kilogrammal termeltek többet hektáronként, mint a zimándközieket s 9.000 kilogrammal többet mint az Andrei sagunaiak. Jogosan merült fel a kérdés: mi ennek az oka? A három szomszédos gazdaság földjének minősége azonos. Az éghajlati viszonyok szintén azonosak. Ami a vetőmagot illeti, ott is csak némi eltérések voltak. Így hát csak egyetlen magyarázat lehetséges, éspedig az, hogy a munkálatok időben való elvégzése és minősége befolyásolta a terméshozamot. Hogy ezt az állításunkat alátámasszuk, ismét konkrét adatokkal szolgálunk. A Bezosztája buzafajtából például a zimándujfalusiak 100 kilóval többet takaritottak be egy-egy hektárról mint a zimándközieket és 300 kilogrammal többet mint az Andrei sagunaiak. Mint láthatjuk, a különbségek elég nagyok. Az andrei sagunaiak hiányos munkáját bizonyitja az is, hogy a San Pastore buzafajtából csak az 50 százalékát érték el a másik két gazdaságbeliek termésének.

Most pedig felsorolunk egynéhányat azon okok közül, amelyek kedvezőtlenül befolyásolták a terméshozamokat. A leglényegesebb hiányosság a zimándközi és Andrei sagunai gazdaságokban a szervezés terén mutatkozott. Mind az alapszervezetek bürói, mind a gazdaságok vezető tanácsai hiányosan szervezték meg a munkát. Ezekben a gazdaságokban gyakran megtörtént, hogy az elnök megmásitotta vagy érvénytelenitette az agronómus utasításait. S ha már a mérnökökről esett szó, hadd emlitsük meg, hogy ők sem álltak hivatásuk magaslatán. Ezt igazolják egyébként a gyenge eredmények. Zimándujfalun, — ahol Szabó Gyula mérnök felelősségérzettel foglalkozott a kollektivisták nevelésével, szakmai oktatásával, léptennyomon támogatta őket munkahelyükön, — ez eredmények kitünőek. A másik két gazdaságban viszont a mérnökök főként az irodában tartózkodnak, nem irányitják a helyszinen a kollektivisták munkáját. Vonatkozik ez Lupascu és Picioane agronómusokra is. Egy másik ok, ami szintén károsan hatott a terméshozamra, a nem megfelelő talajelőkészités. Elég nagy területen nem végeztek őszi mélyszántást. A talajjavitási munkálatokra nem forditottak különösebb figyelmet. Még sokáig sorolhatnánk az okokat, de mindezeket a szóbanforgó gazdaságok pártszervezetei jól ismerik, igy hát felesleges róluk bővebben szólni.

Eredménnyel járna, ha a szomszéd gazdaságok átvennék a zimándujfalusiak tapasztalatait, gyakorlatba ültetnék ezeket gazdaságaikban. Ez minden esetre csak hasznukra válna.

Mind amellett, hogy a három gazdaság állatállománya eléggé fejlett, a beszámoló csak kismértékben taglalta ezt a nagyfontosságu gazdasági ágat. Ha a számszerinti növekedés terén értek el bizonyos eredményeket, az állati termékek hozama még igen alacsony. Ez egyaránt érvényes mind a három gazdaságra. Nem biztositották idejében a megfelelő takarmányok termesztését s nem is igyekeztek máshonnan beszerezni a szükséges mennyiséget. Az állattenyésztési részlegeken igen gyakran váltakoznak a gondozók. Ezideig csak kismértékben sikerült olyan kollektivistákat beosztani erre a részlegre, akik szeretik a jószágot, szivügyüknek tartják a gazdaság fejlődését.

Kétségtelen, hogy végső fokon a gazdaság állóalapja tükrözi vissza az egység gazdasági helyzetét. Ezirányban a helyzet a következőképpen alakul. Zimándujfalun az állóalap elérte a 2.700.000 lejt, Zimándközön csaknem 2.000.000, Andrei Sagunán pedig meghaladta az 1.600.000 lejt. Végül is megállapithatjuk: mindhárom gazdaság fejlődőképes, jó talajjal, hozzáértő emberekkel rendelkezik. Ahhoz, hogy jó eredményeket érjenek el, feltétlenül szükséges az alapszervezetek hatékonyabb irányitó tevékenysége, a szakkáderek odaadó munkája s nem utolsó sorban, valamennyi kollektivista hozzájárulása. A jövőben nagyobb gondot kell forditani a gazdaságok sokoldalu fejlesztésére, az állattenyésztés s a konyhakertészet bővitésére, mert ezek azon gazdasági ágak, amelyek minden időszakban biztos pénzforrást jelentenek. E részlegek bővitése azért is szükséges, mert ezek a gazdaságok a város közelében találhatók, és igy nagymértékben hozzájárulhatnak a lakosság egyre jobb ellátásához.

A legjobbakat a legjobbak közül

Ez a jelszó már mindenki számára ismeretes. Igy határozta meg az RMP Központi Bizottsága az 1962 április 23-25-i plenáris ülésén a pártba való felvétel kritériumát. Nézzük: miként tettek eleget e feladatnak a zimándujfalusi pártbizottsághoz tartozó alapszervezetek. A négy alapszervezet 19 tagjelöltet a párttagok és 23 kollektivistát, tanárt, mérnököt a tagjelöltek soraiba vett fel. Mind gazdasági téren, mind a politikai munka vonatkozásában a zimándujfalusi kommunisták érték el a legjobb eredményeket, ugyanis pártalapszervezetük 14 kollektivistát vett fel a párttagok és tagjelöltek soraiba. Eredményes nevelőmunkát fejtettek ki Kovács Albert, Tillinger István, Harmath Etelka, Zimándujfalun, ifj. Megyeri András, Sarusi László, Kovács János Zimándközön, Panin Stefan és Popovici Florica Andrei Sagunan. Mindamellett, hogy értek el eredményeket a tagfelvétel terén, még számos hiányosság mutatkozik. A pártonkivüli aktivába mindössze 95 dolgozót vontak be. Amellett, hogy szám szerint is elégtelen munkát végeztek, nevelésükkel sem foglalkoztak folyamatosan. Csak igy magyarázható, hogy a tagjelöltek soraiba olyanokat is felvettek, akik sem az IMSz szervezetnek, sem a pártonkivüli aktivának nem voltak tagjai. Előadásokat, politikai tájékoztatókat csak kismértékben tartottak a pártonkivüli aktiva számára. Ritkán hivták meg őket a bővitett alapszervezeti gyülésekre, nem ismertették velük a gazdaságok előtt álló feladatokat. Megtörtént, hogy olyan kollektivistákat vettek fel soraikba, akik még nem ismerték kellőképpen a párt Szervezeti Szabályzatát, és nehezen tudtak beilleszkedni a pártfegyelembe. Ifj. Molnár Pál, Szabó Béni, Göczö János, Kovács Mária, Kovács József, Almási András, Popa János és Juhász András olykor hiányoznak a pártgyülésekről. Ezekért a hiányosságokért elsősorban Kovács Jánost, a községi pártbizottság titkárát, valamint Kovács Albertet, Megyeri Andrást és Panin Stefant, a kollektiv gazdaságok pártalapszervezeteinek titkárait illeti birálat. De rászolgáltak a birálatra a bizottság, illetve a bürók többi tagjai is, akik szintén keveset tettek ezirányban.

Mindhárom gazdaságban s nem kevésbé a helyi pártalapszervezetben még széles lehetőségek vannak a pártonkivüli aktivák bővitésére, a tagfelvételre. Persze egyetlen pillanatra sem szabad szem elől téveszteniök az RMP Központi Bizottsága 1962 áprilisi határozatát s a fő hangsulyt a minőségre kell helyezniök.

Igy látják a kommunisták

A gyülésen csaknem huszan szólaltak fel s pártos szellemben vitatták meg mind a gazdasági, mind a politikai tömegmunka kérdéseit. A hozzászólók értékes javaslatokat tettek a munka további javitása érdekében. Most az övéké a szó:

EICHNER MIHÁLY, zimándujfalusi kollektiv gazdaság zootechnikus mérnöke: „Az RMP III. kongresszusa felhivja figyelmünket, hogy ebben az időszakban erőinket nagymértékben az állattenyésztés fejlesztésére kell összpontositanunk. Tiszteletben tartva ezt a feladatot, gazdaságaink számottevő eredményeket értek el a számbeli szaporulatot illetően. A szarvasmarha állomány elérte a 825 főt, a sertések száma 1.600-ra emelkedett s fejlődés észlelhető a többi állatfajtánál is. Hiányosságnak tartom, hogy egyik gazdaság vezető tanácsa sem gondoskodott idejében a szükséges takarmány biztositásáról. Annak érdekében, hogy mielőbb felszámoljuk a takarmányhiányt javasolom: a nem termő legelőket szántsuk fel, vessük be takarmánynövényekkel. A mi gazdaságunkban már idén megkezdtük ezt a munkát — szudáni füvet ültettünk — s mondhatom: az eredmények kitünőek. Hasznos lenne,

Schiff László

(Folytatása a 4-ik oldalon)

A városi labdarugó bajnokság értékelése

Bár az idei ősz igazán „kitett magáért", mégis a lassan elnéptelenedő labdarugó pályák és lelátók a bizonyitékai: a labdarugó bajnokságok, az A-osztály kivételével már befejeződtek és a játékosok nagyrésze jól megérdemelt téli pihenőre tért. Nem ugy azonban a sporttriporter, aki ilyenkor összegezi a látottakat, kimutatásokat és elemzéseket készit, statisztikai adatokból vonja le az elmult hónapok mérkőzéseinek tanulságait.

Lapunk hasábjain mi is hosszabb cikksorozat keretében fogjuk megjegyzéseinket elmondani, azon célból, hogy városunk és rajonunk labdarugó csapatainak működésében fellelhető hibákra rámutatva, némileg hozzájáruljunk egyes hiányosságok kiküszöböléséhez.

Először a városi bajnokság őszi fordulóinak értékelésével fogunk foglalkozni. E célból felkerestük Gács Tibor elvtársat, a városi labdarugó szakosztály elnökét, akitől elsősorban a szinvonal és az egyes csapatok teljesitménye iránt érdeklődtünk.

— Tizenkét együttessel indult meg idén a városi bajnokság — kezdte el a beszélgetést az elnök. — Ujoncként szerepelt a vladimirescui csapat, amelyet azon célból soroltunk ezen, számára felsőbb osztályba, hogy alkalmat adjunk a városhoz tartozó község labdarugó sportjának a gyorsabb fejlődésre. Sajnos — bár egyes együtteseink igyekeztek kerszerüen játszani és komolyan felkészültek valamennyi találkozóra — általános szinvonal emelkedést nem igen állapithattunk meg. A bajnok Muresulnál és a második helyezett Strungulnál Docmanov és Czinczér edzők jó munkát végeztek. Ugyszintén nivós játékot mutattak be a szeszgyáriak Vass edző irányitása mellett. Dicséretes kezdeményezés volt az UTA labdarugó szakosztályának részéről az UTA fonoda csapatának inditása, ahol többségükben az ifjusági II. kategóriába tartozó fiatalok jutottak szóhoz és ezáltal jó lehetőséget biztositottak számukra a továbbfejlődéshez. Feltünt viszont, hogy a Libertatea együttese, amely a tavalyi bajnokságban az első helyen végzett, ősszel igen mérsékelten szerepelt és csak a hajrában zárkózott fel a középmezőnyhöz. A gyenge szereplés edzőváltozással (Nagel edző megvált a csapattól és jelenleg Ács működik oktatói minőségben), valamint az utánpótlás nevelés elhanyagolásával magyarázható. Igen gyenge taktikai és technikai felkészültségről tett bizonyságot a vladimirescui csapat, amelynek edzője sincs, igy mérkőzései általában nem ütik meg a kivánt szinvonalat.

— *Milyen fegyelmi kérdésekkel foglalkozott a labdarugó bizottság?*

— A mérkőzéseken tulnyomó többségben sportszerü légkör, nyugodt hangulat uralkodott és a játékosok minden igyekezete arra irányult, hogy minél nivósabb labdarugást mutassanak be. Sajnos akadt azonban olyan találkozó is, ahol a játékvezetőknek a kiállitás eszközével kellett rendet teremteniök, hogy megakadályozzák a további szabálysértéseket. Igy például a FZ—Vörös Trikó találkozón a cukorgyáriak közül Cordos Ioan és Farkas István, míg a Vörös Trikóból Lichiardopol Alexandru kerültek a kiállitás sorsára. Ugyancsak „zajos" körülmények között folyt le a Vörös Trikó—Vladimirescu összecsapás is, ahol Budainak, illetve Heilbergernek és Rauchnak kellett végleg elhagynia a pályát. A fenti példák azt bizonyitják, hogy a Vörös Trikó csapatánál Tipei edzőnek még sok tennivalója van a játékosok nevelése terén.

A Libertatea csapatából is többször került játékos a kiállitás sorsára, igy a Muresul elleni találkozón Mihuț Aurelt (a Muresulból pedig Ionescu Floriant), míg a Strungul elleni mérkőzésen Mihailovici Dusant a játékvezetővel szemben tanusitott magatartása miatt zárták ki a játékból. A cipőgyáriak tehát idei gyengébb teljesitményük mellett fegyelmi téren sem remekeltek. A Muresulból, bár bajnokságot nyert az ősz folyamán, a már emlitett Ionescun kivül Alexandrescut állitották ki.

Most pedig arra a két csapatra szeretnénk a figyelmet felhivni, amelyikből egész bajnokság alatt nem állitottak ki játékost: ezek az Indagrara és a Foresta (Steinbrecher edző vezetésével) együttesei. Remélhetőleg a tavaszi fordulóban a szakosztályokban edzők és vezetők többet fognak foglalkozni a játékosok nevelésének kérdésével. Egyébként a legsulyosabb sportszerütlenségek esetén a fegyelmi bizottság példás büntetéseket hozott, igy Farkas Istvánt a FZ-ből, valamint Mihailovici Dusant a Libertatea-ból hat-hat hónapra eltiltották. Több játékosnak a játékjogát (Lichiardopol, Cordos) 2—3 fordulóra felfüggesztették.

Feltétlenül emlitést érdemel még a Panificație csapatának esete, amely, bár megfelelő játékoskerettel rendelkezett, több mérkőzésen nem jelent meg, emiatt az együttes játékjogát felfüggesztette a városi bizottság. A téli hónapok folyamán a szakosztálynak feltétlenül rendet kell teremtenie főleg a játékosigazolások terén.

Ugyancsak szorosan kapcsolódik a fegyelmi problémához a mérkőzések megrendezése is. Igen gondosan rendezi találkozóit az Indagrara Gájban, a Foresta a Mosóczy-telepen, valamint a FZ a cukorgyári pályán. Ez döntő mértékben biztosithatja a játékvezetők nyugodt működési lehetőségét, és a közönség is megfelelően reagál. Egyes pályákon azonban a nézők szinte a partjelző mellett állnak és ezáltal kedvezőtlenül befolyásolhatják a találkozók légkörét, mint például a Strungul pályán Ségában, vagy a Vörös Trikó mikelakai sporttelepén.

— *Hogyan foglalkoznak a csapatok az utánpótlással?*

— Bár a városi labdarugó bizottság nem egyszer nyomatékosan felhivta a bajnokságban résztvevő együttesek figyelmét erre a fontos kérdésre és arra, hogy minden csapat szervezze meg ifjusági gárdáját; csak egynéhány sportkör értette meg a felhivás fontosságát. Igy a FZ, Indagrara, Vörös Trikó, Foresta tehetséges fiatalokkal rendelkezik, de nem mondható el ugyanez a Victoria, Vladimirescu, Libertatea, Panificație csapatairól, amelyek elhanyagolták a fiatalok nevelésének ügyét és ez idei szereplésükön is meglátszik.

Már pedig általános és szemmel látható szinvonalemelkedést csak abban az esetben érhetünk el, ha minden együttesünk egyforma komolysággal foglalkozik a fiatal labdarugók képzésével, biztositja számukra a megfelelő felkészülési körülményeket és általában, ha a szakosztályokban tovább erősödik a felnőtt játékosok edzőinek és vezetőinek oktató és nevelő munkája — fejezte be nyilatkozatát Gács Tibor elvtárs.

Piros Dénes

Néhány mondatban

Összeállitották a francia rögbiválogatottat, amely december 15-én Toulouse-ban a Román Népköztársaság csapatával mérkőzik. Emlékeztetünk arra, hogy válogatottunk a tavaly 3-0 arányban győzte le francia ellenfelét. A meccsig a francia játékosok edzéseket tartanak.

☆

Valenciában a spanyol labdarugó csapat meglepetésszerüen 2-1 (1-1) arányban vereséget szenvedett belga ellenfelétől.

☆

A szovjetségi férfi sakkbajnokság 5. fordulójának eredményei: Holmov—Gipslis 1-0, Szpaszkij—Stein döntetlen, Geller — Novopascsin döntetlen, Polugajevszkij — Klovan 1-0, Bargirov — Averbach döntetlen. Az osztályzat első három helyezettje Geller, Holmov és Bargirov, egyenként 3,5 ponttal. Negyedik Szpaszkij, aki eddig ötször játszott döntetlenre és 2,5 pontot szerzett.

☆

Salzburgban barátságos mérkőzést játszott Ausztria és a Jugoszláv SzSzK jégkorong válogatottja. Az osztrákok 2-0 arányban nyertek Rachura és Winkler góljával.

☆

Az Európa-bajnokok kupája keretében a Fortschritt Weisenfels (NDK) női kézilabda csapat saját pályán 12-6 arányban legyőzte a Ruch Chorzow (LNK) csapatát. Visszavágóra december 7-én kerül sor Chorzowban.

☆

A Tartományok Kupája keretében mintegy száz fiatal sulyemelő három napon át versenyzett Curtea de Arges-en. A kilenc tartomány csapatai közül első lett Bukarest város együttese, amely a hét kategóriában összesen 2125 kilót emelt. Utána következik Kolozs tartomány 1992,5 kilóval és Krisána tartomány 1880 kilóval.

★

A Dinamo sportcsarnokban vasárnap befejeződött az országos egyéni és csapat tornászbajnokság. Az ország női bajnoka Sonia Iovan lett 74,95 ponttal. Utána következik Emilia Lita 73,90, Atanasia Ionescu 73,75, Elena Leusteanu-Popescu 73,55 ponttal. A férfiak versenyében első Kádár Antal (Dinamo) 111,95 ponttal. Frederic Orendi volt bajnok a második lett 111,4 ponttal. A nők csapatversenyében első lett a Stiinta, a férfiakéban a Dinamo.

★

A Stockholmban lejátszott svéd—finn válogatott jégkorongmérkőzés a svéd csapat 4-0 (1-0, 2-0, 1-0) arányu győzelmével végződött.

A MOZIKBAN VETITIK

MURESUL filmszinház: Válaszuton. PROGRESUL filmszinház: A bárgyilkos. VEAC NOU filmszinház: Escondida. IFJUSÁGI filmszinház: Fehér felhők. VICTORIA filmszinház: Füre lépni szabad. PROGRESUL filmszinház (Ujarad): A dicsőség gyürüin. SOLIDARITATEA (Gáj): 13. éjszakáján. MICALACA filmszinház: Utolsó meglepetés.

★

MILYEN IDŐ várható?

Ma, december 4-én a hideg idő tovább tart. Éjjel tiszta, nappal jobbára felhős égboltzat. Mérsékelt, majd erősbödő déli, délkeleti szél. Legmagasabb nappali hőmérséklet 3—9, legalacsonyabb éjjeli hőmérséklet minusz 2 és minusz 10 fok között váltakozik.

PRICHINDEL BÁBSZINHÁZ műsora

December 22-ig minden csütörtök és vasárnap 10 óra 30 kor és 16 órakor „Albă ca zăpada".

AZ ANDREI tartományi MÚZEUM

megtekinthető vasárnap, kedden és pénteken délelőtt 10 és 1 és délután 3 és 6 óra között a Kulturpalota épületében. Legkevesebb 15 személyből álló csoportok szerdán, csütörtökön és szombaton a délelőtti órákban is felkereshetik a muzeumot.

A muzeum alábbi osztályai tekinthetők meg: képzőművészeti tárlat, ókori történelem, az 1848—49. es forradalom muzeuma és a flamand, holland, olasz, német és magyar festők kiállitása és „IOSIF ROSS" karikatura kiállitása.

E HÉTEN FILMSZINHÁZAINKBAN

VÁLASZÚTON

Bondarenko előtt már sokan megfilmesitették a halálos kimenetelü gázolás miatt vádlottak padjára kerülő sofőr esetét. A közismert téma ezuttal — avatott kezek alkotó munkája nyomán — sablonmentes, szórakoztató és ugyanakkor ujszerü lett. Gondolunk itt elsősorban a Galja Iszmailova orvosnőhöz, vagy Iszkander törvényszéki biróhoz hasonló ujtipusu emberekre, akiket mélységes hivatástudat és emberszeretet vezényel minden cselekedetükben. Másrészt a szocialista társadalom magas erkölcsiségét igazolja a törvényszék kétségtelen igazságossága, amely a paragrafusok mögött az embert, s annak jó, avagy rossz tulajdonságait kutatja.

A film cselekménye napjainkban játszódik le. A mentőállomás kevés számu kocsija éjjel-nappal készenlétben áll, hogy eleget tegyen a hivásoknak. De bármily áldozatkészek és fáradhatatlannak bizonyulnak az orvosok, ápolók és gépkocsivezetők egyaránt, mégsem tudnak maradéktalanul eleget tenni a követelményeknek. A gépkocsipark, valamint az egészségügyi felszerelés kibővitése egyelőre csak igéret marad az igazgatóság részéről, amely bünös nemtörődömséggel kezeli ezt a kérdést, amig egy autóbaleset a nyilvánosság elé nem viszi az ügyet.

Az igazi bünös nem a vádlottak padján ülő Medvedjev sofőr — mondja Iszmailova doktornő, aki a hazugságot, felelősséghiányt, kényelmességet okolja a történtekért. És valóban! Ha valamennyien a doktornőhöz hasonló lelkiismeretességgel viselnék szivükön munkatársaik sorsát, ha mindenki olyan mélységes hivatástudattal és igazságszeretettel kutatná embertársai boldogulásának utját, mint Iszkander törvényszéki biró — ugy Medvedjev nem került volna az emberölés vádja alá.

Az orvosnő, törvényszéki biró és sofőr figuráin kivül ugyancsak biteles eszközökkel formálta meg szerepét V. Szosalszki (Iszmailova volt férje), K. Habarova (a sofőr felesége), E. Diordiev (igazgató), S. Musin (főorvos) és mások.

Bájos szinfoltot jelentenek a filmben a doktornő kislányáról, valamint a sofőr fiacskáiról készült jelenetek, melyek pillanatképekben izelitőt adnak a szovjet gyermekek gondtalan, boldog életéről.

Összegezve az elmondottakat leszögezhetjük, hogy a Muresul moziban bemutatott film a Kazah filmstudió tanulságokban gazdag nevelőhatásu alkotásai közé tartozik.

I. h.

Még néhány simitás s az uj tömbház mészillatu, festésszagu lakószobáit gyermekkacagás tölti be. Helyükre kerülnek a bútorok, függönyt akasztanak a tükörfényesen csillogó ablakokra, s kár hogy ma-holnap itt a tél, mert az erkélyeket igy csak majd néhány hónap mulva, tavasszal diszithetik szinpompás virágok. Pedig hozzátartozik ehhez az ünnepélyes eseményhez a virág is. Megérdemelnék az épitők is, amiért ilyen kényelmes, szép lakásokkal örvendeztették meg a dolgozókat.

(Kelen Ferenc felvétele)

KORCSOLYÁZÓK

A sokszinü reflektorfényben két pillangó siklik kecses tánclépésekkel a jégen. Utánuk sok-sok apró nimfa tünik fel bajladozva, a viz hullámzását utánozva. Az utolsó kép után kitörő tapsviharban ér véget az előadás.

Az öklömnyi korcsolyázók arca kipirult az izgalomtól, ami érthető, hiszen ez volt az első nyilvános szereplésük. A Tarka müsor a jégen cimü előadás, amelyet a napokban mutattak be a fővárosi 23 August müjégpályán, az első ilyen előadása volt a román sportegyesületek legkisebb tagjainak. Megelégedéssel állapithattuk meg, hogy műkorcsolyázásunkban igéretes tehetségek jelentkeztek.

A harminc gyermek egységes előadása, a szemet gyönyörködtető képek, a csoportjelenetek, a müvészi magánszámok arról tanuskodtak, hogy a kis korcsolyázók kitartó munkát végeztek, az edzők szenvedélyes odaadással oktatták őket.

A gyermekek közül többen csak az idén kezdtek korcsolyázni. Egyébként az egész együttest itt, a 23 August jégpályán néhány év óta szervezett tanfolyamokon avatták be a jégsport müvészetébe. A tanfolyamok nyilvánvalóan sikerrel jártak. A képzett oktatók kiváló módszereikkel több mint 1200 öt és tiz év közötti gyermeket tanitottak meg tavaly magabiztosan siklani a tükörsima jégen. A most kezdődő szezonban ujabb csoport vesz részt a tanfolyamokon, minden bizonnyal hasonló sikerrel...

A tavalyi végzősök különböző fővárosi klubok szinében sportolnak tovább, hogy kitartó munkával mesteri tökélyre tegyenek szert. A 23 August jégpályának már egész hagyománya van a fiatalok tehetségének érvényre juttatásában. Elena Mois még csak 12 éves és sikeres szereplésével megszerezte a felnőtt női országos bajnoki cimet. Crenguța Cumbari az ifjusági bajnoknő is 12 éves. Nicolae Belu, Radu Junian, Cristina Patraulea, Svetlana Busuioc, Victor Sotirescu, Emilian Papuc, Vlad Patraulea és sok más csucstartónk és bajnokunk szintén ezen a müjégpályán kezdte a sportolást.

Méltán büszkélkedhetik a 23 August müjégpálya ezekkel a fiatalokkal, akiket minden bizonnyal az ujabb tehetségek egész sora fog követni. Már épül a floreascai uj müjégpálya is, amely szintén kiváló edzőgárdával készül a fiatalok oktatására. A következő években tehát ujabb tehetségek felbukkanására számithatunk, akik nemzetközi viszonylatban is öregbitik majd hazánk sporthirnevét.

Gh. Bratescu,
az Agerpres szerkesztője

A marosvásárhelyi VINALCOOL vállalat
azonnal alkalmaz
vegyész- vagy élelmiszeripari mérnököt
a termelési osztály főnökeként
Az érdeklődők forduljanak a vállalat alábbi cimére:
Marosvásárhely, Dózsa György utca 43,
vagy telefonon 29-09 számon.

Román karmester nagy sikere Bécsben

BÉCS. — Az Agerpres tudósitójától:

A bécsi sajtó elismerő hangon ir Mihail Brediceanunak, a Román NK Opera- és Balettszinháza igazgatójának bécsi hangversenyeiről. Amint már megirtuk a román karmester vasárnap a Grosser-Musikverseinsaalban a Kunstlerorchestert vezényelte.

Rudolf Weisshappel, a Kurier cimü lap zenekritikusa a következőket irta: „Mihai Brediceanu egyike a fiatal tehetségeknek, akinél a vezénylési stilus elegánciája nagy pontossággal párosul... A román vendég keze alatt a zenekar igazi bécsi bájjal, hitelesen szólaltatta meg Strausst".

A Volksstimme ezt irja: „A bécsiek nagy tehetségü fiatal bukaresti karmestert ismertek meg, aki ura a zenekari technikának és a partiturának".

Megkezdte munkáját az algériai-marokkói döntőbizottság

ABIDZSAN (Agerpres).

Kedd délelőtt Abidzsanban, Elefántcsontpart fővárosában összeült az algériai-marokkói konfliktus rendezésére létesitett döntőbizottság. A bizottságot az Afrikai Egység Szervezetének mult havi Addisz Abeba-i külügyminiszteri értekezletén alakitották meg.

Doudou Thiam szenegáli külügyminiszter, az Afrikai Egység Szervezetének jelenlegi elnöke megnyitó beszédében felkérte a bizottság tagjait, hogy munkájukat a legnagyobb tárgyilagossággal és pártatlansággal végezzék a mindkét fél számára elfogadható megoldás megtalálása érdekében.

Lester Pearson nyilatkozata

OTTAWA (Agerpres).

Lester Pearson kanadai miniszterelnök az alsóházban kijelentette: „Kanada nem vesz részt a Kennedy elnök és utóda, Johnson által ajánlott soknemzeti nukleáris erő létrehozásában". A miniszterelnök hozzáfüzte, hogy a Kennedy elnök temetése alkalmából Johnsonnal folytatott megbeszélése során hangsulyozták annak szükségességét, hogy a két ország vezetői ujból találkozzanak, de ennek időpontját nem állapitották meg.

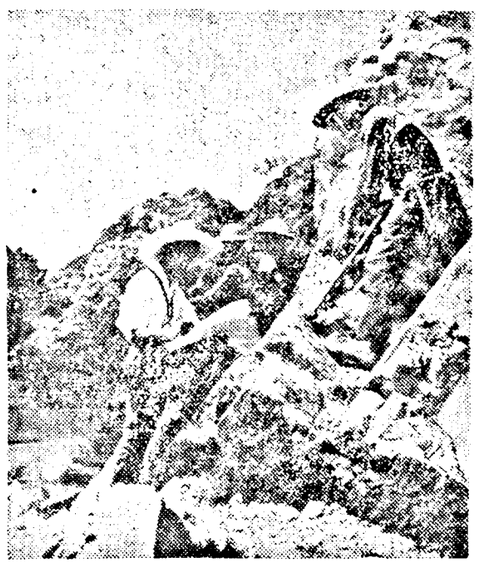

Az iparosodó Vietnámi Demokratikus Köztársaságnak mind nagyobb szüksége van nyersanyagokra. Az idén szakemberek több csoportja végez tudományos kutatásokat az altalajkincsek feltérképezésére. Képünkön a Tran Duc Gaing mérnök vezette geológusok egy csoportja.

Az ujság a KÜLPOLITIKÁBAN

Megtartották a KGST mezőgazdasági állandó bizottságának XV. ülését

SZÓFIA. (Agerpres).

1963. november 26. és 30. között tartották meg Szófiában a KGST mezőgazdasági állandó bizottságának XV. ülését.

Az ülésen a Bolgár NK, a Csehszlovák SzK, a Lengyel NK, a Magyar NK, a Mongol NK, a Német DK, a Román NK és a Szovjet Szocialista Köztársaságok Szövetsége küldöttségei vettek részt.

A bizottság ülésén megfigyelőként jelen voltak a Vietnámi DK és a Koreai NDK küldöttei.

A bizottság XV. ülésén elemezték azokat a feladatokat, amelyek a KGST-tagállamok kommunista és munkáspártjai képviselői és a tagállamok kormányfői 1963 júliusi értekezletének határozataiból, a Tanács XVIII. ülésszakának, a Tanács végrehajtó bizottsága VII. és IX. ülésének határozataiból háruinak a bizottságra és kijelölték az intézkedéseket a fenti határozatok végrehajtására.

A bizottság ajánlásokat dolgozott ki a KGST tagállamok együttműködésének erősitésére és elmélyitésére a mezőgazdasági és erdészeti gépesités és villamositás, a növényvédelem terén és más területeken, valamint az 1964—1965. évi mezőgazdasági és erdészeti tudományos kutatómunka összehangolására.

A bizottság ülése a barátság és a testvéri együttműködés szellemében folyt le.

ADAM RAPACKI HIVATALOS LÁTOGATÁST TETT AZ EAK-BAN

KAIRÓ. (Agerpres).

Adam Rapacki, a Lengyel NK külügyminisztere az EAK-ban tett nyolcnapos hivatalos látogatása után elutazott Kairóból.

Rapackinak Nasszer elnökkel és az EAK más vezetőivel folytatott megbeszéléseiről kiadott közös közlemény kiemeli, hogy a két fél eszmecserét folytatott a főbb nemzetközi kérdésekről, s kifejezte meggyőződését, hogy az atomháboru elhárításának egyetlen utja a békés egymás mellett élés. A közlemény hangsulyozza az általános leszerelés szükségességét, azt, hogy mennyire fontos bármely, akár részleges leszerelési intézkedés is kiváltképp azokban a térségekben, ahol fennáll a fegyveres konfliktus kirobbanásának veszélye.

Megvitatták a közelgő nemzetközi kereskedelmi és fejlesztési konferenciával kapcsolatos kérdéseket is, hangsulyozva, hogy a konferenciának konkrét intézkedéseket kell majd tennie a nemzetközi kereskedelemben alkalmazott megkülönböztetések ellen.

Az ENSz-közgyűlés munkálatai

A Politikai Bizottság a kozmikus tér békés felhasználásával foglalkozó bizottság jelentését tárgyalja

NEW YORK (Agerpres).

Az ENSz-közgyülés Politikai Bizottsága tárgyalta a kozmikus tér békés felhasználásával foglalkozó ENSz-bizottság jelentésének megvizsgálására. A jelentés magába foglalja 28 ország november 22-én előterjesztett nyilatkozattervezetét és azokat a jogelveket, amelyek megszabják az államok tevékenységét a kozmikus tér feltárásában és felhasználásában.

ADLAI STEVENSON, az USA képviselője hangsulyozta, hogy a moszkvai részleges atomcsend-szerződés és a közgyülés által támogatott szovjet-amerikai közös nyilatkozat, amely szerint a világürbe nem szabad nukleáris fegyvert szállitó objektumokat felbocsátani, fontos lépések a béke rendszerének a kozmikus térben való meghonositása felé.

Az USA küldötte ezután megerősitette Kennedy volt elnöknek szeptemberben a közgyülés előtt kifejezett azon elgondolását, hogy a Szovjetunióval együttműködve tanulmányozzák a közös tevékenység lehetőségét a világür meghóditásában. Adlai Stevenson kijelentette: Lyndon Johnson, az USA elnöke utasitást adott a fenti elgondolás támogatására.

N. T. FEDORENKO, a Szovjetunió képviselője kiemelte, hogy az ENSz-közgyülés 18. ülésszaka jelenleg kedvezőbb légkörben folytatja tevékenységét, amit egyebek között a moszkvai részleges atomcsend-szerződés érvénybe lépése idézett elő.

A különböző küldöttségek, főleg a Szovjetunió és az USA képviselői között lefolyt tárgyalások során — mondotta Fedorenko — sikerült kidolgozni a közgyülés határozattervezetét, amelynek cime „Nyilatkozat az államoknak a kozmikus tér feltárása és felhasználása érdekében kifejtett tevékenységére vonatkozó jogelvekről".

A Szovjetunió képviselője azonban ugyanakkor rámutatott, hogy a határozattervezet jelenlegi formájában nem vesz tekintetbe egyes tézisseket, amelyeket a Szovjetunió szükségesnek tart beiktatni az államok világürbeli tevékenységét irányitó szabályzatba. A Szovjetunió most is ugy véli, hogy az államok világürbeli tevékenységéről szóló nyilatkozatnak pontos jogi kötelezettségeket magába foglaló szerződés érvényével kell birnia. A nyilatkozattervezet — hangsulyozta a szovjet küldött — nem vonatkozik és természetesen nem is vonatkozhat a kozmikus tér katonai célu felhasználására. A Szovjetunió nem egyszer hangsulyozta, hogy a szigoru nemzetközi ellenőrzéssel egybekötött általános és teljes leszerelési program keretében kész megsemmisiteni az összes fegyvertipusokat, ami a kozmikus tér katonai célu felhasználásának megtiltását is megoldaná. Ez a kérdés csak az általános és teljes leszerelés és az idegen területeken lévő katonai támaszpontok egyidejü felszámolása keretében oldható meg.

A gyülésen felszólalt még az EAK és Nagy-Britannia képviselője.

Folytatják a vizsgálatot Kennedy meggyilkolásával kapcsolatban

DALLAS. (Agerpres).

A France Presse szerint a szövetségi nyomozó iroda (FBI) ezen a héten terjeszti Lyndon Johnson elnök elé jelentését Kennedy elnök meggyilkolásáról és állitólagos merénylőjéről, Lee Harvey Oswaldról. Az FBI már a mult héten összesitette a vizsgálatvezetők által összegyüjtött anyagokat, de ugy döntött, hogy megvárja a két gyilkossággal kapcsolatos számos hiresztelés tisztázását.

Még nem tudni, hogy azonnal közzéteszik-e a jelentést, vagy átadják az USA Legfelsőbb Biróságа elnöke vezette bizottságnak, amelyet megbiztak a gyilkosság kivizsgálásával. Amint a France Presse hangsulyozza, annyi minden esetre bizonyos, hogy ez a dokumentum szolgál majd alapul a vizsgálathoz.

Dallasban az utóbbi napokban nem adtak ki semmiféle hivatalos tájékoztatást Kennedy elnök meggyilkolásával kapcsolatban. Marguerite Oswald, az elnök feltételezett gyilkosának anyja az FBI cáfolata ellenére megerősitette, hogy az a fénykép, amelyet a FBI egyik ügynöke mutatott neki Kennedy elnök meggyilkolása előtt, mégis Jack Rubynak, fia gyilkosának fényképe volt. A dallasi rendőrség két nappal ezelőttig őrizetbe tartotta Oswald asszonyt. „Több tanu kijelentette — közli a France Presse dallasi tudósitója — hogy Kennedy elnök meggyilkolásának pillanatában Jack Ruby a Morning Dallas News helyi lap hirdetőirodájában tartózkodott. Ez az iroda 250 méterre van annak a könyvraktárnak az épületétől, ahonnan a feltételezés szerint az elnökre lőttek. Az iroda ablakaiból tökéletes kilátás nyilt a könyvraktár épületére. Ruby több izben az ablakhoz lépett és türelmetlenül nézett ki az utcára. Amikor meghallotta Kennedy elnök meggyilkolásának hirét, ez a legkisebb hatást sem tette rá. A telefonhoz lépett és rendkivül nyugodt, normális hangon beszélgetett valakivel, valószinüleg nővérével.

Tom Howard, Ruby ügyvédje hétfőn ismét bejelentette, kérni fogja a törvényszéktől, hogy vizsgalják meg ügyfele elmeállapotát. E kérés miatt — irja a France Presse — a pert még két hónapra elhalaszthatják. Howard kijelentette, ha bebizonyosodik, hogy Oswald meggyilkolásának pillanatában Ruby nem volt beszámitható, kérni fogja ügyfele ideiglenes szabadlábra helyezését.

Folytatták a gyarmatügyi különbizottság jelentésének vitáját

NEW YORK (Agerpres).

Az ENSz-közgyülés hétfői plenáris ülésén folytatta gyarmatügyi különbizottsága jelentésének vitáját. A jelentés ismerteti a bizottság idei tevékenységét.

Uruguay képviselője sajnálkozását fejezte ki amiatt, hogy az angol kormány nem engedte be a bizottság képviselőit Adenbe és Brit-Guayanába.

Mód Péter, a Magyar NK képviselője hangsulyozta, hogy a kolonializmus felszámolása és a békés egymás mellett élés két összefüggő folyamat, s hogy a békés egymás mellett élés politikája sohasem tekinthető eszköznek a gyarmati rendszer fenntartására. Ugyszintén rámutatott, hogy az Egyesült Nemzetek Szervezetének hatékony intézkedéseket kell tennie, a Dél-afrikai Köztársaság kormánya apartheid politikájának megszüntetésére.

Tunézia és Kambodzsa küldöttei a kolonializmus végleges felszámolásának szükségességét hangoztatták. Birálták azokat a kormányokat, amelyek nem akartak együttműködni a különbizottsággal.

Raul Leoni győzött a venezuelai elnökválasztásokon

CARACAS (Agerpres).

Nyugati hirügynökségek közlik, hogy a december elsejei venezuelai elnökválasztásokon Raul Leoni, a kormányon lévő Demokratikus Akciópárt (Betancourt pártja) jelöltje győzött. Eddig a szavazatok 90 százalékát számolták összsze. Nen hivatalos adatok szerint Leoni 985.230 szavazatot kapott, ellenfele Rafael Caldera, a Keresztényszociális Párt jelöltje pedig 691.128-at. Arturo Uslar Pietri független jelölt 499.311 szavazatot összesitett. A választási főtanács szerdán hozza nvilvánosságra a végleges eredményeket.

Venezuela uj elnöke 1964 március 4-én veszi át tisztségét.

Venezuela Kommunista Pártjának Központi Bizottsága nyilatkozatot adott ki a vasárnapi elnök- és parlamenti választásokról. „A választások eredményétől függetlenül csak be akarják csapni a népet, állandósitani akarják a népellenes erők uralmát" — hangsulyozza a nyilatkozat. Venezuela Kommunista Pártja rámutat, nemzeti és demokratikus kormányt kell alakitani, amely „a nép többsége akaratának megfelelően helyreállitja a törvényességet és véget vet a mostani megtorlásoknak".

A toplitzi tó mélyén befejezik a kutatásokat

BÉCS (Agerpres).

A France Presse bécsi tudósitójának jelentése szerint a toplitzi tó mélyén e hét végén befejezik a kutatásokat, ha nem is véglegesen, de legalább a téli időszakra. A nyugati sajtóban az utóbbi időben nagy port vertek fel azok a kutatások, amelyeket az osztrák hatóságok október 15. óta végeztek, az ugynevezett náci kincs titkának felderitésére.

A buvárok eddig felszinre hoztak egy nyugatnémet uszó holttestét, több fémládát hamis font sterling bankjegyekkel, amelyeket a nácik a második világháboru alatt nyomtattak, valamint a hitlerista tengerészet egyik kiserleti központjáról származó különböző fémalkatrészeket.

Az ausztráliai parlamenti választások után

Vasárnap megválasztották Ausztráliában a szövetségi parlament képviselőházát. A Liberális Párt és az Agrárpárt kormánykoaliciója az alkotmányos előirások ellenére egy esztendővel határidő előtt megszervezte a választásokat, hogy megszilárditsa pozicióit a képviselőházban, ahol csak egyetlen szavazattal volt többségben. Menzies miniszterelnök ugy vélte, hogy a kormánykoalició számára sokkal előnyösebb, ha még 1963-ban lebonyolitja a választásokat, mivel az idén bizonyos fokig javult az ország gazdasági konjunktúrája Ebben az esztendőben ugyanis jó termés volt Ausztráliában, az ország több cukrot és buzát exportálhatott, s valamelyest csökkenthette a külkereskedelmi mérleg deficitjét. Ezenkivül a gazdaság különböző ágaiban több munkást tudtak foglalkoztatni, s igy csökkent a munkanélküliek száma. Közgazdászok véleménye szerint azonban ez a kedvező konjunktura nem tarthat soká. A Menzies-kormány éppen ezért igyekezett biztositani magának a parlamenti többséget az elkövetkező három évre. Amint a Neue Züricher Zeitung hangsulyozza, a jövőre a gazdaság fejlődését előreláthatólag kedvezőtlen jelenségek fogják befolyásolni, s a kormány kénytelen lesz népszerütlen eszközökhöz, például hitelcsökkentéshez folyamodni.

KÜLPOLITIKAI kommentár

A kormány azért is sietett a választásokkal, nehogy az Angliában sorrakerülő parlamenti választások kihassanak az ausztráliai helyzetre.

A kormány külpolitikai programja csak nagyon kevéssé tér el az ellenzéki Laburista Párt programjától. A külpolitikai irányvonalnak megfelelően Ausztrália továbbra is részt vesz a SEATO és ANZUS katonai paktumban, s fenntartja egyezményét az USA-val, amelynek alapján amerikai katonai támaszpont létesül Learmonth-ben. A kormány támogatja továbbá a Maláj Szövetséget, sőt ausztráliai csapatokat is állomásoztat ebben az övezetben.

A kormány azonban nem tudott kétharmados abszolut többséget elérni a parlamentben. A Laburista Párt ugyanis, a jelenlegi választások fő ellenzéke, a képviselőházban (az eddig ismert nem teljes adatok szerint négy mandátum sorsáról csak a jövő héten adnak ki közleményt) megszerezte a 124 mandátum kétötödét. A Laburista Párt egyébként a választási kampány során tulajdonképpen támogatta a fegyveres erők növelésének, a katonai szövetségek fenntartásának kormánypolitikáját.

Az ausztráliai választások tehát nem hoztak lényeges változásokat az ország politikájában.

D. Constantinescu

Külföldi távirat ok

A ROMÁN NÉPKÖZTÁRSASÁG kormánya és Nagy-Britannia és Észak-Irország Egyesült Királyság kormánya megegyezett abban, hogy nagykövetségi rangra emeli diplomáciai képviseletét Londonban, illetve Bukarestben. (Agerpres).

★

NYIKITA HRUSCSOV, a Szovjetunió Minisztertanácsának elnöke december 3-án fogadta a Kremlben Urho Kekkonent, Finnország elnökét és megbeszélést folytatott vele. (Agerpres).

★

KEMAL GURSZEL, a Török Köztársaság elnöke miután elfogadta Iszmet Inonu miniszterelnök lemondását, december 3-án megkezdte tárgyalásait a politikai pártok vezetőivel az uj kormány megalakitásáról. (Agerpres).

★

LUDWIG ERHARD nyugatnémet kancellár december 3-án megbeszélést folytatott Bruno Kreisky osztrák külügyminiszterrel, aki magánlátogatást tesz az NSzK-ban.

A France Presse szerint a nyugat-európai gazdaság kérdéseiről s a Közös Piac-országok és az Európai Szabadkereskedelmi Egyesülés tagállamai közötti szorosabb kooperáció lehetőségeiről tárgyaltak. (Agerpres).

★

HOLLYWOODBAN szivroham következtében 39 éves korában meghalt az indiai származásu Sabu Dastagir filmszinész, számos dzsungelfilm, köztük a Dzsungel könyve hőse. (Agerpres).

★

A NEW YORK HERALD TRIBUNE a dél-vietnámi katonai junta által létrehozott rendszert a Ngo Dinh Diemhez hasonló rendőrállamnak nevezi.

Ebben a rendszerben is napirenden vannak a politikai letartóztatások. Nem teljes adatok szerint — hangsulyozza az ujság — csupán az utóbbi időben körülbelül 500 személyt tartóztattak le. (Agerpres).

★

ABDEL MONEIM EL-SZAWI, az Egyesült Arab Köztársaság művelődésügyi miniszterhelyettese kijelentette, hogy az asszuáni-gát építése miatt elárasztással fenyegetett 17 nubiai templom közül hetet már elköltöztettek. (Agerpres).

★

MANILÁBAN ma megnyilik az ázsiai és távol-keleti országok ügyeivel foglalkozó gazdasági ENSz-Bizottság évi miniszteri értekezlete. Amint az Associated Press jelenti, az értekezleten az illető országok fejlődését szolgáló gazdasági segély kérdéseit vitatják meg.

Az értekezlet napirendjén ezenkivül a következő kérdések szerepelnek: a kereskedelem szabaddá tétele, az ázsiai országok közötti kereskedelmi cserékkel kapcsolatos korlátozások megszüntetése és e cserék fokozása, az illető országok exportjának támogatása stb. (Agerpres).

★

AMINT A FRANCE PRESSE jelenti Grant Stokdale, az USA volt irországi nagykövete, Kennedy elnök barátja, hétfőn reggel kiesett egy miami épület 13. emeleti szobájának ablakából. Stokdale meghalt.

A miami rendőrség szerint valószinüleg öngyilkosság történt. (Agerpres).

★

A LONDONI börzén 1961 juliusa óta nem volt olyan alacsony az amerikai dollárhoz viszonyitott font sterling árfolyama, mint ez év december 2-án. (Agerpres).

★

A FRANCE PRESSE szerint a november 17-i választások után az isztambuli Választási Bizottság elutasitotta Kadri Erogan polgármester, az Igazság Párt jelöltje mandátumának igazolását. Az intézkedést azzal indokolják, hogy Erogan, mint az állami közigazgatás tisztviselője jogtalanul jelöltette magát a választásokon. (Agerpres).

★

KAIRÓBAN összeült az afrikai diákok 1964 márciusában, Nairobiban megnyiló II. kongresszusának előkészitő bizottsága.

A bizottság kidolgozza a kongresszus napirendjét és az Afrikai Általános Diákszövetség alapszabályzatának tervezetét, amelyet 33 ország főiskolásainak képviselői fognak megvitatni Nairobiban. (Agerpres).

★

KADER HUSSZEIN tábornok, az iraki hadsereg helyettes vezérkari főnöke Damaszkuszba érkezett, hogy átvegye a sziriai-iraki vegyesküldöttség vezetését, amely részt vesz egyes arab országok vezérkari főnökeinek december 7-i kairói értekezletén.

Az iraki küldöttség Damaszkuszban tárgyalásokat folytat a sziriai hadsereg képviselőivel, hogy az értekezletre közös álláspontot dolgozzanak ki. (Agerpres).

★

A REUTER jelentése szerint Mario Zampi olasz filmrendező 59 éves korában Londonban elhunyt. (Agerpres).

★

A BRAZIL KORMÁNY nagy erőfeszitéseket tesz a kohóipar kapacitásának növelésére. A napokban üzembe helyeztek egy uj vasutvonalat, amely a Minas Geraes államban lévő gazdag vasérctelepeket köti össze az Espirito Santo állambeli Vitoria kikötővel. A szomszédos Cariacica városban nemrég avatták fel az Aco de Vitoria hengermüvet néhány kilométerrel odébb pedig acélöntődét épitenek és korszerüsitik a Ponta da Turbarao kikötőt, hogy nagy tonnatartalmu teherhajók számára is hozzáférhető legyen. Espirito Santo államot eddig csak kávétermelő államként ismerték.

★

LONDONBAN december 2-án felavatták az első közvetlen telefonvonalat, amely a Csendes- és Atlanti-óceánon keresztül összeköti Angliát Kanadával, Ausztráliával és Uj-Zelanddal. A London—Ottawa—Sydney—Wellington—Suva közötti közvetlen kábel a Hawai és a Fidzsi szigeteket is érinti.

A kábelnek 76 csatornája van s ezenkivül teletyp- és telefoto-összeköttetést is biztosit. (Agerpres).

★

A PRENSA LATINA szerint a mexikói külügyminisztérium jelentést adott ki az ország külpolitikájának utóbbi öt évéről.

A jelentés hangsulyozza, hogy Mexikó a más országok belügyeibe való benemavatkozás, a népek önrendelkezési joga elismerésének híve. Állást foglal a nukleáris leszerelés és a világbéke mellett, helyesli a latin-amerikai atommentes övezet létrehozását, az országok közötti kulturális kapcsolatok fejlesztését.

Változatos formák, konkrét eredmények

(Folytatás a 2. oldalról)

szocialista versenyben kitünt dolgozóból összeállitott csoport végez, erőteljes tömegvéleményt teremt a tapasztalt fogyatékosságok ellen és lehetőséget nyujt bizonyos tapasztalatcserékre is, mivel az ellenőrzést végző elvtársak gyakorlatban támogatják gyengébb termelési eredményeket elérő munkatársaikat.

Hatékony eszközöknek bizonyultak a haladó munkamódszerek, a műszaki ujdonságok, stb. népszerüsitése szolgálatában a faliujságok, amelyek cikkeket közölnek a mérnökök, technikusok, ujitók, a szocialista versenyben kitünt dolgozók tollából.

A pártbizottság továbbá kezdeményezte, hogy bocsássák ki minden hónapban a „Minőség buletinjét", amelyben közlik mindazoknak az eredményeknek a szintézisét, amelyeket e vonatkozásban a különböző üzemosztályokon elérnek. E buletinok tartalmát ismertetik, és megbeszélik a szakszervezeti csoportgyülések alkalmával.

Azok az intézkedések, amelyeket a pártbizottság és a műszaki-ügyviteli vezetőség hozott a fenti kérdésekben, hozzájárult a terv minőségi mutatóinak maradéktalan megvalósításához. Ebben az esztendőben például 10.000 kilóval csökkentettük a B minőséggel jelzett fonalak mennyiségét. Természetes, hogy e mennyiséggel növekedett az A minőséggel jelzett fonalak aránya. A kész szötteseknél több, mint 71.000 folyóméterrel csökkentettük a második és harmadik osztályu textilanyagok mennyiségét, növelve ezáltal az első osztályu minőségü termékek volumenét.

Azáltal, hogy a műszaki propaganda változatos formáit alkalmaztuk, ösztönöztük munkaközösségünk tevékenységét, növeltük lelkes részvételét a termelési feladatok megoldásában. Ez ábban is kifejezésre jut, a többi között, hogy 126 műszaki-szervezési intézkedésre vonatkozó értékes javaslat született, amelyeknek gazdasági hatékonysága több, mint 1.500.000 lej, ugyanakkor szüntelenül gyarapszik az ujitók száma. Vállalatunknál 21 ujitó brigád tevékenykedik, melyek jól meghatározott tematikai tervek szerint munkálkodnak.

Az ujitóbrigádok hatékony támogatást kapnak a mérnökök és technikusok bizottságától műszaki előadások, műszaki-tudományos ülésszakok, stb. formájában. Ebben az esztendőben 118 ujitási javaslat hangzott el, amelyek közül 90-et hagytak jóvá. Ezek előreszámitott takarékossági hozama 563.000 lej. Hangsulyozzuk, hogy a fenti 90 jóváhagyott ujitás közül 69-et munkások terjesztettek elő.

A pártbizottság és az alapszervezetek továbbra is állandóan irányitják azt a tevékenységet, amely arra irányul, hogy felismerjük és alkalmazzuk mindazt, ami uj a termelési folyamatban, hogy ezáltal gazdagithassuk vállalatunk egész munkaközösségének müszaki-szakmai ismereteit.

Azonos feltételek - különböző eredmények

(Folytatás a 3. oldalról)

ha az állattenyésztési részlegekre minél több párttagot osztanának be".

TAUCEAN IOAN, az andrei sagunai kollektiv gazdaság elnöke: „Gazdaságunk a pártalapszervezet irányitásával sokat fejlődött az utóbbi években. Az a tény, hogy idén egyes termények hozamánál a szomszéd gazdaságok mögött maradtunk, főként nekünk — a gazdaság vezetőségének tulajdonitható. Annak ellenére, hogy tisztában voltunk azzal: a San Pastore buzafajta nem vált be gazdaságunkban, mégis 80 hektáron ilyen magot vetettünk. Az eredmény? A növények nagyrésze megfagyott s ezáltal csaknem 800 kilogrammal kevesebbet takaritottunk be átlagosan egy hektárról, mint a Bezoasztája fajtából. A vetés is elég rossz körülmények között történt. A kedvezőtlen időjárás is sokat rontott."

TILLINGER ISTVÁN, a zimándujfalusi kollektiv gazdaság elnöke: „Vitathatatlan, hogy gazdasági sikereink a helyes politikai irányitásnak, az alapszervezet, valamint a pártbizottság állandó utmutatásainak s nem utolsó sorban kommunistáink lelkes munkájának tulajdonithatók. Az a tény, hogy idén — amikor igazán kedvezőtlen időjárás volt a mezőgazdaságra nézve — 500 kilogrammal tulszárnyaltuk előirányzatunkat a kukorica termesztésénél, azt bizonyitja: elsősorban az emberi ész és erő és csak aztán az időjárás a legfőbb tényező. A megfelelő komolysággal megtartott szaktanfolyamok olyannyira megismertették kollektivistáinkkal az agrotechnika előirásait, hogy szinte még álmukban is tudják: milyen növénysürüség szükséges egyik vagy másik fajtánál".

KISS BÉLA a zimándközi kollektiv gazdaság tagja: „Alapszervezetünk is ért el eredményeket a tagfelvétel terén. De meg kell mondanom, hogy nem minden esetben forditanak megfelelő figyelmet az uj tagjelöltek előkészitésére s ezáltal egyesek magatartása sem kielégitő. Akadnak olyanok, akik még nem sajátitották el kellőképpen a pártfegyelmet. Javasolom, hogy mindannyian foglalkozzunk többet az uj tagjelöltek és tagok nevelésével, mielőtt sorainkba fogadjuk őket, s azután is".

☆

Szabó Gyula, Panin Stefan, Rigó Lenke, Marosi Lajos, Kovács Albert, Popovici Florica és a többi felszólaló értékes javaslatokat terjesztett elő.

Veres Ecaterina elvtársnő, a rajoni pártbizottság küldötte összefoglaló beszédében méltatta a kommunisták által elért eredményeket, feltárta a hiányosságok okait s javaslatokat tett ezek felszámolása érdekében.

A Vörös Lobogó szerkesztősége és kiadóhivatala: Karl Liebknecht utca 2—4 szám. Telefon: Szerkesztőség: 16-92, 30-87, 35-69. Kiadóhivatal: 28-34. Nyomda: 30-93, 20-77. Tip. I.P.B.A. 40468