VILÁG PROLETÁRJAI EGYESÜLJETEK!

VÖRÖS LOBOGÓ

Az R. M. P. Arad-városi és rajoni bizottsága, a városi és rajoni néptanács lapja

XII. évfolyam, 3572. szám | 1956, augusztus 17, péntek | 4 oldal, 20 bani

Megjelentek a Román Munkáspárt Központi Vezetőségének 1956 augusztus 23-i felhivásai

(A felhivásokat lapunk holnapi számában közöljük)

Augusztus 23 ünnepére

Ünnepség a Scînteia megjelenésének 25. évfordulóján

A fővárosi Boema színház kerthelyiségében szerdán délután ünnepi gyülést tartottak a Scînteia, az RMP KV sajtószerve megjelenésének 25. évfordulója alkalmából. A gyülést az RMP Bukarest városi bizottsága rendezte.

A gyülésen jelen volt számos egykori illegális kommunista harcos, akik közül sokan részt vettek a Scînteia szerkesztésében, nyomtatásában és terjesztésében, továbbá a Scînteia és más lapok munkatársai, a fővárosi vállalatok és üzemek önkéntes levelezői, a J. V. Sztálin Scînteia Háza nyomdaipari kombinát számos nyomdásza, a Scînteia terjesztői.

A gyülésen részt vett számos párt- és állami funkcionárius, a tömegszervezetek képviselői, a művészeti, tudományos és kulturális élet képviselői, dolgozók, külföldi sajtótudósitók. A jelenlevők közül soknak a mellén ott csillogott a Scînteia 25. évfordulója alkalmából adományozott kitüntetés.

Az ünnepi gyülés elnökségében helyet foglaltak a következő elvtársak: Emil Bodnaras hadseregtábornok, I. Cozma, Fl. Danalache, P. Niculescu-Mizil, Gh. Stoica, Sorin Toma, St. Voicu, Wanda Nicolschi, V. Mirza akadémikus, J. Kiszelev, a Právda tudósitója, V. Dumitrescu, az Agerpres hirügynökség vezérigazgatója, I. Ardeleanu, a sajtóigazgatóság vezérigazgatója, Al. Bondoc, a Munca főszerkesztője, D. Popescu, a Scînteia Tineretului főszerkesztője, Robotos Imre, az Előre főszerkesztője, Nestor Ignat, a Scînteia helyettes főszerkesztője, H. Dona, a rádió helyettes vezérigazgatója, Al. Cornescu, a Romînia Libera helyettes főszerkesztője, Elisabeta Bota, az illegális Scînteia régi aktivistája, N. Burcus, a Flamura Rosie üzemi lap főszerkesztője, Ion D. Gheorghe önkéntes sajtólevelező.

Részt vettek a gyülésen I. Chisinevschi, Mogyorós Sándor, St. Voitec, P. Dragoescu, Th. Iordachescu, Ion Pas, Gr. Preoteasa, Vass Gizella és V. Trofin elvtársak.

Az ünnepi gyülést Fl. Danalache elvtárs, az RMP Bukarest városi bizottságának első titkára nyitotta meg.

Gh. Stoica elvtárs, az RMP KV tagja a Scînteia évfordulójáról mondott beszédet.

A jelenlevők több izben viharos tapssal szakitották félbe a beszédet.

Ezután Sorin Toma elvtárs felolvasta az RMP KV-nek a Scînteiához intézett üdvözletét.

Az ünnepi gyülés művészi műsorral fejeződött be. (Agerpres.)

Emeljünk minden mezőgazdasági társulást az élenjárók szinvonalára!

A Román Munkáspárt II. kongresszusa dokumentumainak megjelenése óta rajonunkban fellendült a mezőgazdaság szocialista átalakitásáért végzett szervezési és politikai felvilágositó munka. A pártalapszervezetek magukévá tették s programjukként ismerték el a dokumentum anyagait. A községi néptanácsok végrehajtó bizottságaival együtt mérlegelték az elért eredményeket és bátran feltárták a tevékenységükben észlelhető hibákat. A mezőgazdaság szocialista átalakitása ütemének meggyorsitása végett, — az elmult évek eredményeiből és hibáiból tanulva, — sokkal körültekintőbben szervezték meg a munkát.

Pártunknak a mezőgazdaság szocialista átalakitására hozott határozatait mind nagyobb mértékben méltányolják a falvak dolgozó parasztjai, mind egyre növekszik az olyan egyénileg gazdálkodók száma, akik saját meggyőződésük alapján belépnek a meglevő kollektiv gazdaságokba, mezőgazdasági társulásokba, vagy pedig kérik ujak alakitását.

Rajonunkban főként a mezőgazdasági társulások szervezésénél értünk el kimagasló eredményeket. Az 1955-ös év végén 22 mezőgazdasági társulást számláltunk, amelyekben 1588 család 5299 hektár földet müvelt meg. Azóta 15 uj mezőgazdasági társulás alakult. Ma már 37 társulásban 2284 család 7547 hektár földdel gazdálkodik. Ezek szerint hét hónap alatt 693 család 2248 hektár területtel lépett be a meglevő és az ujonnan alakult mezőgazdasági társulásokba, vagyis a tavalyihoz viszonyitva a családok száma több mint 41 százalékkal, a földterületé pedig 54 százalékkal növekedett.

A pártalapszervezeteknek és a néptanácsok végrehajtó bizottságainak a mezőgazdaság szocialista átalakitásáért végzett tevékenysége a nyári betakaritási munkák idején sem szünetelt. A kezdeményező bizottságokhoz és a meglevő kollektiv gazdaságok, mezőgazdasági társulások vezetőtanácsaihoz naponta érkeznek felvételi kérvények. Jelenleg két ujabb mezőgazdasági társulás megalakitásának jóváhagyása iránti kérelem van a rajoni néptanács végrehajtó bizottságánál. Mindez ékesen bizonyitja, hogy a dolgozó parasztok tömegesen válaszolnak pártunk hivó szavára s a szövetkezeti gazdálkodás valamelyik formájába tömörülnek.

Szépek az eredmények, de nincs ok elbizakodásra, mert hiszen a pártalapszervezetek és a néptanácsi végrehajtó bizottságok még nem tettek meg minden tőlük telhetőt ujabb termelőszövetkezetek alakitásáért és nem utolsó sorban a meglevők, vagy az ujonnan alakultak továbbfejlesztéséért, szervezési-gazdasági erősitéséért. A falu szövetkezeti átszervezésében a mennyiségi eredmények mellett nagy figyelmet kell forditani a kivivott sikerek minőségi erősitésére, megszilárditására. Igaz, hogy egyes mezőgazdasági társulásokban, mint például a kürtösiben, nagyiratosiban, a vladimirescuiban és még ezenkivül egynéhányban, elég jó a munkaszervezés. A tagok együttes erővel, a GTA-k segitségével, müvelik meg földjüket és az agrotechnikai szabályok érvényesitése révén növelik a hektáronkénti terméshozamot. A javadalmazás, vagyis a terményelosztás pedig az átlagos termésmennyiségeknek megfelelően történik. Más a helyzet a Tisa Nou-i, muszkai és az ujaradi mezőgazdasági társulásokban. Ezeken a helyeken és még másutt is, rosszul szervezték meg a munkát. A különböző mezőgazdasági munkákból (a növényápolás és a betakaritás kivételével) csak az igásállatokkal rendelkező tagok veszik ki részüket. A gyenge szervezés következtében a szántás-vetés idején azok a tagok, akik csak munkaerejükkel rendelkeznek, nem találnak munkát, pedig bőven akadna...

A II. pártkongresszus megállapitotta és feladatként jelölte meg számunkra a mezőgazdasági társulások szervezeti-gazdasági erősitését. A közelmultban pedig a Központi Vezetőség julius 16—17-i plenáris ülése ugyanosak határozatban erősitette meg a mezőgazdasági társulások fontosságát. Nem mindegy tehát, hogy rajonunkban a 37 mezőgazdasági társulás közül csak kettő, vagy három fejlődik kielégitőképpen, csak kettőt, vagy hármat nevezhetünk élenjáróknak. Ahhoz, hogy valamennyi mezőgazdasági társulás az élenjárók szinvonalára emelkedhessék, feltétlenül szükséges a jó munkaszervezés és az állóalap növelése. Meg kell magyarázni a társulás tagjainak, hogy a terméshozam növelése és az életszinvonal emelkedése nagymértékben az állóalap, a közös vagyon gyanapodásától függ.

A mikelakai Muresul mezőgazdasági társulás tagjai már eddig is sokat tettek a közvagyon gyarapodásáért. Igásállatokat, gépeket és mezőgazdasági felszereléseket vásároltak. Igy sokkal jobb körülmények között müvelhetik meg földjüket és növelhetik a terméshozamot. A társulás fejlődésére felfigyelnek a kivülálló dolgozó parasztok is. Csak juliusban tiz egyénileg gazdálkodót fogadtak be soraikba a mikelakai mezőgazdasági társulás tagjai. A zádorlaki Hajnal és az ujbodrogi társulásokban is kielégitőképpen gyarapodik a közös vagyon. Nem értheetünk egyet azonban a kis- és nagyiratosi, valamint vladimirescui, kürtösi társulásokkal, amelyekben minden évben jó termést takaritottak be, az állóalap azonban mégsem gyarapodott. Ha rajoni viszonylatban elemezzük a mezőgazdasági társulások állóalapjának gyarapodását, gyenge eredményekre jutunk. Mig egy közepesen fejlődő kollektiv gazdaságnak állóalapja, pénzben számitva, 5—600.000 lej, addig a 37 mezőgazdasági társulásnak az állóalapja a 200.000 lejt sem éri el. Megengedhetetlen állapot ez. A pártalapszervezeteknek és a néptanácsok végrehajtó bizottságainak a jövőben többet kell foglalkozniok és nagyobb, sokrétübb segitséget kell nyujtaniok a társulások vezetőtanácsai és tagjai számára. Mindenekelőtt a munka jó megszervezését, a közös vagyon gyarapodását kell, hogy szemelőtt tartsák. Azokon a helyeken, ahol a tagok a földterületüknek csak bizonyos részét vitték be a közösbe, ott harcolni kell, hogy a tulajdonukban levő területet maradéktalanul vigyék be a társulásba, mert az egyéni érdekük csakis igy kapcsolódik össze a közös érdekkel.

A mezőgazdasági társulások hektáronkénti terméshozamának növelésében nagy feladatok hárulnak a mezőgazdasági irányitópontok szakembereire és a GTA-k körzeti agronomusaira. Nekik kell segitetni a társulás tagjait a kiváló agrotechnikai módszerek alkalmazásában, a különböző mezőgazdasági munkák idejében és jó körülmények között történő elvégzésében.

A társulások szervezési-gazdasági erősitése, a terméshozam növelése a tagság egységes akaratától függ. Ha a tagság szivén viseli a közvagyon gyarapitását és a munkát alaposan megszervezik, sokkal jobb eredményeket érhetnek el.

Mezőgazdasági társulásba tömörült dolgozó parasztok! Harcoljatok azért, hogy társulásaitokat az élenjárók szinvonalára emeljétek. Ezáltal hozzájárultok saját és az ország dolgozó népe életszinvonalának emeléséhez.

A villanygyári dolgozók eredményei

Az aradi villanygyár egyik munkacsoportja, Diamant György vezetésével, a város területén augusztus 23 tiszteletére fokozta a villamositási munkálatok ütemét.

A villanygyár dolgozói nemrégen végezték el a Stenca Razin, a Leului és a Szabó Árpád utcák villamositását. Buzsák városrészben a Decebal utcában villanykörteket szereltek fel. A Victoriei uton is megjavitották a világitást és elvégezték a I. Rangheț-gyár és a vágóhid közötti vezetékek elágazásának munkálatait.

Augusztus 23 tiszteletére a villanygyár dolgozóinak munkája nyomán kigyulnak Iljics lámpái a Muresan Iacob, a Micula és az Orient utcákban is.

A Tătar Savu, a Tomescu Petru vezette munkacsoportok, valamint Erdélyi József, Halic Ioan és Manciu Zoltan IMSz-tagok szorgalmasan dolgoztak az augusztus 23 tiszteletére tett vállalások teljesitéséért.

Hotăran Tiberiu,
levelező

—O—

Ságon befejezték a cséplést

Ság községben és a hozzátartozó Hunedoara-Timisana és Keresztes falvakban augusztus 15-én befejezték a kalászosok cséplését. A legjobban müködött Hunedoara-Timisanán a 10. számu szérün lévő cséplőgép (felelős Savu Aurel IMSz-tag), ahol Dan Aurel, a falusi IMSz alapszervezet titkárának vezetésével ifjusági brigád dolgozott.

Több egyénileg gazdálkodó dolgozó paraszt kitünt a nyári kampányban, mint például Vanciu Ioan párttag (254. számu ház), aki az idejében végzett munka eredményeként egy hektáron 100 kilóval több gabonát takaritott be, mint amennyi a községi átlag volt. Vanciu Ioan sági és Drăgoțel Nicolae Hunedoara-Timisana-i dolgozó parasztok már a jövőévi gazdag termés biztositására is megtették előkészületeiket. Fél-fél hektáron tavasszal a buzaföldbe lucernát vetettek s azt aratás és a lucerna másodszori kaszálása után beforgatják a földbe, hogy jó magágyat biztositsanak.

Szép eredményt ért el a nyári kampányban Nicodin Nicolae dolgozó paraszt, néptanácsi képviselő. A példamutató munka mellett eredményesen mozgósitotta választókerületének dolgozó parasztjait. Nem véletlen tehát, hogy a 10. számu választókerület élenjár a nyári mezőgazdasági kampányban.

Élenjáró szőlészeti brigád

A világosi állami gazdaság szőlőiben összesen tiz brigád dolgozik. Ezek közül élenjár a munkában Jurculeț Dumitru negyvenöttagu szőlészeti brigádja, amely a Kovaszinc határában lévő szőlőföldeken dolgozik. Jurculeț Dumitru brigádja azért vivta ki magának az első helyet, mert sikerrel harcolt az idei mostoha időjárás ellen, megvédte a termést a pusztulástól.

A brigád Jurculeț Dumitru rendszeres és szakszerü irányitásával idejében négyszer megkapálta a szőlőt s eddig összesen hét permetezést végzett. A szőlőföldet mindig megtisztitották a gyomtól s egy-egy permetezés nem tartott tovább négy-öt napnál, a szőlőt igy nem támadhatta meg a peronoszpora. A szőlő, a körülbelül negyvenöt hektárnyi földön már szépen érik, sőt az elmult napokban leszüreteltek az első tizenöt kiló csemegeszőlőt. Előzetes számitások szerint hektáronként csaknem négyezer kiló termés lesz a Jurculeț Dumitru brigádja által gondozott negyvenöt hektáron. Egy másik brigád földterületein — brigádvezető Igna Petru — ahol a talaj még talán valamivel jobb, mint a Jurculeț Dumitru brigádja által megmüvelt területen, mindössze ezer kilós átlagtermésre számithatnak. A szükséges munkálatokat ugyanis — mint a kapálás, permetezés, kacsolás, stb. — nem végezték el idejében.

Holocan Mihai és felesége, Holocan Elena, valamint Toader Maria brigádtagok negyedszer kapálják a szőlőt. Jurculet Dumitru brigádvezető szakszerü magyarázatokkal segiti a munkát.

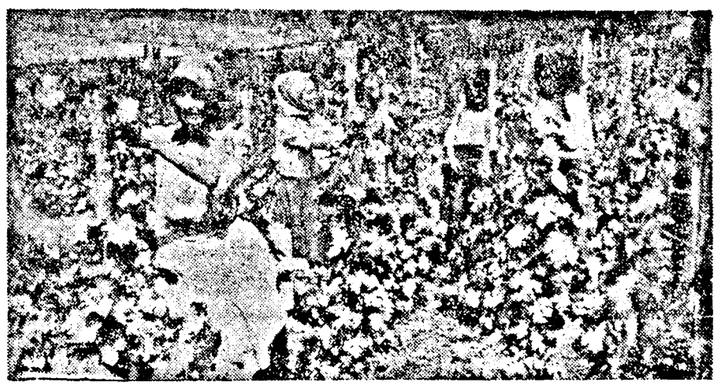

Bacis Zena, Berzovan Misilca és más brigádtagok a szőlőfürtök fejlődése során szükségessé vált pótkötözést végzik a szőlőben.

Tizenkét év távlatából

Varrónőből mérnöknő

Ma már nincs semmi különös abban, ha valakinek életalakulását tizenkét év távlatából szemléljük és sok olyan változást észlelünk, amit a felszabadulás előtt teljesen elképzelhetetlennek tartottunk. Az elképzelhetetlenség feledésbe merült és a képzelőerőből született szorgalom és akarat gyakorlati megvalósulást hozott létre. A felszabadulás után számtalan olyan ifju ember számára nyilt lehetőség szellemi gyarapodásra, müvelődésre, felsőiskolai végzettségre, akiknek azelőtt alig jutott ki az egyszerü hét elemiből.

1944 előtt Féder Anna, bármenyire is vágyott a tanulásra, számára sem jutott több öt eleminél. Korán kellett munkába állnia. Kifutóleány volt egy ideig, majd varrólánynak ment a hajdani Párisz szalonba. Itt 1944-ben nyert szakképesitést és egyszerre ő lett édesanyja egyetlen támasza, mert édesapja hirtelen elhunyt, fivére pedig a fasizmus elleni háboruban harcolt. A családi gyász, a háborus izgalmak, a gond megviselték az alig huszéves leányt és mire bátyja hazakerült, legyengült, megbetegedett. Két hosszu év kellett ahhoz, hogy valamennyire összeszedje magát. Az államositás után egy évre a Vörös Trikó-gyárba került, ahol a konfekcióban több munkafolyamatot sajátitott el — ami később nagy hasznára volt — mig végre a himzőknél állapodott meg. Két év multva egy forró nyáron szakmai tanfolyam indult a gyárban. Beiratkozott. Ugyanebben az időben a December 30-gyárban előkészitő tanfolyam kezdődött azok számára, akik a textil-trikotázs munkásegyetemre készültek. Ehling Katalin, a gyár vezetőségi tagja, több párttag és a munkatársak biztatására itt is jelentkezett. Ezután naponta hat órát dolgozott és mégis 60 százalékkal tulteljesitette napi előirányzatát. Fütötte az ambició, az elhatározás. Minden szabadidejét tanulásra használta. Pótolta hiányos ismereteit, hisz öt elemije volt csupán. Nem csüggedt. A tudnivágyás megsokszorozta erejét. Es... Bukarestbe került. Itt az ország csaknem valamennyi textiltrikotázs gyáraiból összesereglett mérnökjelöltekkel került össze és szivét az uj benyomások, az iskolai izgalmak időnként torkába kergették. Az elfogódottság napjai is elmultak. Tuljutott a felvételi vizsgák tulfütött napjain és megkezdte tanulmányait. Egy felejthetetlenül szép év után Bukarestből Iasiba került, ahol a legkiválóbb politechnikai tanárok előadásait hallgatta odaadó figyelemmel, a nem csökkenő tudniakarás fokozódó érdeklődésével. Nem pusztán a diploma elnyerését tüzte ki célul, hanem a mesterségesen sötétségre és maradiságra itélt, de 1944-ben felszabadult ifju olthatatlan szomjával, az általános müveltség széleskörü ismeretett várta. A szakkönyvek mellett rengeteg olyan szépirodalmi könyvet olvasott, amely gazdagitotta eddigi ismereteit. Tudta: a trikotázs-mérnöki cim nemcsak a szakma jó ismereteit követeli meg, hanem számos más kötelezettséggel is jár.

Négy év után, ezév márciusában ujra átlépte a Vörös Trikó-gyár küszöbét. Ezuttal mint mérnöknő jött be oda, ahonnan mint varrónő indult el. Régi munkatársai közül keveset talált a konfekcióban, mert nemcsak ő, de több varrónő is elindult az osztályból. Felsőbb beosztásba kerültek, tisztviselők, munkavezetők, modellkészitők, tömegszervezeti funkcionáriusok váltak az egyszerü varrónőkből. Féder Anna uj emberekkel ismerkedett meg az egyetemen és most a munkahelyén is, ahol a kötelező gyakorló évét tölti. Tavasszal a gyárban mint egyszerü munkás kezdte el gyakorlatát, majd mint segédmester, később mester, most pedig mint helyettes részlegvezető dolgozik. Fokról-fokra kell elsajátitania a gyakorlati munkát. Aprólékosan, körültekintően dolgozik, szorgalmasan jegyezget, behatóan tanulmányoz. Jegyzetei láttán mindenre kiterjedő figyelemre következtethetünk. Jellemző, hogy ismerősei ugyanolyan szerény jómodoru leánynak tartják ma is, mint amikor elindult, hogy megszerezze magának azt a képesitést, amiről tizenkét év előtt hiába ábrándozott egy munkásleány.

Tizenkét év nem nagy idő. És mégis, gyökeresen változtat életeket, valóra válik az álom, az elképzelhetetlen, amit Féder Anna példája is mutat. Mint varróleány kezdte életpályáját, hogy magának szerény lehetőséget biztositson és ma mint mérnök, a nagy közösséget szolgálja.

Sz. I.

30.000 ifju vesz részt a moszkvai fesztiválon

MOSZKVA. (Agerpres). — A TASZSZ jelenti:

A VI. Világifjusági és Diáktalálkozó nemzetközi előkészitő bizottsága augusztus 15-én tartotta alakuló ülését Moszkvában. Az ülésen Bruno Bernini jelentést terjesztett elő a VI. Világifjusági és Diáktalálkozó előkészületeiről és a fesztivál programjáról.

Bernini kijelentette, hogy a fesztiválon 30.000 ifju fog részt venni. Résztvehet a fesztiválon minden ifju, tekintet nélkül arra, hogy milyen szervezethez tartozik. A fesztivál azonban nem egy turisztikai jellegü akció s a részvevő ifjaktól elsősorban azt követelik meg, hogy magukévá tegyék a fesztiválban kifejezésre jutó eszmét.

Bruno Bernini egész sor konkrét javaslatot tett a fesztivál lefolyásával kapcsolatban. Többek között hangsulyozta, hogy mint eddig, most is létesitenek egy nemzetközi alapot a gazdagabb szervezetek által befizetendő dijakból, valamint a fesztivál részvevői körében szervezendő gyüjtésből.

—O—

Kitüntették a Scînteia több munkatársát

A Scînteia 25 éves fennállása alkalmából, a Nagy Nemzetgyülés Elnökségén szerdán délután ünnepélyes keretek között kitüntették a lap több munkatársát.

A Scînteia megjelenésének 25. évfordulója alkalmából, a munkában szerzett kiváló érdemeikért a Munkaérdemrend II. fokozatát adományozták Ion Cumpanasu elvtársnak, III. fokozatát pedig Nicolae Bivolu, Liviu Cazin, Aurel Cernea, Gheorghe Cristea, Angela Dodis, Andrei Giroveanu, Victor Maxim, Vasile Rus, V. Sebastian és Spiridon Stănel elvtársaknak.

Muzsik Mihály elvtárs a kitüntetések átnyujtásakor melegen üdvözölte a kitüntetetteket.

—O—

Bukaresfbe érkeztek a Szovjetunió által visszaadott mükincsek

Kedden és szerdán, két külön küldeményben megérkeztek a fővárosba az 1917-ben megőrzés végett Oroszországnak átadott román iparmüvészeti, diszitő- és képzőmüvészeti mükincsek, amelyeket a Szovjetunió Minisztertanácsának nemrégiben hozott határozata értelmében visszaadtak a román kormánynak.

A több, mint 39.000 tárgyat — festményeket, metszeteket, régi ikonokat, érmeket, miseruhákat, valamint a hires pietroasai kincset — a Román Népköztársaság Szépmüvészeti Muzeumában rövidesen megnyiló kiállitás keretében mutatják be. A kiállitáson három osztály lesz. Az elsőben a festményeket, a másodikon a feudális müvészetet képviselő tárgyakat, a harmadikon pedig az éremgyüjteményt és a régiségeket állitják ki.

A közönségnek igy alkalma lesz megismerni ezeket a nagy történelmi és müvészi értéket képviselő müalkotásokat, amelyek most, a Szovjetunió baráti lépése folytán országunk mükincseinek gyüjteményét gazdagitják. (Agerpres)

—O—

Szakképesitő tanfolyam

Néhány hónappal ezelőtt szakképesitő tanfolyam indult a Rangheț-gyárban. A tanfolyamon összesen 25 munkás vesz részt. Mindannyian kezdők, akik ezuton szeretnék elsajátitani az esztergályos és marós szakma titkait. A tanulók a legképzettebb szakemberek felügyelete alatt dolgoznak, mint például Schneider Ádám, Nagy József és Tóth Ádám keze alatt, akik igyekeznek átadni ismereteiket. A tanfolyamnak elméleti terve is van. A számtan, a mértan, a technológiai rajz és a mechanika mindazok az ismeretek, amiket a tanfolyam 25 részvevője el fog sajátitani. Kiss József és Popa Petru eddig is kiváló eredményeket értek el a tanulásban.

—O—

Ünnepi müszak

A CFR főmühely dolgozói felszabadulásunk ünnepének tiszteletére augusztus 15-én ünnepi müszakot tartottak. Az ünnepi müszak első négy órájában a legnagyobb tulteljesitése a kazánkovács mühely dolgozóinak volt. A Sallay József vezette csöves brigád 130 százalékkal teljesitette tul normáját. A brigád tagjai közül Demen Dumitru, Popian Ioan és Ehling Erzsébet érték el a legszebb eredményt.

Változás?... Dehogy!

A sofronyai néptanácsnak, mint annyi más község néptanácsának, van faliujsága. Első látszatra valóban kedvező benyomást tesz. A faliujságok feladata, hogy a rajtuk megjelenő cikkekkel mozgósitsák a dolgozókat, jelen esetben a falusi dolgozókat a párt és kormány határozatainak valóraváltására. E téren azonban a sofronyai faliujságról semmi jót nem mondhatunk.

A faliujság szerkesztőbizottsága nem végzi el a reája háruló feladatot. A néptanács megbeszélésein néha szóba kerül ez az áldatlan helyzet. Igy jutottak arra a következtetésre, hogy ujjá kell szervezni a szerkesztőbizottságot. És valóban megalakult az uj munkaközösség, de minden maradt a régiben. Ime néhány példa. Jelenleg például az érdeklődő a faliujságon megjelent cikkekből megismerheti a kukorica első kapálásának fontosságát, a cukorrépa ritkitásáról szóló jó tanácsokat. A szerkesztőbizottság valószinüleg megfeledkezett arról, hogy a jelen körülmények között a legidőszerübb kérdés a betakaritás, a cséplés, tarlóhántás, a terményátadás s egyéb fontos tennivaló. A sofronyai néptanács dolgozói napjában többször elhaladnak a faliujság előtt és látják, hogy idejét multa cikkek diszelegnek ott. Mégsem akad senki közülük, aki szóvátenné a dolgot, vagy intézkedne.

Elvárjuk, hogy vége szakadjon e nemtörődömségnek és a sofronyai néptanács faliujsága az irott szó erejével járuljon hozzá a dolgozó parasztok mozgósításához, a párt- és kormányhatározatok valóraváltásához.

Luca Ioan,
levelező

Értesités

Az aradi 3. számu magyar tannyelvü középiskola (Kálvin utca 22.) keretében müködő esti tagozatba, az 1956—57. iskolai évre a beiratkozások augusztus 15—30 között lesznek. A jelentkezők naponta délután 6—8 óra között iratkozhatnak be. A beiratkozás feltételei:

— Az esti tagozatba csak azok a tanulók iratkozhatnak be, akik a munka mezején vannak és ezt irásban igazolni tudják.

— A VIII. osztályba beiratkozhatnak mindazok a tanulók, akik elvégezték a VII. osztályt, régi rendszerü III., vagy IV. osztályról abszolváló bizonyitványuk van, vagy a VIII. osztályban ismétlőnek buktak.

— A IX. és X. osztályba beiratkozhatnak, akik eredményesen elvégezték a liceum VIII., illetőleg IX. osztályát.

A beiratkozáshoz iskolai bizonyitvány, születési bizonyitvány és a munkahelyről kapott igazolás szükséges. Az iskola igazgatósága hivatalos órákban szivesen nyujt felvilágositást.

Népi demokratikus rendszerünk vivmánya

Országunkban, széltében-hosszában, jól ismertek az izléses csomagolásu üvegek, vagy bádog konzervdobozok, amelyek az aradi Refacerea konzervgyár cimkéjét viselik. A gyár készitményeit egyre több fogyasztó kedvelte meg. Különböző zöldségkonzervek, gyümölcsbefőttek, gyümölcsiz, gyümölcskocsonyák, változatos huskonzervek hirdetik, hogy milyen magas fokot ért el a konzervgyártás az aradi Refacerea gyárban.

★

Tizennégy év előtt a gyár helyén egy szerény épület állott: 1942-ben egy szárító épült két szárítóberendezéssel. A felszabadulásig évente 2—3 hónapig tartott a munkaidő és ezalatt zöldségféléket száritottak. Ehbérért, rossz körülmények között dolgoztak a munkások a szárító részvényesei számára. Ez volt a helyzet a felszabadulás után is 1948 junius 11-ig, amikor a már eléggé megrongált állapotban lévő szárító, teljes berendezésével együtt a dolgozó nép tulajdonába ment át.

Uj fejezet kezdődött meg a gyár történetében. Ettől kezdve rohamosan fejlődött az üzem és berendezése 1949-ben két uj szárítóval bővült. Ez már éreztette hatását a termelésben: a gyár teljesitőképessége 40 százalékkal nőtt. 1950-ben a CASBI-hoz tartozó Mosóczi-telepi Hortus szekciót is a gyárhoz csatolták és innen ismét két szárító került át. Most már hat száritóra emelkedett a gyár berendezése. A zöldségfélék mellett megkezdték a gyümölcs-aszalást, majd ugyanabban az évben uj munkacsarnokot épitettek, ahol paradicsom-pasztát és gyümölcsizt készitettek. Ezt a munkacsarnokot már korszerü felszereléssel látták el: Manzini rendszerü autoklávok, 17 darab zöldség és gyümölcstisztitó, valamint szeletelő gép került a gyárba. A következő évben borsótisztitó gépkomplexummal, borsócséplőgéppel, triőrrel bővült a gyár felszerelése. Ekkor létesült a huskonzervrészleg is. Az itt lévő felszerelés javarésze szovjet, másrésze pedig hazai üzemekből, főleg a kolozsvári Technofrig üzemből került ki. A gyár korszerü felszerelésére elegendő, ha megemlitjük a Pobeda konzervzáró gépet, amely nyolc óra alatt 11.000 konzervet zár le, a sterilizáló osztályon pedig az elektromos daru tanuskodik a szovjet segitségről.

A rohamosan fejlődő gyár 100 vagon késztermék befogadóképességü raktárral bővült az első ötéves terv első esztendejében. A korszerü felszerelés, a megnövekedett termelés, a bővülő választék jól felkészült szakmunkásokat igényelt. Ezért a gyár mellett élelmiszeripari szakmai iskola létesült és az itt végzettek a gyárba kerültek. Másik érdekes jelenség, hogy a munkások többsége nő. Ezek közül sokan a munkahelyükön nyertek kiképzést és ma már a gyár büszkeségei. Ilyenek Üveges Margit, Militaru Elisa, David Marcela, Sebestyén Mária, Crisan Florica és mások.

A felszerelés növekedése, az egyre bővülő gyár megkövetelte a termékek minőségének állandó ellenőrzését, szüntelen javitását. Amikor Paul Béla főmérnök a gyárba került, rövid időn belül megszervezte a gyár laboratóriumát. Ma Lázár Klára fővegyész irányitásával a laboratórium munkaközössége valamennyi nyersanyagot és készterméket megvizsgál. A minőségi ellenőrzés minden váltásban a legszigorubban szervezett. Csakis az állami szabványnak (STAS) megfelelő árut enged ki, amiről minőségi lapot állitanak ki, feltüntetve az elemzés eredményét. A szigoru vegyelemzésnek és ellenőrzésnek eredménye, hogy a gyár termékeinek minősége állandóan javul.

★

Pillantsunk be a gyárba. Ha a látogató végigmegy a gyáron, azzal távozik: itt aztán van szemnek-szájnak való finom dolog. Valóban, a ládákból paradicsom, kajszinbarack halmaz, nem messze pedig már üvegekbe téve áll a kész, finom, izletes gyümölcsiz és a kompót. A nyers gyümölcsöt futószalagon szállitják a gyárba, s aztán a kész kompótos üveget emelik ki a sterilizálóból.

A nyári kampányt az általános javitás időszaka előzte meg. A kampány juniusban kezdődött. Azóta, cseresznye, meggy, zöldbab és borsó, barack, paradicsom és burgonya vagonszámra futott be a gyárba, hogy különböző készitmény formájában kerüljön a fogyasztókhoz.

A második negyedév eredményeinek elemzésénél kiderült, hogy a gyár dolgozói jó munkát végeztek. A második negyedévben az 1955. év hasonló időszakához viszonyitva, 65 százalékkal növekedett a munka termelékenysége. Az elmult félévben a tervben előirt önköltséghez viszonyitva 3,14 százalékkal sikerült csökkenteni az önköltség mutatószámát.

Ez a siker nem uj keletü. Az első ötéves tervét a gyár például már 1954 december 1-én teljesitette. A nyersanyag idejében történt biztositása, a termelőkkel kötött szerződési kötelezettségek betartása, állandó anyagellátást biztosit a gyárnak.

A gyár termelése nagymértékben megnövekedett az államositás óta. 1948-hoz viszonyitva értékben több ezerszeres (15.000-szeres) az össztermelés növekedése. Az első ötéves terv első évéhez viszonyitva pedig 500 százalékos a termelés emelkedése.

Az össztermelés emelése mellett a Refacerea gyár munkaközössége a választék szüntelen növelésére is törekedett. Ha kissé alaposabban nézzük át a gyár kimutatásait, látjuk, hogy mig 1948-ban csak egy választékot (száritott zöldségfélét) készitettek, 1951-ben már 60, ma pedig 100-nál több választékot gyárt a konzervgyár. A sikerekhez hozzájárult az eltelt időközben végzett több, kisebb-nagyobb méretü gépesités is. Ma a munkafolyamatok több mint 60 százalékát gépesitették. Aluminiummal bevont, bőven mosható asztalokon folyik a munka. A feldolgozásra kerülő nyersanyag legtökéletesebb mosáson és tisztitáson megy keresztül. Az egész gyárban a termelés a lehető leghigiénikusabb.

Ha visszatekintünk az eltelt évekre, amikor még magányos szárító állt a mai korszerü konzervgyár helyén, megállapithatjuk, hogy a gyár milyen hatalmas fejlődést tett meg. A gyár dolgozóinak azonban sok nehézséggel kellett megbirkózniok, hogy feladataiknak eleget tehessenek. Eddigi felajánlásaikat mindig becsülettel teljesitették. Most, amikor a gyár munkaközössége arra törekszik, hogy augusztus 23 tiszteletére tett vállalásait teljesitse, az aradi Refacerea konzervgyár valamennyi dolgozója bizakodással tekint a jövőbe és törhetetlen lendülettel halad további sikerek felé.

V. I.

Beiratkozások a marxista-leninista esti egyetem első évfolyamára

Az RMP aradvárosi bizottsága mellett működő marxista—leninista esti egyetem közli azokkal a párttagokkal, tagjelöltekkel és a pártonkivüliekkel, akik be akarnak iratkozni az első évfolyamra, hogy irásbeli kérvényt nyujtsanak be az illető vállalat, vagy intézmény pártalapszervezetének bürójához, vagy pedig a marxista—leninista esti egyetem igazgatóságához. (Karl Liebknecht utca 2—4. szám).

A marxista—leninista esti egyetemre felveszik azokat az elvtársakat, akik középiskolai szinvonalu kulturális felkészültséggel és az SzKP történetének megfelelő marxista—leninista ismeretekkel rendelkeznek.

Részletes felvilágositást az esti egyetem titkárságánál lehet kapni (telefonszám: 35—58) naponta 9—14 órakor délelőtt, vagy pedig hétfőn, szerdán és pénteken délután 17—20 órakor.

Az RMP aradvárosi bizottsága mellett működő marxista—leninista esti egyetem igazgatósága

TESTNEVELÉS ÉS SPORT

A tartományi labdarugó bajnokság

A tartományi labdarugó bajnokságban ezen a héten már a harmadik őszi fordulót játszották le és ennek keretében az aradi Progresul ICA folytatta jó szereplését: ujabb értékes győzelmet aratott. Az „A"-csoport másik aradi részvevője a Fl. Rosie Panificaţie együttese minimális vereséget szenvedett a csoportelső Zsombolyai Energia-Constructorultól. A „B"-csoporban Aradon helyi rangadót játszottak, amelyen a Fl. Rosie Com. Alimentar legyőzte a Voinţa-Artexet. A forduló eredményei a következők voltak:

„A"-CSOPORT: Aradi Progresul ICA—Fl. Rosie UTT 1:0, Zsombolyai Energia Constructorul—Aradi Fl. Rosie Panificaţie 2:1, Temesvári Energia Metalul—Világosi Recolta 3:0, Zabrani Recolta—Nagyszentmiklósi Progresul 8:1, Grabáci Recolta—Szemlaki Recolta 3:0, Nagyszentmiklósi Recolta—Pécskai Recolta 0:0, Fl. Rosie N. Belojannisz—Komlósi Recolta 5:2.

„B"-CSOPORT: Aradi Fl. Rosie Com. Alimentar—Voinţa Artex 1:0, Temesvári Dinamo—Oravicai Progresul 0:0, Temesvári Voinţa—Gátaljai Recolta 8:0, Coltani Energia Metalul—Boksáni Energia Metalul 0:0, Lugosi Locomotiva—Csákovai Recolta 4:0, Aninai Energia Metalul—Karánsebesi Locomotiva 5:0, Dettai Recolta—Resicai Energia III Metalul 1:1.

A két bajnoki csoport állása a következő:

A"-csoport:							
Zsombolyai Energia Constr.	16	13	—	3	60	20	26
Fl. Rosie N. Belojannisz	15	8	4	3	49	32	20
Temesvári Energia Metalul	15	8	3	4	37	20	19
Grabáci Recolta	15	8	2	5	38	27	18
Zabrani Recolta	15	7	3	5	34	25	17
Nagyszentmiklósi Progresul	16	7	3	6	36	37	17
Pécskai Recolta	15	6	5	4	20	22	17
Világosi Recolta	15	6	3	6	26	30	15
Aradi Progresul ICA	16	5	5	6	20	26	15
Fl. Rosie UTT	16	6	2	8	23	20	14
Nagyszentmikiósi Recolta	15	5	3	7	20	27	13
Komlósi Recolta	16	4	4	8	24	50	12
Szemlaki Recolta	16	1	5	10	22	54	7
Fl. Rosie Panificaţie	15	1	4	10	17	36	6
„B"-csoport:							
Resicai Energia III Metalul	16	10	4	2	43	22	24
Aninai Energia Metalul	16	10	3	3	34	18	23
Boksáni Energia Metalul	16	9	3	4	32	19	21
Lugosi Locomotiva	16	10	1	5	36	25	21
Temesvári Dinamo	16	8	4	4	27	19	20
Temesvári Voinţa	16	9	1	6	32	21	19
Dettai Recolta	16	6	7	3	32	22	19
Coltani Energia Metalul	16	8	3	5	42	34	19
Karánsebesi Locomotiva	16	9	1	6	26	29	19
Aradi Voinţa-Artex	16	4	6	6	22	23	14
Oravicai Progresul	16	4	1	11	21	28	9
Aradi Fl. R. Com. Alimentar	16	2	3	11	12	38	7
Gátaljai Recolta	16	1	4	11	16	45	6
Csákovai Recolta	16	1	1	14	14	46	3

Ujabb két világcsúcseredmény a szovjet szpártákiád versenyein

A Szovjetunió nagy szpártákiádja befejezéshez közeledik. A szerdai versenynapon ujabb két világcsucseredmény született: egyik az atletikában, másik az uszásban. A 3000 méteres akadályfutásban Riszcsin 8:39.8 mp.-es kiváló idővel uj világrekordot ért el s megjavitotta a lengyel Chromik eddigi 8:40.2 mp.-es világcsucsát.

Az uszásban a Szovjetunió 4x100 méteres férfi vegyes váltója állitott fel uj világrekordot: 4:14.8 mp.-el, megjavitva Japán eddigi 4:15.7 mp.-es világrekordját.

Megkezdődött a „Béke-kupa" teniszverseny

Csütörtök reggel megkezdődött a „Béke-kupa" teniszverseny, amelyen az aradiakon kivül temesvári, bukaresti, kolozsvári, nagyváradi, marosvásárhelyi versenyzők vesznek részt. A versenyt naponta reggel fél 9 és délután 4 órai kezdettel folytatják

Agitátorok és propagandisták segitségére

Augusztus 23 ünnepének előestéjén

Néhány nap választ el bennünket augusztus 23-ától, amikor a román nép történelmének egyik legnagyszerübb eseményét ünnepli. Ez a nap Románia felszabadulásának ünnepe. Ezen a napon a dicsőséges és hős szovjet hadsereg felszabaditotta hazánkat a hitlerista iga alól, amikor a Román Kommunista Párt által szervezett és vezetett népi erők megdöntötték Antonescu fasiszta diktaturáját.

1944 augusztus 23 hazánk történelme legnagyszerübb fejezetének kezdetét jelentette. Megkezdődött a népi forradalom, amelynek eredményeképpen a román nép, élén a munkásosztállyal, a párt vezetésével, felszabadult az imperializmus lánca alól, megdöntötte a tőkés-földesuri hatalmat és elindult az uj élet, a szocializmus építésének utján.

Mindjárt az augusztus 23-át követő időszakban, a munkásosztály és a körülötte széles arcvonalon felsorakozott dolgozó parasztság, a néphez hü értelmiség, valamnenyi hazafias erő — nemzetiségi különbség nélkül — 1945 március 6-án lemondásra kényszeritette Radescu reakciós kormányát és a népi tömegek az első demokratikus kormányt állitották az ország élére, amelyben a vezetőszerepet a munkásosztály töltötte be.

A román nép, amelyet évtizedek során elnyomtak és kizsákmányoltak, egy uj rendszer megteremtéséért harcolt, amelyben urává válik az ország gazdagságának és a dolgozók munkája eredményeinek. Az imperialista hatalmak és a megdöntött osztályok sohasem bekültek meg a gondolattal, hogy a multban kizsákmányoltak és elnyomottak irányitsák az ország sorsát.

Az imperialista körök nem egyszer kisérelték meg, hogy a népi demokratikus rendszer megjelenését az ugynevezett „forradalom export"-jának eredményeként tüntessék fel. Jelenleg az imperialista körök felhasználják Sztálin személyi kultusza és egyes elkövetett hibáival szemben az SzKP XX. kongresszusán elhangzott birálatokat és széleskörü rágalmazási hadjáratot inditottak a Szovjetunió és a népi demokratikus rendszer ellen.

Az imperialista körök és a szolgálatukban lévő ideológusok megkisérlik, hogy befeketitsék a szocialista rendszert és hogy elködösitsék a kapitalizmus és a gyarmatositó rendszer aljasságait.

Csalódnak azonban, mert ezek a népek, — mint a mi hazánk népe sem — nem felejtik el soha azt a leiketlenséget, amellyel a tőkés-földesuri rendszer a dolgozók vérét ontatta 1945 februárjában Malaxánál és a Piaţa Palatului-on, vagy az 1945 február 8-i fasiszta provokáció alkalmával. Nem felejtettük el az agrár-reformért harcoló dolgozó parasztok ellen elkövetett vérengzést sem. Éppen ezért hazánk dolgozó népe nagyon jól tudja, kik állnak a rágalmazó hadjárat mögött, kik irányitják a szocializmus elleni kihivásokat, mint amilyen Poznanban is történt. Azok a volt munkaadók követik el e provokációkat, akik rabságra itélték a munkásokat, a volt földbirtokosok, akik a dolgozó parasztok vérét szivták, a nagy monopolisták, akik kifosztották az ország gazdagságát. Mindezek az ellenségek nem nézik jó szemmel azt az uj rendszert, amelyben a dolgozó nép uj, jobb életet épit magának. Mindezek a mesterkedések és támadások ujból igazolják, hogy mindaddig, amig kizsákmányoló osztály és nemzetközi kapitalista nyomás létezik, objektiv törvényként folytatódik az osztályharc.

Dolgozó népünket fel kell világositanunk azoknak az egyes hibáknak a jellegéről, amelyek hazánkban megnyilvánultak a jobboldali elhajlók cselekedetei nyomán, valamint a személyi kultusz következtében. Ezek átmeneti jellegüek és nem következnek a népi demoknatikus rendszer természetéből. Ezeket bizonyos körülmények hozták létre és pártunk tanulva az SzKP XX. kongresszusán elhangzott elemzésből, minden intézkedést megtett valamennyi hiba és hiányosság teljesmértékü felszámolására. Nem kételkedhetünk a hibák teljes felszámolásában, mert ezek és más intézkedések a dolgozók teljes támogatásával találkoznak. Dolgozó népünknek drága a forradalmi harcukból és áldozatukból megszületett népi demokratikus rendszer.

Csupán hat évvel ezelőtt terjesztette pártunk a nép elé első ötéves tervünk és az ország villamositásának célkitüzéseit. Ezeknek a célkitüzéseknek ilyen rövid idő alatt való teljesitése akkor hihetetlennek tünt. Mégis a nehézségeket és hiányosságokat, hősiesen leküzdve, az épitkezés közben tanulva és minden eredménynek az ellenségtől való védelmezése közben, dolgozó népünknek sikerült az épitkezés programjába foglalt legfontosabb feladatokat teljesiteni. Sőt egyes vonatkozásban tul is haladták az előirányzást. Mintegy háromszorosan szárnyaltuk tul a háboruelőtti ipari termelés volumenét, három millió tonnával több gabonát termeltünk, mint 1938-ban, abban az évben, amelyet a régi Románia legjobb mezőgazdasági évének tartanak.

A dolgozók büszkék eredményeikre, mert azok az ötéves terv sikeréért kifejtett erőfeszitéseiket tükrözik. Ebben az időszakban például 20 villamossági központ létesült hazánkban, a villamosenergia termelés mintegy 2,2 milliárd kilowattal növekedett.

Nagyok és csodálatosak a népi demokratikus rendszerben elért vivmányok Temesvár-tartományban is.

A népi hatalom éveiben a szongalmas munkások a mérnökökkel és technikusokkal vállvetve olyan vállalatokat létesitettek, mint a I. Ranghet szerszámgépgyárat Aradon, — amely hazánk büszkesége, — a temesvári Elektromotor üzemet, a resicai oxigéngyárat, az aradi kenyérgyárat, a resicai és karánsebesi Vörös Acél müveket. Ugyanebben az időben számos gyárat és üzemet nagyobbitottak és szereltek fel modern és nagy teljesitőképességü berendezéssel. Ezek között emlithetjük meg az aradi G. Dimitrov üzemeket, a temesvári IMB, a Vörös Acél üzemeket, a resicai fémipari kombinátot és másokat.

Uj élet épül Temesvár-tartomány és az egész ország falvaiban is.

Napjainkban tartományunkban huszonnégy gép- és traktorállomás, 30 állami gazdaság müködik, amelyeknek mintegy 3000 traktor, 325 kombájn, több mint ezer cséplőgép, 123 tehergépkocsi, valamint sok más mezőgazdasági gép áll rendelkezésére.

A müszaki-anyagi alap létesitése terén elért sikerek a mezőgazdaságban, valamint a pártszervezetek felvilágositó munkájának eredményeképpen, amelyet az RMP Központi Vezetősége irányitott, sok dolgozó paraszt a szocialista mezőgazdálkodás utjára lépett. Jelenleg tartományunkban a mezőgazdaság szocialista szektora 49.259 dolgozó parasztot foglal magába, akik szabad elhatározásukból léptek a közös munka útjára, 575 kollektiv gazdaságba és mezőgazdasági társulásba. A dolgozó parasztok mindinkább meggyőződnek arról, hogy igazi bőséget mezőgazdasági terményekben, csak nagyterületü földön és modern mezőgazdasági gépekkel lehet elérni.

Ebben az évben is egyes kollektiv gazdaságok gazdag termést értek el, mint például a Carpinis-i, ahol hektáronként 2200 kiló buza, 2600 kiló árpa termett, vagy a Vizejdia-i Május 1 kollektiv gazdaság, Zsombolya rajonban, amely ánpából 1850 kilót ért el hektáronként. Jelenleg a buzát csépelik, amelyből mintegy 1800—1900 kilót értek el hektárnoként, mig az egyénileg dolgozó parasztok legjobb esetben 1600—1700 kilós hozamot érnek el. Csupán néhány kiragadott példa ez, amely azonban igazolja a közös és gépi erővel végzett munka fölényét az elmaradott eszközökkel való egyéni munkával szemben.

★

Nagy eredményeket ért el népi demokratikus rendszerünk a nemzeti kérdés megoldásában is.

A polgári-tőkés rendszer megdöntése és a proletárdiktatura bevezetése egyszer és mindenkorna véget vetett a társadalmi és nemzeti véres elnyomásnak is. A polgári-földesuri rendszer egész törvénykezése, amely a faji és nemzetiségi megkülönböztetésre irányuló több mint 400 törvényt, dekrétumot és rendszabályokat foglalt magába, hatályát vesztette. A Román Népköztársaság Alkotmánya minden dolgozó számára — tekintet nélkül nemzetiségére, vagy nemére — egyenlő jogokat biztosit. Hazánkban a törvény szigorával büntetnek mindenféle nacionalista, soviniszta, vagy fajgyülölő megnyilvánulást.

Mindazoknak, akik kétkézi, vagy szellemi munkát végeznek, tekintet nélkül nemzetiségükre, joguk van az egyesülésre és arra, hogy gyermekeiket az állam bármely iskolájában tanittassák, akár anyanyelvükön, akár más nyelven. A tartományban müködő 1800 elemi- és középiskola közül 196-ban tanultak ebben az évben is a nemzeti kisebbségek soraiból származó gyermekek anyanyelvükön. A temesvári főiskolákon tanuló 4727 diák közül 1030 tartozik a nemzetiségi kisebbségekhez.

Minden becsületes állampolgár és munkás bármely nemzetiséghez tartozzon is, népi demokratikus rendszerünkben bármely felelősségteljes helyet betölthet az államgépezetben, a gazdasági, vagy adminisztrativ munkahelyeken. Ebben a tekintetben igazolásképpen emlithető, hogy a Nagy Nemzetgyülés megválasztott képviselői közül 77 tartozik a nemzeti kisebbségekhez. Az ezév március 11-én történt választások alkalmával a temesvári néptanácsokba 31,78 százalékban választottak be nemzeti kisebbséghez tartozó képviselőket.

A nemzeti kisebbségek számára számos müvészeti intézmény létesült hazánkban a nemzeti kisebbségek anyanyelvén. Ezek között egy állami opera, 12 állami szinház. Temesváron például állami szinház létesült magyar és német tagozatokkal és egy szerb együttes müködik. Tartományunk 622 falusi kulturotthonában több mint 1500 mükedvelő csoport müködik. Az aradrajoni Pankotán, a Csákova rajoni Dettán és sok más helyen a kulturotthonok énekkarában együtt énekelnek román, magyar és német dolgozó parasztok. Az egész országban ismerik az ujpécsi (Csákova-rajon) német énekkart, az Ujmoldova-rajoni szerb táncosoportot és más kulturális csoportokat, amelyek országos dijat nyertek a falusi mükedvelő csoportok versenye alkalmával.

Népi demokratikus rendszerünkben, amelyben az RMP a vezető erő, a Szovjetunió példájára uj, formájára nemzeti és tartalmára szocialista kultura valósul meg.

★

A dolgozók élet- és kulturális szinvonalának emelése pártunk és kormányunk legfontosabb feladatát képezte és képezi.

A polgári-földesuri rendszer idején a munkásosztály és valamennyi dolgozó számára nem volt biztos a

Pártélet

Miért nem vett fel két év óta tagjelöltet a Szentmárton községi alapszervezet?

A párt megerősödik és megszilárditja kapcsolatait a dolgozók széles tömegeivel azáltal, hogy soraiba olyan elemeket vesz fel, akik következetesen harcolnak a párt és a kormány határozatainak alkalmazásáért, akik mozgósitják a dolgozókat a szocializmus felépitéséért vivott harcban.

A lenini irányelv, — amelynek megfelelően a párt ereje nemcsak tagjai számától, hanem elsősorban a tagok minőségétől függ — megköveteli az alapszervezetektől, hogy a tagjelölteket kizárólag egyénileg vegyék fel a pártba. Az egyéni felvétel elvének szigoru betartásával biztositani kell a pártalapszervezetek rendszeres erősitését a dolgozók soraiból kikerülő olyan elemekkel, akik tettekkel bizonyitották be odaadásukat és hüségüket a párt és a munkásosztály ügye iránt. Ezeket a nagyfontosságu feladatokat Szentmárton község pártalapszervezete nem tette magáévá teljes mértékben.

A pártalapszervezet, élen Borbiro György titkárral, teljesen elhanyagolta a tagjelöltek felvételének kérdését. Két év óta egyetlen tagjelöltet sem vett fel az alapszervezet. Ezt a sulyos hibát Borbiro elvtárs azzal igyekszik indokolni, hogy Schreier Anna, aki az elmult évben volt titkár, mitsem törődött e fontos pártfeladattal. Ez az indok bizonyos mértékben elfogadható, mert valóban fennállt az, hogy Schreier Anna elhanyagolta ezirányu munkáját. Kitünik ez abból is, hogy Groza Simion és Pop Ioan tagjelölt felvételi kérvényét, noha már két éve benyujtották az alapszervezet titkárához, még ma sem vitatták meg az alapszervezetben. De vajon mit tett Borbiro elvtárs, aki már féléve, hogy titkára az alapszervezetnek? Az eddigi tapasztalat azt bizonyitja, hogy igen keveset.

De hogyan is érhettek volna el eredményeket a tagjelöltek felvétele terén, amikor a titkár semilyen feladattal nem bizta meg a párttagokat. Elhanyagolták a pártonkivüli aktiva tagjainak nevelését. Pedig a husztagu pártonkivüli aktivának vannak olyan tagjai, mint például Mülek Ádám és Oies Mihai, akik bármikor becsülettel teljesitik az alapszervezettől kapott feladatokat és szeretnének a tagjelöltek sorába lépni, de hiányzik az alapszervezet tagjai részéről a kellő foglalkozás.

A pártalapszervezet hiányossága az is, hogy teljesen elhanyagolja az IMSz szervezet munkájának irányitását. A titkár nem törekszik arra, hogy következetesen foglalkozzék az IMSz tagok politikai nevelésével. Borbiro elvtárs csupán egyizben vett részt a községi IMSz szervezet gyülésén. Igy nem csoda, ha nem ismeri azokat a kérdéseket, amelyek az ifjakat foglalkoztatják. A kellő irányitás hiánya következtében a harminctagu IMSz szervezet nem fejt ki kellő tevékenységet.

A tagjelöltek felvétele terén észlelt hibákból arra lehet következtetni, hogy Szentmárton község pártalapszervezete nem törekszik szorosabbra füzni tömegkapcsolatát, elhanyagolja a dolgozó parasztok kommunista nevelését. A Román Munkáspárt II. kongresszusa többek között rámutat: az élenjáró dolgozók tizezreinek forró óhaja, hogy a kommunisták soraiba lépjenek, s ezért felvételüket kérték a pártba. Kérvényeik azonban hónapok óta elintézetlenül hevernek, mert sok alapszervezet szektáris magatartást tanusit a tagfelvételi munkában, belegabalyodik a bürokratikus formaságokba és többet foglalkozik az összes rokonokról szóló véleményezések összegyüjtésével, mint magának a felvételét kérő embernek megismerésével. Ez történt Groza Simion és Pop Ioan tagjelöltfelvételi kérvényével is. Ez a magyarázata annak, hogy két éven keresztül nem vitatták meg tagjelöltfelvételi kérvényüket.

Szentmárton község pártalapszervezetének a legrövidebb időn belül elemeznie kell a tagjelöltek felvétele terén eddig felmerült hiányosságok okait és intézkednie kell, hogy komoly fordulat következzék be. Minden párttag számára konkrét feladatokat kell megjelölni arra vonatkozólag, hogy miként foglalkozzék egy-két élenjáró dolgozó parasztnevelésével. Ennek érdekében különös figyelmet kell forditani az agitátorok rendszeres és alapos kiképzésére, akiknek feladatuk megmagyarázni a dolgozó parasztoknak a párt vezetőszerepét a szocializmus épitéséért vivott harcban.

A titkárnak arra kell törekednie, hogy az alapszervezet megerősitése központi kérdéssé váljon. Ugyanakkor az IMSz szervezet munkáját is meg kell javitani. Meg kell erősiteni a pártonkivüli aktiva tevékenységét, mert ezáltal az alapszervezet kiszélesiti kapcsolatait az egyénileg gazdálkodó dolgozó parasztok széles tömegeivel és betöltheti szerepét azok politikai nevelésében.

Ha az eddig felmerült hiányosságokat Szentmárton község pártalapszervezete, élen a titkárral mielőbb felszámolja, akkor bizonyos, hogy rövidesen eredményt érnek el a tagjelöltek felvétele terén.

Hegedüs István

Teljesitett munkavállalás

Városunk utcáin közlekedik az aradi közüzemek egyik társasgépkocsija, amelynek ablakáról ezt a felirást olvashatjuk: 150.000 kilométer javitás nélkül. A gépkocsit Orga Gheorghe és Matache Constantin kommunista soffőrök vezetik. Mindketten lelkiismeretes munkát végeznek, ügyelnek arra, hogy a gépkocsi javitás nélkül, jó állapotban bonyolitsa le a forgalmat.

A két kocsivezető augusztus 23 tiszteletére vállalta, hogy 180.000 kilométert tesznek meg társasgépkocsijukkal javitás nélkül. Ezt a munkavállalást becsülettel teljesitették. Az általános javitás idejének kitolódásával 80.000 lej, kisebb javitások elkerülésével pedig 10.000 lej javitási költséget takaritottak meg.

Ezenkivül háromszor cseréltek autogumit az előirányzott hatszori cserélés helyett és igy 25.000 lej megtakaritást eszközöltek.

A nagyszerü eredményt ugy érték el, hogy állandóan gondozták a társasgépkocsit, tisztán tartották és az előforduló kisebb hibákat saját maguk javitották ki. Orga Gheorghe és Matache Constantin soffőrök bevezették azt a helyes módszert, hogy indulás előtt alaposan átvizsgálják a gépkocsit. Ezáltal kellő időben észreveszik a rázódás következtében meglazuló csavarokat és megakadályozzák a nagyobb rongálódásokat.

Augusztus 23-át kimagasló teljesitéssel köszönti a helyi közüzemek két soffőrje és példát mutat a vállalat többi autóvezetői számára.

Riven Ioan,
levelező

A Szuezi-csatorna épitése 120.000 egyiptomi munkás életébe került

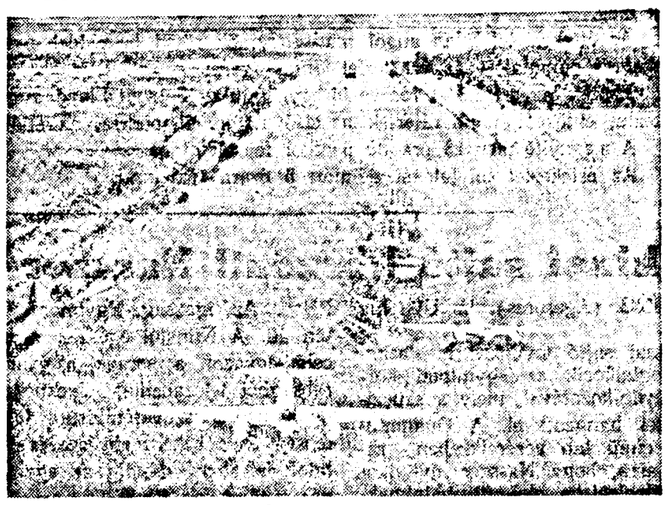

Francois Ferdinánd de Lesseps vezetése alatt 1854-ben kezdték a Szuezi-csatorna épitését. Az épitkezés hatalmas emberáldozatot követelt, amelynek száma meghaladta a 120.000-et. 1888-ban nemzetközi egyezmény alapján, — amelyben résztvett Németország, Ausztria-Magyarország, Spanyolország, Anglia, Oroszország és Törökország, — megszövegezték a csatorna szabályzatát.

Elméletileg a Szuezi-csatorna Egyiptomhoz tartozott, de két évvel később Egyiptomot elfoglalták a brit csapatok. 1914-ben Egyiptom angol protektorátus alá került. 1936 augusztus 26-án Kairóban aláirt egyezmény elismerte ugyan Egyiptom függetlenségét, de az angol csapatok a csatorna egész hosszát Ismailtól Szuezig lefoglalták. 1955-ben az egyiptomi nép harca révén az angol csapatok kénytelenek voltak elvonulni a Szuezi-csatorna mellől.

A 168 kilométer hosszu, átlagosan 100 méter széles és 12 méter mély csatorna összeköti a Vörös-tengert a Földközi-tengerrel és ezáltal felére csökkenti az Ázsiába vezető tengeri utat.

A Szuezi-csatornán egyiptomi zászló leng...

Jólmüködő üzemi étkezde

Népi dallam foszlányai szürődnek át a becsukott ajtón. Hallatszik, hogy csupa női hang. Benyitok és valóban nem tévedtem, mert hat nő üli körül a hatalmas edényt és almát tisztit. Előttük kötény, fejükön szines kendő, csak a „csapatkapitány", a szakácsnéni haját fedi ügyesen megkötött fehér kendő.

Végre azt is elárulom, hogy hol van ez a hattagu női csoport: a I. Rangheț szerszámgépgyár étkezdéjének konyhájában, ahol minden — fazék, lábas, fakanál, tüzhely — olyan óriás, hogy szinte Gulliver konyhájában érzem magam. Egy fedő akkora, mint egy dob. Egyedül meg sem merem emelni, de mintha kitalálták volna gondolatomat, leemelik s pillanatok alatt belelátok a nagy edénybe, ahol apróra vagdalt borjuhus párolódik.

— Az a füszeres, rendes menü — hallom.

— Miért, van rendetlen is? — kérdezem.

— Igen, — felelnek mosolyogva — van diétás is. Ez itt — és egy kisebb lábasra mutat, melyben körülbelül 30—35 ember számára főznek.

Elmondom azt is, hogy mi volt aznap az ebéd: burgonya leves és rizses borjuhus. A diétásoknak ezenkivül almakompót.

Az étkezdében zöld teritős, kis asztalok, körülöttük négy-négy szék. A fehér tányérok, evőeszközök és vizzel telt kancsók, poharak már várják gazdáikat.

A nagy kőkockák szinte táncra ingerlik az olajos cipőtalpakat. Csakhogy ehhez egy kis zene is kellene. Azt hiszem, nem megoldhatatlan, hogy ebédközben hangszóró, vagy rádió szórakoztassa a dolgozókat.

A sarokban két öblös — jelenleg nyugdijas — cserépkályha, zongora és szinpad is van. Az első váltás dolgozói három órakor jönnek le, a második váltásbelik pedig már 2 órakor ebédelhetnek. Férőhely volna elég egyszerre is a körülbelül 220 étkezőnek, csak a munkabeosztás kivánja ugy, hogy két váltásban egyenek.

— Mindig ilyen izletes az ebéd, vagy ma véletlenül ilyen? — kérdezem.

— Tegnap például kaporleves volt és borjuhus káposztával. A diétásoknak pedig borjusült burgonyapürével és kompót.

Az is előfordul, hogy nem mindenkinek van inyére az ebéd, mert ahány ház, annyi szokás. És akárhol együnk, akármilyen jót, seholsem olyan, mint otthon. Ez már igy van. De a I. Rangheț szerszámgépgyár dolgozói nem panaszkodnak, mert az erre szánt könyvben semmiféle feljegyzést sem találtam.

Ilisie almérnök nemrégen jött vissza Sztálinvárosból és örömmel ült le a megszokott helyre, mert — mint mondotta — Sztálinvárosban még a vendéglőben sem evett ilyen jót s visszakivánkozott az étkezdébe.

A I. Rangheț-gyár étkezdéjének jóhire messzeföldön ismert. Ezt abból gondolom, mert a multkorában, amikor egy motornélküli repülést bemutató csoport érkezett városunkba, egyenesen a I. Rangheț-gyár étkezdéjébe irányitották őket.

— Hogy honnan szerezzük be a főzéshez valót? Részben a kertből, részben az Aprózartól és nagyon nagy segitségünkre van itt a gyárudvaron lévő kis gazdaság. Ez is onnan való, — mutat rá az étkezde könyvelője két kosár paradicsomra.

Még csak a paradicsomot láttam, de már szinte érzem a belőle készülő finom étel izét, amelyet bizonyára jó étvággyal fogyasztanak el a szerszámgépgyár dolgozói.

L. P.

Rádiómüsor

Péntek, augusztus 17

BUKAREST I: 7.00: Rádióujság. 7.15: Jó reggelt gyerekek. 7.30: Dallal és tánccal tartományból tartományba. 8.10: Zene. 8.30: Központi sajtószemle. 9.00: Könnyüzene. 9.30: „Szeresd a könyvet." 10.00: Operazene. 11.00: Népi hangverseny. 12.5: Ifjusági dalok. 12.35: Szovjet szólisták és müvészcsoportok müsora. 13.00: Hirek. 13.05: Dalok. 13.26: Mozart hangverseny. 14.15: Albán népi muzsika. 14.48: Zene-mozaik. 15.30: Hirek. 15.35: Szimfonikus költemény. 16.15: Adás az ifjuság számára. 17.00: Szakszervezeti müvészcsoportok versenye. 17.30: Rádióujság. 17.45: Hangverseny. 18.00: Moszkva beszél! 18.40: Jakovenko énekel. 18.55: Hirek. 19.00: Román zene. 20.00: Dalok. 20.20: Ajándékhangverseny. 20.40: Tánczene. 21.15: Rádiószinház. 22.35: Román népi muzsika. 23.00: Hirek, sporthirek. 23.15: A pittsburgi szimfonikus zenekar müsorából.

BUKAREST II: 14.05: Az omszki szibériai népi énekkar hangversenye. 14.35: Francia könnyüzene. 14.45: Nyitány. 15.00: Hirek. 15.05: Énekhangverseny. 15.30: Könnyüzene. 16.15: Operarészletek. 16.45: Bánáti muzsika. 17.30: Könnyüzene. 19.00: Időszerüségek a szocialista országokból. 19.30: Szatirikus dalok és román népi táncok. 20.00: Falvak ujsága. 20.15: Énekhangverseny. 20.40: Schubert „Tragika" C-moll IV. szimfoniája. 21.15: Esztrádhangverseny. 22.00: Hirek, sporthirek. 22.25: Szimfonikus hangverseny. 23.25: Éji hangverseny.

BUDAPEST (KOSSUTH): 8.10: Magyar népdalok. 9.00: Az egyéniség kibontakozása. 9.15: Operarészletek. 10.00: Hirek. 10.30: A gyermekrádió müsora. 10.40: Klinda István orgonál. 11.10: Lányok, asszonyok... 11.25: Könnyüzene. 12.00: Hirek. 12.10: Magyari Imre zenekara. 13.00: Falusi hiradó. 13.15: Tánczene. 14.35: Operakettősök. 15.00: Hirek. 15.10: Nagy magyar elbeszélők. 15.30: Könnyüzene. 16.40: Csilicsala csodái. Mesejáték. 17.00: Hirek. 17.10: Jó munkáért — szép muzsikát. 18.20: Nagy mesterek, nagy müvek. 19.00: A 60.000 levél. 19.15: Sziv küldi... 20.00: Esti hiradó. 20.20: Jóestét gyerekek! 20.25: A vidám hét rejtvénye. 20.30: A Revizor. Vigjáték. 22.15: Hirek. 22.30: Tiz perc külpolitika. 22.40: Sporthiradó. 23.00: Virágénekek. 23.30: Irók a mikrofon előtt. 23.40: Ének. 24.00: Hirek.

---

holnap. Nyomorban éltek annak ellenére, hogy az ország jelentős gazdagságggal rendelkezett.

Hivatalos adatok szerint 1938-ban 3.767 ipari vállalat kapitalista tulajdonosa 8,3 milliárd lej összegü fizetési alapot használt fel (1938-as lejben számitva) és ugyanakkor 18 milliárd lej (1938-as lej), hasznot vágtak zsebre. Amig a gyárosok jövedelme szédületes gyorsasággal növekedett, a munkanélküliség fokozódott és évről-évre ezer és ezer embernek nem volt meg sem a munkához, sem az élethez való joga.

Ma a népi demoknatikus rendszerben a nemzeti jövedelem nagy részét a dolgozók anyagi és kulturális szükségleteinek kielégitésére forditják. Államunk teljes mértékben biztositotta a munkához való jogot, azzal, hogy uj gyárakat, üzemeket, munkatelepeket, gépállomásokat, állami gazdaságokat, tanügyi intézményeket, tudományos kutatóintézeteket, egészségügyi és kulturális intézményeket létesit.

A népi hatalom éveiben sok munkás vált technikussá, mérnökökké és az államositott üzemek igazgatóivá.

Népi demokratikus rendszerünk egyik legnagyobb megvalósitása, hogy a nők a férfiakkal teljesen egyenjoguan részt vesznek az államigazgatási munkájában, a gazdasági és kulturális életben. A multban a nők a férfiakkal szemben 50 százalékkal kisebb fizetésben részesültek. Ma viszont egyenlő munkabért, egyenlő fizetést kapnak.

Ma, a dolgozó tömegek fizetett szabadságot élveznek, fürdőhelyekre utazhatnak, orvosi segitségben és betegsegélyben részesülnek, stb.

A népi hatalom éveiben jelentősen megváltozott falvaink élete is. Dolgozó parasztságunk emlékezik a mult nehéz éveire, amikor hajnaltól késő éjszakáig dolgozott a földesurnak és kulákok földjén és a legelemibb jogokkal sem rendelkezett.

A polgári közgazdászok adatai szerint 1929-ben csaknem valamennyi kis parasztgazdaságnak nem kevesebb, mint gazdaságonként 15.000 lej adóssága volt a bankároknál és uzsorásoknál. A dolgozó paraszt csaknem egész termésének értéke különböző utakon az adóhivatal urainak és a bankoknak kezébe került, vagy pedig a földesunak és kapitalisták vaskasszáiba. A dolgozó paraszt elképesztő szegénységét mutatja az a tény is, hogy a parasztgazdaságok egyharmada nem rendelkezett még ekével sem, amely pedig a föld megmunkálásának legfontosabb eszköze. A parasztság sulyos helyzetéhez hozzájárult még az irástudatlanság, valamint a sok betegség is.

A dolgozó paraszt széttörte évszázados rabláncait, ma szabad és una földjének.

A népi fornadalom felszámolta a földbirtokosok osztályát, korlátozzák a kulákok kizsákmányolásának lehetőségét és a mindenféle kizsákmányolás végső felszámolásának utján haladunk.

Az állam ezer és ezer traktort, különböző más mezőgazdasági gépet, agronomusokat, hiteleket bocsát a dolgozó parasztság rendelkezésére.

A népi hatalom éveiben tartományunkban 150 községet villamositottak. Ez a tény lehetőséget nyujtott ahhoz, hogy kiszélesitsék a rádiósitás és a mozgófényképszinház hálózatát. Ma hatvanegy rádiósitási állomással, több mint 70.000 hangszóróval és csaknem ugyanennyi rádiókészülékkel rendelkezünk. Annak ellenére, hogy amint látjuk, jelentős sikereket értünk el a dolgozó nép életszinvonalának emelése terén, még létezik tennivaló, hogy a nehézségeket megszüntessük.

Kétségtelen, hogy a dolgozó nép életszinvonalát még jobban emelhettük volna, ha az első ötéves tervben a termelékenység növelésével és az önköltség csökkentésével kapcsolatos feladatokat teljesitjük, ha a mezőgazdaság szocialista átalakitása nem marad le a lehetőségekkel szemben. Pártunk II. kongresszusa rámutatott arra, hogy mindezeket a hibákat meg lehet és meg kell szüntetni. Ugyanakkor a pártkongresszus egész sor feladatot jelölt meg a dolgozók életszinvonalának emelésével kapcsolatban a második ötéves terv folyamán. Jelentősen, 60—65 százalékkal kell növelnünk az ipar globális termelését és biztositanunk kell a nehézipar elsődleges fejlesztését, hogy ennek alapján tovább fejleszthessük könnyü- és élelmiszeriparunkat. Feladatunk, hogy felvirágoztassuk az egységes szocialista gazdaságot, a nehézipar fejlesztésének alapján pedig meg kell valósitanunk a mezőgazdaság szocialista átalakitását olyanformán, hogy 1960-ban a mezőgazdaság szocialista szektora legyen tulsulyban.

A szocializmus építésének müvében az életszinvonal emelésének rendkivül fontos eszköze a szocialista verseny, amely legjobban felszinre hozza a munkások alkotókészségét és teremtőakaratát

A dolgozóknak az az óhaja, hogy felszabadulásunk magasztos évfordulóját uj munkasikerekkel üdvözöljék. Éppen ezért tartományunk iparvállalatainak dolgozói vállalták, hogy állandóan küzdenek a termelés és termelékenység növeléséért, az önköltség csökkentéséért és a minőség javitásáért. Igy például az aradi G. Dimitrov üzemek munkaközössége versenyre hivta Temesvár-tartomány iparvállalatait és kötelezettséget vállalt, hogy augusztus 23-ig 7 százalékkal növelik a munkatermelékenységet a tervvel szemben. Ugyanakkor vállalták, hogy az önköltségi árat 20 százalékkal csökkentik a tervhez viszonyitva és vállalták azt is, hogy terven felül 3 millió lej értékü megtakaritást érnek el. Augusztus 23 tiszteletére ugyanez a munkalendület tapasztalható, a szocialista munkaversenyekben, a resicai fémipari kombinát üzemosztályain. A kohászati munkások tiszteletben tartják kötelezettségvállalásaikat és az acélöntéshez 2 százalékkal több kokszot adnak. Ugy szervezték meg munkájukat, hogy julius végéig nemcsak teljesitették vállalt kötelezettségeiket, hanem tul is haladták azokat, e 5 százalékkal több kokszot adtak terven felül.

Az augusztus 23 tiszteletére folyó szocialista versenyben a temesvári Gyapjuipar dolgozói 7.600 négyzetméter gyapjuszőttest adnak terven felül. Kötelezettséget vállaltak többek között, hogy a tervvel szemben 1,5 százalékkal növelik a munka termelékenységét, 0,8 százalékkal csökkentik az önköltséget, stb.

A pártszervezeteknek, a propagandistáknak és az agitátoroknak ösztönözniök és széles körben népszerüsiteniök kell a munkások és technikusok valamennyi jó kezdeményezését, ujitását és észszerüsitését.

★

A párt vezetésével, falvainkon dolgozó parasztjai a mezőgazdaság szocialista átalakitására törekszenek. A jelenlegi körülmények között — amelyek megteremtették valamennyi szükséges technikai-anyagi körülményeket a mezőgazdaság szocialista szektorának hatalmas arányu kibővitésére, — a legfontosabb tényező a politikai és szervezeti munka kiszélesitése, a dolgozó parasztság alapos felvilágositása a tények alapján, mert ezek megmutatják számukra a közös munka előnyeit.

A mezőgazdaság szocialista átalakitásával kapcsolatos politikai és szervezeti munka megjavitásának fontos eszköze, hogy alaposan tanulmányozzák és sajátitsák el a Román Munkáspárt Központi Vezetősége julius 16—17-i plenáris ülésének határozatát. A pártszervezetekre hárul elsősorban az a feladat, hogy alaposan tanulmányozzák ezt a határozatot, szervezzenek megbeszéléseket a néptanácsi képviselőkkel, azokkal a dolgozó parasztokkal, akik a gazdag termés élenjáróit: a dolgozó parasztasszonyokkal és a falusi fiatalsággal.

A pártszervezeteknek alaposan fel kell fegyverezniök agitátoraikat e határozat tartalmával. Az agitátorok saját tevékenységük körében széleskörü politikai felvilágositó munkát végezzenek a dolgozó parasztok tömegében és segitsenek megértetni saját tapasztalataik alapján, hogy milyen jelentős előnyökkel jár a mezőgazdaságban a szövetkezés különböző formája. A propagandisták és agitátorok a pártszervezet irányitásával törekedjenek arra, hogy tanulmányozzák és széleskörüen elterjesszék az élenjáró kollektivisták és a társulások tagjainak tapasztalatait.

A Román Munkáspárt Központi Vezetőségének julius 16—17-i határozata az alapszervezetek figyelmébe ajánlja, hogy tanulmányozzák azoknak a társulásoknak a tapasztalatait, amelyekben a tagok közösen végeztek el valamennyi munkát és igy rátértek a termőföldeknek nemcsak a föld kiterjedése, a társulásba hozott igák és felszerelések mennyiségének megfelelően, hanem a végzett munka alapján történő kiosztására. Igy a középparaszt méginkább érdekelté válik, hogy rátérjen a mezőgazdaság szocialista átalakitásának utjára.

A párt II. kongresszusa óta — mint ahogy a határozat rámutat — jelentős számu szocialista egységet alakitottak a mezőgazdaságban. A jelen pillanatban a legfontosabb feladatok egyike, hogy a legnagyobb mértékben fejlesszék a kollektivista és társult parasztok kezdeményezéseit, ezeknek az egységeknek fejlesztéséért. Ösztönözni kell alkotó tevékenységüket, hogy gazdaságilag megerősödjenek és minél gazdagabb termést érjenek el. A pártszervek és pártszervezetek mind szorosabb kapcsolatot teremtsenek a dolgozó parasztok tömegével és konkrétan vezessék a mezőgazdaság szocialista szektorát. Nagyszámu kollektivista paraszt, társult dolgozó paraszt, ifjak és nők, valamint a falusi értelmiségiek bevonása a politikai munkába — jelentősen növelni fogja pártszervezeteink sikerét a mezőgazdaság szocialista átalakitásáért vivott harban.

Tevékenyen részt kell venniök ebben a munkában a néptanácsoknak, az IMSz szervezeteknek, a szakszervezeti szerveknek, a nőbizottságoknak, valamint a többi tömegszervezetnek.

Különleges figyelmet kell forditaniok a középparasztság soraiban végzett felvilágositó munkára, miután a középparaszt a falu központi alakja.

A párttagoknak, az agitátoroknak és mindazoknak, akik felvilágositó munkát végeznek, ismerniök kell azokat az előnyöket, amelyeket a dolgozó parasztok élveznek, ha a mezőgazdaság különböző szövetkezeti formáiba tömörülnek. Tények alapján mutassanak rá, hogy menynyivel nagyobb termést lehet elérni nagykiterjedésü földterületen a gépi munkával, mint a kis egyéni gazdaságokban. Augusztus 23 tiszteletére tartományunk dolgozó parasztságát mozgositani kell, hogy minél gyorsabban fejezze be a cséplést.

Ebben az időszakban, a pártszervezeteknek a szérükre és az átvevő központokhoz kell áthelyezniök politikai munkájuk központját. A dolgozó parasztokat fel kell világositaniok arról, hogy már a szérüről teljesitsék állam iránti kötelezettségüket.

Augusztus 23 tiszteletére, dolgozó parasztságunk teljes lendülettel vegyen részt a szocialista és hazafias versenyekben, hogy valamennyi nyári munkálatot teljesitsék. Népi demokratikus rendszerünk ereje nagy és olyan mértékben növekszik, amilyen sikereket érünk el az uj élet épitésének utján. Népünk határozottan tömöriti sorait a párt és a kormány köré és minden erőfeszitést megtesz a szocializmus épitéséért azért, hogy tovább erősitse népi demokratikus rendszerünket. Népünk tovább erősiti barátságát a Szovjetunióval, hazánk felszabaditójával, a szocialista tábor országaival, valamennyi néppel, amely a béke megőrzéséért harcol.

Megnyilt a Szuezi-csatorna kérdésével foglalkozó londoni értekezlet

Csütörtökön néhány perccel 12 óra után a Lancaster House nagytermében megnyilt a Szuezi-csatorna kérdésével foglalkozó értekezlet. Az értekezlet hivatalos nyelvéül az angol, francia és az orosz nyelveket jelölték meg.

Az értekezletet Eden angol miniszterelnök rövid beszéddel nyitotta meg, amelyben üdvözölte a megjelenteket és rámutatott az értekezlet fontosságára.

Ezután az értekezlet részvevői egyhangulag Selwyn Lloyd angol külügyminisztert választották meg az értekezlet elnökéül, majd rátértek az első napirendi pontra, az eljárási szabályok megállapitására.

A megnyitó ülés 13 óra 30 perckor fejeződött be.

Az értekezlet folytatását délután 5 órára tüzték ki.

A kinai sajtó köszönti Nasszer elnök nyilatkozatát

PEKING. (Agerpres). Az Uj Kina jelenti:

A kinai sajtó továbbra is behatóan foglalkozik az egyiptomi kormány nyilatkozatával, mely a szuezi-kérdésben hangzott el. A Guanminzsibao cimü lap vezércikkében rámutat arra, hogy Nasszer nyilatkozata leleplezi a nyugati hatalmaknak azt a próbálkozását, hogy a nemzetközi értekezletet a Szuezi-csatorna megkaparintására és Egyiptom belügyeibe való beavatkozásra használják fel. A nyilatkozat egyben azt bizonyitja, hogy Egyiptom népe és kormánya el van szánva függetlenségének és szuverénitásának megvédésére és hogy Egyiptom az egyetemes béke megóvására törekszik.

A lap a továbbiakban igy ir: „Anglia, Franciaország és az Egyesült Államok a szabad hajózás biztositásának ürügyével ki akarja terjeszteni ellenőrzését a csatornára, hogy azt saját érdekében használja fel.

A jelenlegi történelmi feltételek mellett — irja a lap — az imperialisták számitásai kudarcra vannak itélve. Az igazság Egyiptom oldalán áll. A Nilustól egészen a Jangceig egyazon a sorsuk a gyarmati rabságból felszabadult népeknek. A kinai nép a szuverénitás, a függetlenség és a béke megvédéséért folytatott harcban mindig az egyiptomi nép mellett fog állni".

A Dagunbao cimü lap „Egyiptom válaszol a gyarmatositóknak" cimü vezércikkében megállapitja, hogy Angliának, Franciaországnak és az Egyesült Államoknak nincs okuk visszautasitani Egyiptomnak azt az észszerü és helyes javaslatát, hogy hivjanak össze egy valóban nemzetközi jellegü értekezletet, amelyen felülvizsgálnák a konstantinápolyi egyezményt és létrehoznák a Szuezi-csatornán való szabad hajózás biztositását szavatoló egyezményt".

„Angliának, Franciaországnak és az Egyesült Államoknak le kell mondaniok arról, hogy beleavatkozzanak Egyiptom belügyeibe" — irja befejezésül a kinai lap.

Panama Köztársaság kormányának tiltakozása

LONDON. (Agerpres).

Panama Köztársaság londoni nagykövete augusztus 15-én átnyujtotta Ivone Kirkpatricknak, a brit külügyminisztérium állandó államtitkárának tiltakozását amiatt, hogy Panamát nem hivták meg a londoni értekezletre. Roberto Arias nagykövet Kirkpatrickkal történt találkozója után az United Press hirügynökség tudósitójának adott nyilatkozatában egyebek közt ezeket mondotta: „Panama Köztársaság szükségesnek véli, hogy résztvegyen a Szuezi-csatornával kapcsolatos vitákon. A Szuezi-csatorna alapvető hasonlatosságot mutat a Panama-csatornával, amely panamai területen épült és a panamai állam szuverén a csatorna övezetben".

Egyiptom állandó ENSz megbizottjának nyilatkozata

NEWYORK. (Agerpres).

A Reuter hirügynökség közlése szerint Izmail Fahmi, Egyiptom állandó ENSz-megbizottja, egy interju során kijelentette, hogy a Szuezi-csatorna kérdésében egyedül az egyiptomi kormány álláspontja képezheti a megoldást. „A Szuezi-csatorna a mienk — mondotta Fahmi. — A csatorna országunkban van és továbbra is a mienk marad". Rámutatott arra, hogy a Szuezi-csatorna államositását nemcsak az egyiptomi nép, hanem az egész Arab Liga támogatja. Fahmi utalt arra, hogy az egyiptomi kormány valamennyi ország hajói számára biztositotta a csatornán való szabad átkelést és hozzátette, Egyiptomnak érdeke, hogy fokozódjék a csatorna forgalma, mert ilymódon fokozódik a jövedelme is.

Indonézia elnöke ellátogat Jugoszláviába

BELGRAD. (Agerpres).

A Tanjug hirügynökség közli, hogy Ahmed Szukarno, Indonézia Köztársaság elnöke, Joszip Broz Titonak, a Jugoszláv Szövetségi Népköztársaság elnökének meghivására szeptember közepén ötnapos hivatalos látogatásra Jugoszláviába utazik.

—o—

Elhunyt Berthold Brecht német iró

BERLIN. (Agerpres). Az ADN jelenti:

Berthold Brecht, a jeles német iró, augusztus 14-én éjszaka váratlanul elhunyt.

Sepilov látogatása Selwyn Lloydnál

LONDON. (Agerpres). A TASZSZ különtudósitója jelenti:

D. T. Sepilov, a Szovjetunió külügyminisztere augusztus 15-én délelőtt látogatást tett Selwyn Lloydnál, Nagybritannia külügyminiszterénél.

D. T. Sepilov kiséretében volt I. A. Malik, a Szovjetunió londoni nagykövete.

★

LONDON. (Agerpres). A TASZSZ jelenti:

D. T. Sepilov, a Szovjetunió külügyminisztere augusztus 15-én hosszas megbeszélést folytatott J. F. Dulles amerikai külügyminiszterrel.

Rendőrségi tüz Adenben a tüntető munkásokra

ADEN. (Agerpres). A TASZSZ jelenti:

A United Press hirügynökség arról számol be, hogy Aden angol gyarmat dokkmunkásai folytatják a több társuk törvénytelen elbocsátása miatt meginditott tiltakozó sztrájkot. Eddig több üzem és vállalat munkásai csatlakoztak a sztrájkolókhoz.

A jelentések szerint a munkások augusztus 13-án tüntetést rendeztek, amikoris összeütközésre került sor a tüntetők és a rendőrség között. A rendőrség tüzet nyitott a tüntetőkre.

Az ázsiai országokkal való szolidaritásért harcoló szovjet bizottság elnökének nyilatkozata

MOSZKVA. (Agerpres).

A TASZSZ közli Mirzo Turszun Zadenek, az ázsiai országokkal való szolidaritásért harcoló szovjet bizottság elnökének nyilatkozatát.

A nyilatkozat hangsulyozza, hogy a szovjet nép és az ázsiai, valamint az afrikai békeszerető népek közötti gazdasági, kulturális és tudományos kapcsolatok fejlesztése érdekében az üzbékisztáni, kazahsztáni, tadzsikisztáni, türkméniai, kirgiziai, örményországi, gruziai, azerbajdzsáni és más szovjet köztársaságbeli társadalmi szervezetek elhatározták, hogy megalapitják az ázsiai országokkal való szolidaritásért harcoló szovjet bizottságot. A bizottság ismert irókból, tudósokból, társadalmi aktivistákból, államférfiakból, a klérus képviselőiből, valamint a közoktatás, az egészségvédelem és a kereskedelmi téren működő szakemberekből áll.

„Köszöntjük és melegen támogatjuk az ázsiai országokkal való szolidaritás céljából alakult többi országok bizottságainak tevékenységét. A szovjet bizottság melegen támogatja az ázsiai országokkal való szolidaritásért harcoló indiai bizottságnak azt a kezdeményezését, hogy hivják össze az ázsiai és afrikai országok gazdasági értekezletét. Egyöntetü vélemény szerint az értekezlet elősegitené az országok közötti gazdasági kapcsolatok és együttműködés kifejlődését.

A szolidaritási mozgalom legfontosabb feladata, hogy létrehozza az ázsiai békeszerető országok széleskörü egységét abban a harcban, amely a leszerelésért, a nukleáris fegyverek termelésének és azokkal való kisérletezéseknek az eltiltásáért, az atomenergiának az emberiség javára történő felhasználásáért, a tartós béke biztositásáért folyik".

Az ázsiai országokkal való szolidaritásért harcoló szovjet bizottság ezzel kapcsolatban köszönti a Szovjetunió Legfelső Tanácsának a japán parlament felhivásával kapcsolatos nyilatkozatát és megelégedését fejezi ki afölött, hogy a szovjet és japán népek azonos álláspontot foglalnak el az atom és hidrogén fegyverek eltiltásának kérdésében.

„Valamennyiünk létfontosságu érdeke, — hangzik a nyilatkozat — hogy létrejöjjön a tartós koreai és vietnámi béke, normalizálódjanak Japán és több más országok kapcsolatai, hogy biztositsák Egyiptom függetlenségét és szuverénitását, hogy a Kinai NK számára biztositsák törvényes ENSz jogait és hogy rendeződjék több más kérdés, amelyektől jórészt függ az ázsiai és afrikai népek biztonsága és felvirágzása".

—o—

Anglia közvéleménye állásfoglal az Egyiptommal szembeni megfélemlitő politika ellen

LONDON. (Agerpres). A TASZSZ jelenti:

A béke védelméért küzdő Laburista Szövetség pacifista szervezet egy küldöttsége augusztus 15-én látogatást tett a külügyminisztériumban és kérte, hogy a kormány a Szuezi-csatorna kérdésében tartózkodjék a katonai intézkedésektől és hogy a londoni értekezletet ne az Egyiptommal szembeni nyomások eszközeként, hanem arra használja fel, hogy tárgyalásokat kezdjen Nasszer elnökkel.

A küldöttségben részvevő laburista Emerys Hughues kijelentette, hogy a delegáció kifejtette azoknak az álláspontját, akiket aggodalommal töltenek el a kormány erőszakos intézkedései.

A Vorosilovgrád-tartományi bányaépitők értekezlete

KRASZNYIJ LUCSI (Vorosilovgrád tartomány). Agerpres. — A TASZSZ jelenti:

Augusztus 15-én a Krasznyij Lucsi városbeli Novo-Pavlovszkája bányaépitő telepen értekezletet tartottak a bányaépitők, valamint az épitőtelepek és trösztök vezetői és pártaktivisták.

Az ülésen megvizsgálták annak lehetőségét, miként lehetne meggyorsitani az uj szénbányák üzembehelyezését, a bányászlakások épitését, olcsóbbá tenni az épitkezéseket és megjavitani minőségüket.

Az értekezlet részvevői rámutattak az épitkezések ütemét fékező hiányosságokra és javaslatokat tettek az épitési határidő csökkentésére. Az élenjáró dolgozók és brigádvezetők beszéltek az előregyártott vasbeton elemek felhasználásáról a bányaépitkezéseknél és beszámoltak tapasztalataikról. Felszólaltak B. A. Szárovatov és N. V. Oszipov brigádvezetők, V. A. Neszviacsenij bányászszektor vezető, A. N. Dimitriev épitőtelepvezető, V. E. Ponomarenko, a Krasznolu Csisahtosztroj trószt vezetője, A. P. Liszenko, a Krasznyij Lucsi városi pártbizottság titkára és mások.

Az értekezlet munkálatain résztvettek N. Sz. Hruscsov, a Szovjetunió Kommunista Pártja Központi Bizottságának első titkára, A. I. Kiricsenko, az Ukrajnai Kommunista Párt Központi Bizottságának első titkára, L. G. Melnyikov, a szénipari vállalatok épitkezéseinek minisztere, A. N. Zademidko, a Szovjetunió fémipari minisztere, V. K. Klimenko, az Ukrajnai Kommunista Párt Vorosilovgrád tartományi bizottságának titkára.

Krupp ismét Európa egyik legnagyobb iparmágnása

A Tribune cimü angol lap cikke

LONDON. (Agerpres). A Tribune cimü angol hetilap egyik cikkében a háborus bünös Krupp milliárdos ipari birodalmának visszaállitásáról ir. Krupp jelenleg a nyugatnémet hatóságok védelme alatt áll.

„Amikor egy amerikai katonai törvényszék 8 évvel ezelőtt elkobozta Alfred Krupp vagyonát, a milliárdost pedig 12 évi börtönre itélte (amiből csak két és fél évet töltött ki — a szerk.), sokan azt hitték, hogy ez az ember végképp el van intézve — irja a Tribune. Mennyire tévedtek! Hitler támogatója és a XX. század legnagyobb rabszolgatartója hamarosan kikerült a börtönből és ma ismét Európa egyik legnagyobb iparmágnása.

Tavalyi áruforgalma 230 millió font sterlinget tett ki, 25 százalékkal többet, mint 1954-ben. És ez a növekedés hihetetlen ütemben folytatódik".

Amint az angol hetilap irja, Krupp számos vállalatot épittet a világ különböző részein, például Ceylonban, Pakisztánban, Törökországban, Braziliában és másutt. Európában több üzem is épül Krupp pénzén, köztük egy kohászati üzem Spanyolországban, egy nikkel-olvasztó, petróleumfinomító és nitrogéngyár Görögországban. Más nagyiparosokkal együtt repülőgépgyárat épit Hamburgban és egy óriási tengerhajózási vállalatot létesit Rotterdamban.

Krupp, mint óriási pénzügyi hatalom, rávette a szövetségi kormányt arra, hogy kezdjen tárgyalásokat a nyugati hatalmakkal annak az egyezménynek a hatályon kivül helyezéséről, amelynek alapján Krupp kötelezte magát, hogy 1958-ig eladja a szén- és kohászati iparban lévő részesedését.

A Tribune-ben közölt cikk szerint Krupp legmerészebb terve az, hogy rávegye az USA pénzügyi köreit, adjanak neki olcsó hiteleket a gyengén fejlett országokkal kapcsolatos óriási terveinek pénzelésére.

„Ez tehát az az ember, akit 10 évvel ezelőtt az egyik legkegyetlenebb és legvisszataszitóbb háborus bünösnek tekintettek" — irja befejezésül a Tribune.

Külpolitikai jegyzetek

„Vigyázz, a jó barát lehallgat!"

Az egyik nyugatnémet tartománynak Bonnban, a szövetségi fővárosban székelő képviselete meglehetősen özönviz előtti módon, futárok utján érintkezik kormányával. A korszerü hirközlő eszközökről, a telefonról és a táviróról le kellett mondania, mert gyakran megtörtént, hogy a képviselet jelentései előbb jutottak el valamelyik nyugati hatalom főbiztosához (ma nagykövetéhez), mint a cimzett miniszterelnök hivatalába.

A Stuttgarter Zeitung közli ezt a hirt, s jó néhány ténnyel bizonyitja, hogy Nyugat-Németországban voltaképp nincs sem levél-, sem telefontitok. Ezért például egy külföldi követség nem Bonnban, hanem... Svájcban adja föl fontos leveleit és távirnatait.

A telefonbeszélgetések lehallgatása és a levelek átvilágitása ellen már a parlamentben is történt tiltakozás. Mint a Neues Deutschland irja, a képviselők elpanaszolták, hogy az NDK-ból érkező posta a cimzett helyett gyakran... az ügyészségre kerül. Egy tudós, akit az oktatásügyi minisztérium az NDK-ban kiadott tankönyvek tanulmányozásával bizott meg, a tankönyvek miatt kellemetlenségekbe keveredett. A rendőrség figyeli a demokratikus országokkal való kereskedelem kiépitésére törekvő cégeket, a szakszervezeteket, sőt megfigyelés alatt tart egyes politikusokat is.

A Nürnberger Nachrichten azzal egésziti ki ezt a képet, hogy a nyugati hatalmak kémszolgálata ugyancsak gyakran megsérti a levéltitkot, akárcsak a hirhedt bonni alkotmányvédő hivatal (ez a hivatal „védi" azt az alkotmányt, amely kimondja a levelezés és a telefonbeszélgetés titkosságát!), valamint a szövetségi kancellária hatáskörébe nemrég átkerült Gehlen-féle kémszervezet is.

A háboru folyamán Németországszerte mindenütt hirdették az éberségre intő plakátok: „Vigyázz, az ellenség lehallgat!" A Stuttgarter Zeitung most gunyosan igy eleveniti föl ezt a felhivást: „Vigyázz, a jó barát lehallgat!"

Gondolkodó üzletemberek számára

A Harvard Business Review cimü amerikai folyóirat, amely fedőlapja szerint a gondolkodó üzletemberek lapja, most az üzleti élet és a demokrácia egymás mellett élésének megoldásán fáradozik. Thomas C. Cochran a március—áprilisi kettős szám első helyén közölt „Üzlet és demokratikus hagyomány" cimü cikkében elkesengi, hogy a demokrácia és a kereszténység eszményei „nem mindig alkalmazhatók az üzleti élet minden területén." A szerző szerint az üzletember arra a kényelmes álláspontra helyezkedik, hogy

„az üzlet az ország tevékenységének sajátos megnyilatkozási formája; ez igazolja a Biblia és a Függetlenségi Nyilatkozat tételeitől való eltérést."

A Harvard Business Review kijelenti, hogy „össze kell hangolni" az üzleti tevékenységet és a demokratikus eszményeket.

„Az üzletemberek és nemzetünk más képviselői megpróbálkoztak, hogy a demokrácia, az individualizmus, az elidegeníthetetlen jogok és a legteljesebb lehetőségek szellemében beszéljenek — irja a szerző; — sajnos, ezek a fogalmak nem mondanak semmit, s igy nem is segithetik el a szabad világ amerikai vezetéssel történő egyesitését, amig nem válnak realitássá, amig nem tudjuk, mit is értsünk rajtuk, s amig az amerikai kulturális élet tényei nem hangolódnak össze rájuk vonatkozó eszméinkkel."

Vajon miért beszél a Harvard Business Review ujra az üzlet és a demokrácia összegyeztethetetlenségének a folyóirat megállapitása szerint már száz éve is fölvetődött problémájáról? Mert szerinte „az amerikai üzlet döntő tényező lett a világkommunizmus ellen folyó fizikai harcban." Ilyen körülmények közt egy kis demokrácia nagyon kapóra jönne a businessnek. De sajnos, ez merő képtelenség!

Bukarest és Washington

Románia és az Egyesült Államok kapcsolatai egy ideje némiképp javultak. A javulás Románia kezdeményezésének köszönhető. A román kormány ugyanis az Egyesült Államok kormányához intézett március 7-i jegyzékében az amerikai állampolgárok egykori romániai tulajdonával, valamint az Egyesült Államokban zárolt román javakkal kapcsolatos rendezetlen pénzügyi és gazdasági kérdések megoldására irányuló tárgyalások megkezdését javasolta. A jegyzék a két ország közti kereskedelmi forgalom kivánatos voltára is utalt.

Washington május 4-én beleegyezett, hogy megtárgyalja a román jegyzékben emlitett gazdasági problémákat, ha a román kormány néhány más vitás kérdés megtárgyalásához is hozzájárul.

Bukarest elfogadta ezt a feltételt. A Román Népköztársaság kormánya junius 12-én ujabb jegyzékben a kölcsönös igényeknek, valamint a kereskedelmi forgalom kérdésének megtárgyalására hivatott vegyes bizottság megalakitását javasolta. Javasolta továbbá, hogy Romániában amerikai, az Egyesült Államokban pedig román könyv- és folyóirattár létesüljön. Az idevágó megegyezés a tudósok, az irók, a müszaki szakemberek, stb. kölcsönös látogatására vonatkozó pontokkal is kiegészithető lenne. A román kormány végül javasolta, hogy az Egyesült Államokban, illetve Románia több városában nyiljék román, illetve amerikai konzulátus.

— Őszinte törekvésünk, hogy hazánk és az Egyesült Államok közt a békének és a népek együttműködésének javára, a nemzeti függetlenség kölcsönös tisztelete szellemében jó gazdasági, kulturális és politikai kapcsolatot teremtsünk — jelentette ki julius elején Chivu Stoica, a Román Népköztársaság miniszterelnöke.

Az Egyesült Államok közvéleménye kedvezően fogadta a román kormány kezdeményezését.

„Kétségkivül csak helyeselhetjük a román kormánynak a feszültség enyhitésére irányuló minden lépését" — irta a New York Times.

A román sajtó pedig hangoztatta, hogy az érdekek kölcsönös tisztelete alapján fejleszteni kell az Egyesült Államokhoz fűződő baráti kapcsolatokat s hogy az amerikai—román együttműködés előnyös. Ez az együttműködés mindenképp az egyetemes béke megszilárdulását szolgálná.

Megint a támaszpontok...

Spanyolország, Portugália és az Egyesült Államok vezérkarának képviselői Madridban tárgyaltak. A hivatalos közlemény szerint a tárgyalásokon „az Ibériai félsziget védelméről" és „e területnek Nyugat-Európa védelme szempontjából tekintett stratégiai fontosságáról" volt szó. De a sajtó világosabban meghatározza ezt a ködös fogalmazást: a tárgyalások elsősorban a spanyol és a portugál területeken épitendő uj amerikai katonai támaszpontok kérdéséről folytak.

Az Egyesült Államok egyebek közt máris három nagy légitámaszpontot épit (Torrejónban, Zaragozában és Morónban), Rotában pedig hadikikötő épitésére készül. Amint a New York Times jelentette, az Egyesült Államok nemrég három ujabb amerikai légitámaszpont létesitésében egyezett meg Spanyolországgal. De a Pentagonnak mindez kevés. Egy julius eleji közlemény szerint két portugál légitámaszpont, az espinhói és a montijói is az Egyesült Államok hatáskörébe kerül, egy lisszaboni hir pedig elárulja, hogy a portugál fővárosban „sikeres" tárgyalások folynak az amerikai csapatok Azori-szigeti állomásozásának hivatalos meghosszabbitásáról. Nyilvánvaló tehát, hogy a három vezérkar képviselői Madridban az emlitett intézkedések koordonálása végett ültek össze.

A madridi értekezlet bizonyitja: az Egyesült Államok szivósan iparkodik, hogy kerülő uton bevonja Spanyolországot a NATO-ba. Az ugynevezett „ibériai egyezmény" már amugy is összefüzi Spanyolországot és Portugáliát, az utóbbi pedig az atlanti tömb tagja. Igy az egész félszigetre kiterjedő egységes amerikai támaszponthálózat megteremtése és a három ország fegyveres erőinek együttműködése voltaképp bekapcsolja Spanyolországot a NATO rendszerébe.

Az Economist cimü angol hetilap azzal magyarázza az Egyesült Államoknak a pireneusi támaszpontok iránt megnyilvánuló fokozott érdeklődését, hogy e térség uj támaszpontjai most kétszeres jelentőségüek, mert „az izlandi és a marokkói amerikai támaszpontok az ismeretes politikai események miatt veszedelemben forognak".

Az Egyesült Államok kormányköreI egyáltalán nem törődnek a nemzetközi helyzetben bekövetkezett változásokkal; folytatják régi politikájukat, a katonai tömbök szervezését és a katonai támaszpontoknak más országok területén való épitését.

(Uj Idő)

Közlemények

Az aradi Coopmetal szövetkezet 14—16 év közötti, 7 elemi végzettségü tanulókat alkalmaz a bádogos és esztergályos szakmában. Jelentkezés augusztus 25-ig.

★

Az aradi Decorativa szövetkezet (Lenin körut 25, telefon: 10—65) alkalmaz tanulókat a kőmüves, kádár, cserepes, kályhás és szobafestő szakmákban. Az alkalmazási feltételek: Kétéves szakmai tanfolyam, a tanulóknak 14—16 év közötti életkoruaknak kell lenniök és legalább 7 elemi iskolai végzettséggel kell rendelkezniök. Jelentkezés augusztus 22-ig eszközölhető a szövetkezet fenti székhelyén, ahol további felvilágositásokat is adnak.

★

Az 1848—49-es forradalmi muzeum, valamint a tartományi muzeum többi osztályai — régészeti, képtár — megtekinthető kedden, pénteken és vasárnap 10—13 és 17—20 óra között.

—o—

Ma filmszinházainkban

Dózsa György: augusztus 17-ig: SCIUSCIA. — Nicolae Balcescu: augusztus 17-ig: AZ UTCAN TÖRTÉNT. — Herbák János: augusztus 19-ig: VESZÉLYES UT. I. L. Caragiale: augusztus 19-ig: KIKAPÓS ASSZONY. Ifjuságí: augusztus 19-ig: MATTO GROSSO REJTÉLYEI. Solidaritatea (Gáj): augusztus 19-ig: ANA ZACHEO. Maxim Gorkij (Mikelaka): augusztus 19-ig: GÁZOLÁS. Ilie Pintilie CFR (Gradiste): augusztus 17—19-ig: HŰTLEN ASSZONYOK.

A „Vörös Lobogó" szerkesztősége és kiadóhivatala: Karl Liebknecht utca 2—4. szám. Telefon: Szerkesztőség: 33-02, 33-05, 30-87, 35-69. Kiadóhivatal: 16-92. Nyomda: 20-77. Intreprinderea Poligrafică Arad.
Taxa postală plătită în numerar. conf. aprobării Nr. 53—1945.