VILÁG PROLETÁRJAI, EGYESÜLJETEK!

VÖRÖS LOBOGÓ

Az RMP Arad városi és rajoni bizottsága, a városi és rajoni néptanács lapja

XVI. évfolyam 4811. sz. | Péntek, 1960. augusztus 26. | 4 oldal, 20 bani

A Dimitrov gyári levelező őrhely jelenti

Csökkennek a megmunkálási ráhagyások

A III. pártkongresszus dokumentumai nagy fontosságot tulajdonitanak a gördülőanyaggyártó ipar fejlesztésének. Ez megköveteli a fejlett technológiai eljárások bevezetését a Dimitrov-gyár kovácsmühelyébe is. Az önköltségi ár leszállításának és a minél nagyobb értékü takarékosság elérésének fontos tényezője a ráhagyások csökkentése. A kovácsmühelyben az önköltségi ár csökkentésére a legcélszerübb intézkedés a formába történő kovácsolás.

Gyárunkban ma már széles körben alkalmazzák a formába való kovácsolást. Mig tavaly a GVS-vagonok kovácsolt alkatrészeinél 42, a billenővagonokénál pedig 29 százalékban alkalmazták ezt a módszert, most a GVS-vagonok ilyen természetü alkatrészeinek 72, a billenővagonokénak pedig 52 százalékát kovácsolják formába. E módszer bevezetésével csupán a billenővagonok egyes alkatrészeinél 130,88 kiló fémet takaritanak meg vagononként. A kovácsmühely dolgozói büszkék erre és megfogadták: a jövőben is mindent elkövetnek, hogy tovább csökkentsék a megmunkálási ráhagyásokat.

Stanciu Florica, mérnök

Minél alacsonyabb önköltséggel

A III. pártkongresszus határozatai és a termelés müszaki szinvonalának emeléséről szóló párt- és kormányhatározat — melynek egyik sarkalatos pontja az önköltségi ár csökkentése — nagy feladatok elé állitotta a Dimitrov-gyár munkaközösségét is. A befejező részleg dolgozói egyik termelési értekezletükön a megnövekedett feladatok teljesitésére vállalkoztak. S a vállalásokat sorra megvalósitják. A részleg dolgozói csupán az elmult hónapban közel 100.000 lej értékü megtakaritást értek el. Jól dolgozott Gherman Mihai csoportja, amely a billenővagonoknál több, mint 5000 lejt takaritott meg. Jelentősen hozzájárult e megtakaritás eléréséhez Sándor József lakatos, valamint a karbantartási mühely dolgozói.

Vitális Sándor vezetésével a festők is nagy összeget takaritottak meg. Ők dolgozó népünk nagy nemzeti ünnepének méltó köszöntésére megfogadták, hogy előbbi vállalásukat 25.000 lejjel haladják tul. Umhelser József, Schmidt Lajos, Don Ilie, Bogdan Gheorghe, Dezső Mária és a többiek szorgalmasan dolgoztak és igy juliusban több, mint 33.000 lej értékü megtakaritást valósitottak meg.

A részleg szorgalmas dolgozói a nagy ünnep után is mindent elkövetnek azért, hogy különböző intézkedések bevezetésével nagyértékü megtakaritást érjenek el.

Fugătă Emil

Élen járó hazafias brigád

A Dimitrov-gyár fiataljai is derekasan kiveszik részüket a gyár előtt álló feladatok teljesitéséből. Számos ifju élmunkás, ujitó található a gyár különböző üzemosztályain. Hazafias brigádokba tömörülve, társadalmi munkát is végeznek. Ócskavasat gyüjtenek, csatornát ásnak és más munkát eszközölnek, önkéntesen. A vállalatban a karbantartó osztályon dolgozó Kovács György és Barta István által vezetett hazafias IMSz-brigád érte el a legjobb eredményt. A brigád tagjai ez évben 113 tonna ócskavasat gyüjtöttek és 320 óra önkéntes munkát teljesitettek. Különösen Luca Gheorghe, Keller József, Hrenciu Ana, Hăbas Maria és Hălmăgean Teodor tünt ki szorgalmas, jó munkával.

Adom János

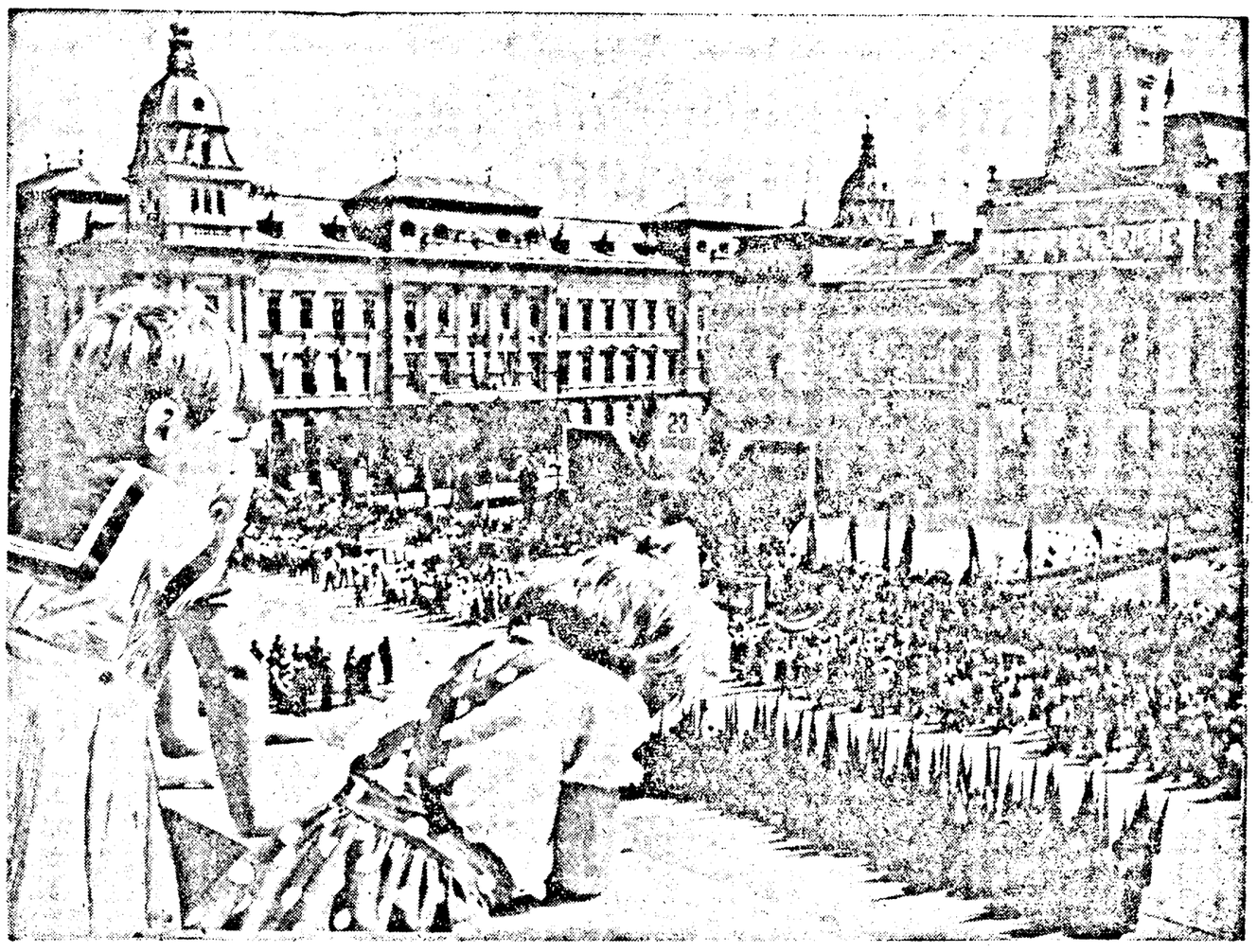

Órákon át hömpölygött a felvonuló dolgozók sokezres, színes tömege a városi néptanács székháza előtt. Igazi ünnepi hangulat uralkodott mindenütt. A szemlélődő szinte nem is tudta, hogy merre forditsa tekintetét, a táncosokat nézze, vagy a sokatmondó jelképes kocsikat. De az apróságok még igy sem teltek be a sok látnivalóval.

(Kelen Ferenc felvétele)

Együtt ünnepel a család

A kora reggeli órákban alig lehetett felkapaszkodni a villamosokra, autóbuszokra. Sokan nem is vártak a járművekre. Gyalogosan indultak el s igy tették meg az utat a gyülekező helyekig. Hét óra előtt különösen megnőtt a forgalom. Az utcák csupa ünneplő ruhás emberekkel teltek meg. A munkahelyek: a gyárak, intézmények felé igyekezett mindenki. Innen indultak aztán a népes csoportok a Ion Slavici középiskola előtti tér felé.

Igy áradt az ünneplők serege már jóval hét óra előtt a December 30-gyár elé is. Egymás után érkeztek a fonoda, a szövöde, a befejező részleg dolgozói. Kisebb, nagyobb csoportokat alakitottak s megindult a beszélgetés. Népes csoport vette körül Grecu Crisan elvtársat, a gyár üzemi bizottságának elnökét, aki jóformán még ki sem pihente a hosszu ut fáradalmait. Grecu elvtárs ugyanis nemrég tért viszsza a Szovjetunióban tett látogatásáról. Vége, hossza nincs a kérdéseknek, feleleteknek.

Közben az ünnepi külsőt öltött gyár elé ujabb csoportok érkeznek. Kedves ismerősökre bukkanunk. Vătran Mihai és Ondrejcsik György többszörös ujitók tünnek fel. Ondrejcsik elvtárs napégette arca arról árulkodik, hogy valahol a tenger partján töltötte pihenőszabadságát. A vidám beszélgetésből az is kiderül, hogy nemcsak a tengerpart, hanem a napról-napra épülő-szépülő főváros vendégszeretetét is igénybe vette néhány napig.

Sorra érkeznek a többiek is. A III—IV-es szövőde dolgozói szeretettel köszöntik az élmunkás Dumele Annát. Budiu Gheorghe, a részleg IMSz-titkára is ott volt már a fiatalok között, amikor a tömegből feltünt Ivascu Gheorghe magas alakja. A két fiatal a mult hónapban a Barátság vonatával a Szovjetunióban járt s még most is sokszor felidézik az ott eltöltött napok feledhetetlen gazdag élményeit.

Egész család érkezik: Sás András, a befejező részleg dolgozója és felesége kézenfogva vezetik az ötéves Erzsikét és a hatéves Bandit. A családban már hagyományossá vált, hogy az ünnepi felvonuláson ott lépkednek el a diszemelvény előtt az apróságok is. A gyerekekkel nincs különösebb gond. Erzsike fáradhatatlannak bizonyul, Bandiról nem is szólva, hiszen ő a nagyobb. Türelmesen várják az indulást. Roppant tetszik nekik a menetelés, a beláthatatlan sorok s csak arról esik néha egy-egy sürgető megjegyzés, hogy: „mikor megyünk már el ott a tribün előtt". Aztán arra is sor kerül. A December 30 gyáriak első soraiban ott halad a két Sás gyerek is. Nem is tudják, hova, merre nézzenek. A gyár szépen feldiszitett jelképes autóján rakétaként felfelé ivelő vetélőt, vagy inkább a felröppenő fehér galambokat figyeljék? De már kattan a fényképezőgép s a mosolygós arcu vidám gyerekek igy maradnak meg emlékezetünkben, ahogyan a fényképezőgép megörökitette őket ezen a napfényes augusztusvégi délelőttön.

A Sás család esete nem egyedülálló, sok-sok dolgozó ünnepelt együtt családjával és természetesen együtt köszöntötték augusztus 23-át, felszabadulásunk 16. születésnapját a sokszinü és felejthetetlen felvonuláson is. S ez igy is jó. Nemcsak a munkát, a feladatok megoldását osztják meg, de együtt élvezik az egyre gyarapodó örömöket és közösen töltik ünnepnapjainkat, amikor számot adunk sikereinkről, eredményeinkről.

A gépállomás éltraktorosai

Az ujaradi gép- és traktorállomás dolgozói is méltóképpen köszöntötték hazánk felszabadulásának 16. évfordulóját. Igyekeztek minél nagyszerübb megvalósitásokat elérni e nap tiszteletére. A gépállomás traktoros brigádjai közül augusztus 23 tiszteletére a szocialista versenyek keretében hat traktoros brigád teljesitette tul nyári kampánytervét. A buzsáki kollektiv gazdaságban dolgozó Marcuț Vasile brigádja 126,3 százalékos teljesitést ért el. Ezzel az eredménnyel elnyerte a gépállomás élenjáró brigádjának czimét. Az ujaradi kollektiv gazdaságban dolgozó Eisenbeil Márton brigádja 118 százalékos, a gáji kollektiv gazdaságban dolgozó Juhász József vezette traktoros brigád pedig 117 százalékos teljesitést ért el. Tulteljesitették tervfeladatalkat a Mondorlakon, Kisszentmiklóson és a Tisa Nouăn dolgozó traktoros brigádok is.

Népünk nagy ünnepének tiszteletére az Ujaradon dolgozó Bere Ioan traktoros 170 százalékban teljesitette nyári kampánytervét. Ugyancsak szép eredményeket értek el Constantin Ion 165, Spinaru Augustin 145 és Angheluța Nicolae 155 százalékos teljesitéssel.

Söllner Antal, levelező

A verseny tovább tart

A Vörös Trikó kötöttárugyár, — bár aránylag a kisebb üzemeink közé tartozik —, fejlődésén mégis le lehet mérni azt a nagy változást, amely városunk iparában a felszabadulás óta eltelt 16 esztendő alatt végbe ment. A gyár területileg is bővült, de ami ennél fontosabb, számos uj, a korszerü technika szinvonalán álló gépet helyeztek üzembe.

A gyárral együtt fejlődtek a dolgozók is. A szakszervezeti bizottság szervezte különböző szakképesitő tanfolyamokat rendszeresen látogatták a dolgozók, mert megértették, hogy csakis tudásuk gyarapitásával tarthatnak lépést a müszaki fejlődéssel.

A müszaki fejlődés és a szakmai továbbképzés eredményei természetesen hamarosan megmutatkoznak a terveljesitésben is. Különösen felszabadulásunk 16. évfordulóját ünnepelték nagyszerü eredményekkel a Vörös Trikó gyár dolgozói.

Ez év első hét hónapjában számottevően tulteljesitették termelési terviket és emellett 538.294 lejt takaritottak meg terven felül az önköltségi ár csökkentése révén. Jelentősen növekedett az elfogadott és alkalmazott ujitások száma.

Az ünnepköszöntő sikerek egyik haitóereje a jól megszervezett szocialista verseny volt, amelyben a gyár dolgozóinak 88,75 százaléka vett részt. A versenyben különösen nagy ösztönző ereje volt a rendszeresen vezetett nyilvántartásnak, mert igy mindenki idejében értesült az eredményekről.

A szocialista verseny élenjáróira, közöttük Morar Gheorghere, György Margitra és Ghitea Aurelára az egész gyár munkaközössége büszke s valamennyien arra törekszenek, hogy kövessék a kitüntek példáját. A verseny tovább tart. A dolgozók eltökélt szándéka, hogy továbbra is kiváló sikereket érnek el és ezáltal hozzájárulnak a III. pártkongresszus határozatából reájuk háruló feladatok teljesitéséhez.

Szelentés a szántóföldekről

Két váltásban végzik a kukorica silózását

A kedvező időjárás lehetővé tette, hogy rajonunkban megkezdődjék a kukorica silózása. Kollektiv gazdaságainkban már jól ismerik a silozás fontosságát, tudják, hogy ezt a munkát a kukorica tejes-viaszérésében legalkalmasabb végezni. Csaknem valamennyi gazdaságban két váltásban végzik a kukorica silozását, hogy biztositsák e fontos takarmány jóminőségben történő elkészitését. Az utóbbi napokban meggyorsult a munka a kürtösi kollektiv gazdaságban, ahol 1525 tonnát, Majláton, ahol 850 tonnát, Vingán, ahol 750, valamint Ságon, ahol 700 tonnát siloztak.

Egyes kollektiv gazdaságokban azonban még lassu ütemben végzik a kukorica silozását. Ez a helyzet a vladimirescui, a féregyházi és más kollektiv gazdaságokban, ahol eddig igen kevés silótakarmányt készitettek.

A silózásra szánt kukorica csaknem mindenütt elérte a tejes-viaszérési szakaszt. Kollektiv gazdaságaink vezetőtanácsai, a mezőgazdasági és állattenyésztési szakemberek támogatásával ugy szervezzék meg a munkát, hogy idejében és jó körülmények között végezzék el a silózást. Jelenleg a fejlődő állatállomány takarmányalapjának — ahogy mondani szokás, a „téli legelőnek" biztositása — a legfontosabb feladat e napokban. Éppen ezért kollektiv gazdaságainkban gyorsitani kell a silózás ütemét.

5565 baromfi terven felül

Az ujaradi állami gazdaság dolgozói ebben az évben lelkes munkát végeztek annak érdekében, hogy tervfeladatukat teljesitsék. A kalászos gabonák betakaritása alkalmával tervelőirányzaton felül több, mint 401 tonna buzát arattak le. Ebben a gazdaságban a mezőgazdasági növények termesztése mellett a baromfi állomány is szépen fejlődött. Vesa Maria brigádfelelős irányitásával az állami gazdaság baromfi tenyésztői terven felül 5565 baromfival juttattak többet a városi dolgozóknak.

133.000 lej jövedelem

A csálai állami gazdaságban pártunk III. kongresszusa és augusztus 23 tiszteletére folyó szocialista verseny keretében a gazdaság dolgozói kimagasló eredményeket értek el. Az első félévben az előirányzott jövedelmet 133.000 lejjel teljesitették tul. Ehhez nagy mértékben hozzájárultak Nedelcu Panait, Isac Iarcov, Til Laurențiu, Ardelean Augustin és sokan mások.

Harmadszor osztottak pénzelőleget

A gáji kollektiv gazdaságban szorgos munka folyik. Befejezéshez közeledik a nyári mélyszántás és jól halad a kukorica silózása is. A konyhakertészetből a gazdaság tagjai ezekben a napokban nagy mennyiségü zöldséglélét juttatnak a városi dolgozóknak.

Ebben az évben a gazdaságban harmadszor kerül sor pénzelőlegosztásra. Egy-egy munkanapra 6 lej előleget kaptak eddig a gáji kollektivisták. Igy többek között Pop Gheorghe, aki 231 munkanapot dolgozott, előlegként 1386 lejt, Banes Dumitru pedig 214 nap után 1284 lejt kapott.

Lapunk negyedik oldalán:

★ **Augusztus 23 ünneplése külföldön.**

★ **Szovjet kormányjegyzék a dél-vietnámi helyzettel kapcsolatban.**

★ **A kongói kormány javaslata.**

★ **A világsajtó a szputnyik-ürhajó visszatéréséről.**

★ **Kongóból jelentik: A szovjet orvosok megérkeztek Stanleyvillebe. — Lumumba rádióbeszédet tartott.**

Virág a Kozmoszban

Jó pár napja, hogy világgá röpült a szenzációs hir: a szovjet tudósoknak, mérnököknek, munkásoknak sikerült visszaparancsolniok a Földre a második szputnyik-ürhajót, valamennyi élő utasával együtt. Első izben történt meg az emberiség sok évezredes történetében, hogy élőlények a Földről elindulva, sikeres utat tegyenek a Kozmoszba és onnan ugyancsak földi parancsra épen, egészségesen térjenek vissza.

Az ürutazás kutatásában ez az a minőségi lépés, amely után már magasabb sikon folytatódik az eredményes küzdelem, az örök alkotó ember kiszabadulásáért ősanyja, a Föld szerető és mégis magához láncoló öleléséből. S most már a képzeletüket szabadon engedő, fantasztikus irók mellett, a tudás reális talaján álló tudósok is hirdetik, hogy az ember kijutása a világürbe és visszatérése a Földre már a közeljövő kérdése.

Nagy dolog ez! A kommentátorok világszerte erről irnak s a szovjet tudósok nagyszerü győzelmének tisztelegnek még a sikereinken csak fanyalogva viduló nyugati ujságirók is.

Közzétették azóta a második szputnyik-ürhajó utasainak pontos névsorát is. A világhirüvé vált két ürutas kutya, Sztrelka és Bjelka és a többi négylábu után következik egy

Naszlexlapok

fura nevü virág: a Tradescantia. S aztán valamivel arrébb rövid megjegyzés, hogy ez a szokatlan nevü növény ott a világürben is virágzott, illatot, szint varázsolt a Kozmosz esthajnali sötétségébe.

Ez a virág, bár tudományos küldetése volt, mégis az örök emberi szépségből és a szépre, jóra való törekvésből vitt magával egy parányit, oda, ahol ember még nem járhatott. Ez a virág jelkép volt, mint ahogy jelképpé vált az olajág, vagy a babérkoszoru. Jelkép volt, be nem szüntetett virágzásával, a minden szépnek határtalan lehetőséget teremtő uj társadalom és az azt épitő felszabadult dolgozók jelképe. Az élet, az igazivá és érdemessé váló élet üzenete volt ez a növény.

Gyökereivel az anyaföldbe kapaszkodott s részese annak a nagy dicsőségnek, hogy vele emelkedett először magasba éltet adó Földünknek egy maréknyi darabja. S a jelkép igy még teljesebbé vált, mert ennek a hatalmas Földgolyónak az igazi hirnökeivé s vele együtt az élet, a jövő képviselőivé is a szovjet emberek váltak. Az ő kezükben a rakéta a béke, az emberiség szolgálatában áll, mindenki boldogulását, az egyetemes tudomány gazdagodását, előbbrejutását szolgálja.

Mig a Föld tuloldalán, az amerikai imperialisták kémmüholdakkal kisérleteznek és a háboruval spekulálnak, addig a szovjet szputnyik-ürhajó virággal köszönti a Kozmoszt s ezzel jelzi a diadalmas Embernek, a béke követének utját és jövetelét.

Lehet, hogy kis, igénytelen, nem jelképnek való növény az a Trandescantia, de mégis virág, mégis a szépség megtestesitője. S ott, ahol az ember a szépre, a virágra gondol, bármily jelentéktelen is legyen az a virág — ott csakis a békés szándék, a jövőbe vetett szilárd hit és bizalom uralkodhatik. Hiszen a virágnak csak az ember tud örvendeni s ahol valóban ember van, ott virágnak is lennie kell.

S az Ember utját igy jelzi a Kozmoszban a virág.

Péterfi Árpád

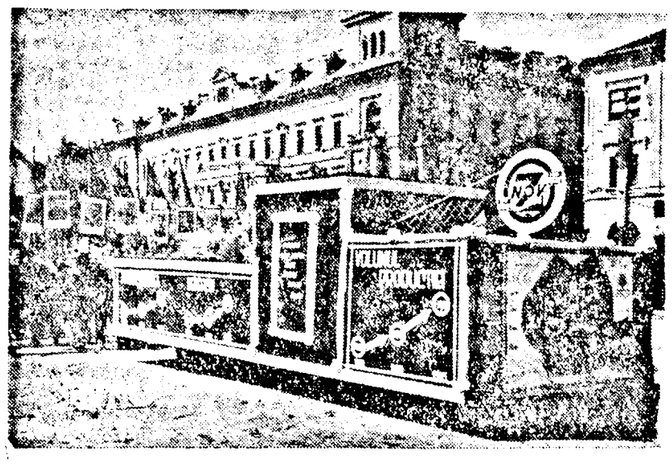

A November 7-gyár dolgozóinak jelképes kocsija azt mutatja, hogy az 1959-es évi termelést százszázaléknak véve, 1965-ben a gyár termelése 160 százalékra emelkedik.

Különösen érdekes és szép szinfoltja volt az ünnepi felvonulásnak a rajon kollektivistáinak felvonulása. Képünk a szentpáli kollektivistákról készült.

Tegnap pionírok, ma IMSz tagok

A pionírok sokat hallottak az IMSz tevékenységéről. — Nagyobb testvéreink — így emlegetik általában az IMSz-tagokat. Hallottak arról, hogy a fiatalok lendületes munkájukkal egyre kiválóbb eredményeket érnek el. Sokáig néztek utánuk, amikor lapáttal, ásóval a vállukon, a város számos munkatelepére siettek önkéntes munkára. A politechnikai oktatást szolgáló gyárlátogatások alkalmával megismerhették munkahelyükön is az ifjumunkásokat. De szerettek volna alaposabban elbeszélgetni velük, köztük lenni, együtt énekelni, lapátolni a földet, vagy a mezőn a széna forgatását végezni. Nem egy pionirösszejövetelen kérdezgették az instruktor elvtársnőt, mikor lehetünk már mi is IMSz-tagok?...

Mărcoi Petru, Balázs Mariska, Damian Rodica és testvére, Voichița esetében is így volt ez. Már jól bent jártunk a tavaszban, a hetedikesek gondja ugyancsak megszaporodott. Egyre közeledett az év vége, az abszolváló vizsga. Most kellett eldönteni azt is, ki milyen pályát válasszon. Tovább tanuljanak-e, vagy szakmát válaszszanak. Sok gonddal, fejtöréssel járt ez. S most közeledett a bucsu a pionirévektől s egy kicsit a gyermekkortól is.

Akkoriban kereste fel Mărcoi Petru, a 13-as számu iskola hetedik osztályos tanulója Kocsik Ágnes instruktornőt.

— Vagyunk itt néhányan, akik betöltöttük a 14 évet. Szeretnénk IMSz-tagok lenni...

Így kezdődött. Az instruktor elbeszélgetett valamennyi jól tanuló 14 éves pionirral. Délutánonként aztán az IMSz Szervezeti Szabályzatát olvasgatták, az IMSz-tagok jogaival, kötelezettségeivel ismerkedtek.

Amint áttanulmányozták a szervezeti szabályzat egy-egy fejezetét, egyre csak azt mérlegelték magukban, vajon megérdemlik-e, hogy IMSz-tagok legyenek? Az osztálynaplóban a neviik mellett csupa jó érdemjegy ékeskedett. Ezen a téren tehát nincs baj. De vajon a pionirmunkában megtettek-e mindent, amit a pionirszervezet feladatként tüzött ki?

Damian Rodica ötödik osztályos kora óta csoportelnök. Mindig arra törekedett, hogy érdekes csoportösszejövetelt tartsanak s valamennyi pionirt erejéhez, képességéhez mért feladatokkal bizzon meg. Társai szerették. Minden évben ujra a csoport élére jelölték. Balázs Mariska is csoportelnök. A fegyelem kérdése foglalkoztatta a leginkább. Javasolta is, hogy a két hetedik osztály között fegyelmi versenyt inditsanak. Szorgalmas, jó magaviseletü kislány. Mindketten ugy gondolták, hogy az IMSz-tagok között is megállják helyüket.

Amig az előkészitő tartott, a többiek is egyre csak arra gondoltak, vajon az IMSz-tagok befogadják-e őket soraikba.

Ennek eldöntésére junius első hetében került sor. A CFR-fűtőház IMSz közgyülésére valamennyi fiatal eljött. A pionir egyenruhás gyerekek alig mertek körülnézni a teremben. Arcukon a belső izgalom festette pirosság nyakkendőjük színével vetekedett. Lassanként felengedett a feszültség. Egymásután megfeleltek a hozzájuk intézett kérdésekre. Amikor pedig szavazásra került a sor: felvegyék-e őket, egyszerre emelkedtek a magasba az erős, kemény munkáskezek.

Egyhangulag felvették valamennyiüket. Az alapszervezet uj tagokkal gyarapodott. Ezen a juniusi délutánon viselték a hetedikesek utolsó alkalommal a háromsarku piros nyakkendőt, amelyet most az IMSz tagsági könyvecskével cseréltek fel. Ujabb, komolyabb feladatok hárulnak most rájuk. A hosszu éveken át becsülettel viselt nyakkendő záloga annak, hogy az IMSz-tagok soraiban is megállják majd helyüket.

Czakó Margit

Megtartják a versenyzászlót

Megalakulása óta kiváló termelési eredményeket ér el a Dimitrov forgózsámoly osztályán működő Sevici Sava vezette minőségi brigád. Jó munkájáért kiérdemelte az osztály brigádjai között folyó szocialista verseny élenjáró zászlaját. Ez a brigád augusztus 23 tiszteletére is jó termelési eredményt ért el. Rendszeresen 24 százalékkal teljesitette tul napi előirányzatát. A brigád tagjai megfogadták, hogy továbbra is megtartják a versenyzászlót.

Adom János, levelező

VISSZATÉRÉS

— Szovjet filmbemutató a Bălcescu moziban —

Ezen a héten uj szovjet filmet vetitenek a Bălcescu filmszinházban. Cime: Visszatérés.

A háboru nemcsak városokat és falvakat rombolt le, hanem megtépázta az emberi kapcsolatokat, feldulta a lelkeket is. A film a háboru utáni időszak légkörében, néhány szovjet ember életének drámai sorsfordulóját mutatja be, és foglalkozik azzal, hogyan kapcsolódtak be a békés épitő munkába a frontról hazatért szovjet emberek.

A film forgatókönyvét V. Nyekraszov Szülőváros cimü elbeszélése nyomán V. Vengerov irta. A Lenfilm studió uj alkotásának rendezője ugyancsak V. Vengerov.

A védjegy kötelez

A pankotai Răsăritul hajlitott butorgyár termékei ismeretesek az ország minden részében. Azóta, hogy ujjáépült a gyár, lényegesen növekedett a termelés, tehát nagyobb mennyiségü butort készitünk, emellett a gépek és gépi berendezések felujitása, korszerüsitése lehetővé tette a minőség jelentős javitását. Az üzemben készült butorok ma már a legnagyobb igényeknek is megfelelnek.

A III. pártkongresszus dokumentumai alapján az elkövetkező években a butoriparban is nagyméretü fejlődés várható. Mi, a kongresszus dokumentumai alapján számos intézkedést tettünk, hogy tovább növeljük a munka termelékenységét, javitsuk a gépkihasználási mutatószámokat és a szigoru takarékosság meghonositásával, a belső tartalékok feltárása, kisgépesitések, uj módszerek bevezetése révén, leszállitsuk az önköltséget.

Elsősorban arra törekedtünk, hogy biztositsuk a folyamatos anyag ellátást. Külön részleg foglalkozik a nyers- és segédanyagok kiutalásával. A faanyagok előirt méret szerinti átadása a feldolgozó részlegeknek, valamint a minták pontos betartása és a ráhagyások csökkentése következtében mintegy 2 százalékkal kevesebb volt a fajlagos anyagfogyasztás. A szabászati osztály tervét ugy állitottuk össze, hogy a félgyártmányok nedvessége — az előre elkészitett és „pihentetett" nagymennyiségü félgyártmány folytán — nem haladja meg a 25—30 százalékot. Ezáltal a hajlitók tökéletesebb munkát végezhetnek. A hajlitó részlegen a mesterek ügyelnek arra, hogy a főzés és a hajlitás kifogástalan minőségü legyen. Gerő Jenő termelési felelős és Kubicza Lajos mester különös érdemeket szereztek azirányban, hogy a dolgozókat segitik a szakma még tökéletesebb elsajátitásában. A hajlitók munkájának javulását bizonyitja az is, hogy a hajlitásnál mintegy 3 százalékkal csökkent a selejt.

A minőség javitása fontos tényezőjének bizonyult a karbantartási osztály munkájának átszervezése. A karbantartási osztály dolgozói, Jenei Ferenc vezetésével, gyakran ellenőrzik a gépeket, legfőképpen a gépek késeit, hogy azok kifogástalanul működjenek. A maró, gyalu és furó gépek, valamint a szalagfürészek állandó karbantartása azt eredményezte, hogy a gépi munka minősége lényegesen javult. A géposztály vezetője, Dinulescu Titus szintén nagy odaadással ügyel a gépek jó karbantartására.

Számos intézkedés, a minőségi ellenőrzés megerősitése, a pártszervezet felvilágositó munkája, stb. azt eredményezte, hogy nem csak a mennyiségi, hanem a minőségi teljesités is örvendetesen felfelé ivel. Üzemünk szorgalmas dolgozói azt tartják, hogy a gyár védjegye kötelez. A Pankotán készülő butorok jó hirnevére mindannyian ugy vigyázunk, mint valami drága kincsre.

Budai József,
a pankotai Răsăritul gyár igazgatója

Kollektív gazdaságaink életéből

Rajonunk kollektiv gazdaságai méltóképpen köszöntötték hazánk felszabadulásának nagy ünnepét. A mezőgazdasági munkálatok idejében való elvégzése mellett nagy figyelmet forditottak más gazdasági kérdések megoldására is.

A muszkai

kollektiv gazdaságban is igen nagy figyelmet forditottak az állatállomány fejlesztésére. Augusztus 23-ig a fejőstehenek számát 32-vel, a tinókét 16-tal, a juhokét 204-gyel, a sertésekét 21-gyel, a baromfiakét pedig 460-nal növelték. A kollektiv gazdaság sokoldalu fejlődése hozzájárul ahhoz, hogy a kollektivisták életszinvonala is szüntelenül növekedjék. Erről ékesen tanuskodik az, hogy mind többen és többen vásárolnak uj butort, kerékpárt, a kollektiv gazdaságból kapott jövedelemből. Lascut Sava például házat épitett. Dragan Maria, Joja Gheorghe és mások szorgalmas munkájuk után a gazdaságból kapott jövedelemből ezévben uj butorral rendezték be otthonukat.

A szentmártoni

kollektiv gazdaságban 22 százalékkal teljesitették tul a sertéstenyésztési előirányzatot. A gazdaságnak jelenleg 220 főből áll a sertésállománya, ezek közül 60 hizósertés. A szentmártoni kollektivisták ebben az évben nagyarányu épitkezéseket végeztek. Befejezték egy 120 vagon befogadóképességü raktár és 150 darab befogadóképességü sertéshizlalda, valamint más gazdasági épületek épitését. A szentmártoni kollektiv gazdaságban eddig már több, mint 160 vagon kukoricát siloztak. Ezzel hozzájárulnak az állatállomány téli takarmányának biztositásához.

A féregyházi

kollektiv gazdaságban ebben az évben 63-mal növelték a fejőstehenek számát. A kollektiv gazdaság már eddig 20 százalékkal tulteljesitette tejtermelési tervét, és ezáltal hozzájárul a városi dolgozók fokozott mértékü tejellátásának biztositásához. Augusztus 23 tiszteletére a féregyházi kollektivisták 100 hektáron előkészitették a talajt az őszi repce vetésére.

A mácsai

kollektivisták az agrotechnikai szabályok alkalmazásával ebben az évben kimagasló eredményeket értek el. A gazdaság hektáronkénti buzatermése meghaladta a 2000 kilót. A 100 hektárnyi kisérleti területről 2400 kiló átlagtermést takaritottak be. Jó termést igér a kollektiv gazdaság kukoricája is. A mezőgazdasági növények termesztése mellett a mácsaiak nagy figyelmet forditottak a közös tulajdonban lévő állatállomány fejlesztésére is. Ebben az évben nem kevesebb, mint 66 fejőstehénnel, 45 anyasertéssel, 203 juhval és 40 méhcsaláddal növelték kollektiv gazdaságuk állatállományát. Ebben a gazdaságban igen jó eredményt értek el a juhok tejhozamának növelésénél. Ugyanis a fejős juhoktól átlagban 48 liter tejet fejtek. A mácsai kollektivisták a fejlődő állatállomány elhelyezésére ebben az évben nagyarányu épitkezéseket is végeztek. A többi között már befejezték egy sertésfiaztató és két baromfiól épitését. A gazdaságban a mezei munkákban példamutatóan dolgoztak Tolan Ioan, Otlăcan Teodor, Gazda György, Eisenbahl János és sokan mások, akik szorgalmas munkájukkal hozzájárultak a feladatok teljesitéséhez és tulteljesitéséhez. A közös gazdaság fejlődésével évről-évre nő a kollektivisták életszinvonala is. Csupán ebben az évben 34 kollektivista épitett uj házat, mint Murg Gheorghe, Socaciu Ioan és mások.

A vingai

kollektiv gazdaságban szintén ugrásszerüen fejlődött ebben az évben a közös tulajdonban lévő állatállomány. A szarvasmarha állományt 135-tel, a juhok számát 217 finom és félfinom gyapjas juhval növelték. Saját tenyésztésükből ebben az évben a sertések számát több, mint 1500-ra növelték. Szerződéskötés utján ebben az évben már 73.062 kiló sertéshust értékesitettek. Csupán augusztus 20-án több, mint 9660 kiló sertést adtak át a szerződés alapján a vingai kollektivisták. A gazdaságban ebben az évben nagy figyelmet forditottak a fejőstehenek tejhozamának növelésére is. A hozzáértő szakszerü gondozás és jó takarmányozás következtében a vingai kollektiv gazdaságban a fejőstehenek tejhozamát az előirányzathoz viszonyitva 22 százalékkal teljesitették tul. Augusztus 22-ig a takarmányozott fejőstehenektől átlagban 1860 liter tejet fejtek.

Petre Ştefănescu Goangă, a nép művészének aradi hangversenye

Az aradi Állami Filharmonia énekkara és szimfonikus zenekara szombaton, augusztus 27-én este 8 órai kezdettel hangversenyt tart a Kulturpalotában. Müsoron:

J. Strauss: Denevér (nyitány); Leoncavallo: Bajazzók (prológus); Gounod:Ária a Faust-ból; Verdi:Ária a Traviatából és a Trubadurból; Dinicu-Vladigherov: Hora Staccato; Mascagni: Parasztkórus a Parasztbbecsület-ből; Beethoven: Rabok kórusa a Fidelió-ból; Rossini: Tiroli kórus a Wilhelm Tell-ből; Bizet: Arleziana.

Közreműködik: Petre Ştefănescu Goangă, a nép művésze.

Vezényel: Jan Hugo Huss, karigazgató; Paul Paradenco.

Jegyek az ügynökségnél, a hangverseny estéjén pedig a Kulturpalota pénztáránál kaphatók.

RÁDIÓ

Péntek, augusztus 26.

BUKAREST I. 5,10: Falurádió. 6,10: Román népzene. 7,15: Mazurkák. 7,30: Orvosi tanácsadó. 7,45: Vidáman köszönt a pionir! 8,30 Teodor Rogalski vonósnégyese. 8,53: A román nép és a nemzeti kisebbségek dalaiból és táncaiból. 9,30: Barátunk — a könyv. 9,50: Részletek Csajkovszkij „Jevgenyij Anyegin" cimü operájából. 11,03: Esztrádzene. 11,35: Román népzene. 12: A román nyelv. Al. Graur professzor, akadémikus előadása. 12,10: A Szakszervezetek Központi Tanácsának énekegyüttese. 12,30: Könnyüzene. 13,05: Olténia népzene. 14: Népszerü hangverseny. 15,10: Román népdalfeldolgozások. 15,30: Chopin F-moll fantáziája és h-moll (opus 25) tanulmánya. Előadja Alexandru Demetriad. 15,50: Jegyzet. 16: Szórakoztató zene. 16,15: Itt Moszkva beszél! 16,45 Ion Cretu énekel. 17,30: Meseóra. 18: Pionirdalok. 18,15: Bolerók. 18,30: Alexandru Pascanu szimfonikus költeménye a Kárpátokról. 19,05: Hirek a szocialista országokból. 19,35: Ajándékmüsor ipari és mezőgazdasági élmunkásoknak. 20,20: Jóéjszakát, gyerekek! 20,30: Operettzene. 21,15: Falusi hiradó.

KOLOZSVÁR. 6—7 (román és magyar nyelven): Müsor a falvak dolgozó népének. Reggeli zene és időjelzés. 15,30—16,30 (román nyelven): Hirszolgálat. Mikrofonnal Felsőbányán. Uj könnyüzene felvételeinkből, Coca Alexiu-Popa énekel. Irodalmi felolvasás: a Tribuna folyóirat ismertetése. A riporter naplójából. 18,30—19,30 (magyar nyelven): Hirszolgálat. Rádióriport a nagyváradi Infrățirea gyárból. Népzene Electrecord lemezekről: énekel Kovács Appolónia és Varga László. Jöjjön velünk. Riport „Napjaink hősei" cimmel.

MOZI

A tartományi mozivállalat közli filmszinházaink alábbi müsorát:

DÓZSA GYÖRGY filmszinház: A szigetvilág halászai. NICOLAE BALCESCU filmszinház: Visszatérés. HERBAK JANOS filmszinház: Róma nyilt város. I. L. CARAGIALE filmszinház: Fehér vér. IFJUSAGI filmszinház: Mese a 12 találatról. PROGRESUL filmszinház (Ujarad): A kincs nyomában. SOLIDARITATEA filmszinház (Gáj): Szerelem és muzsika. MAKSZIM GORKIJ filmszinház (Mikelaka): Az áradat. DECEMBER 30 üzemi filmszinház (augusztus 27-én és 28-án): Lady Hamilton. TEBA üzemi filmszinház: (augusztus 27-én és 28-án): Borus reggel.

IDŐJÁRÁS

Az aradi meteorológiai állomás jelenti:

A mai napra várható időjárás:

Kisebb nappali felhőátvonulások. Várható hőmérsékleti értékek napközben 26—31, éjjel 13—18 fok között.

Szóvá tesszük...

Csak mázsa számra van...

Furcsa és fonák a helyzet — a gipszszel. Bemegy az ember a festéküzletbe, a Tineretului cukrászda mellett s kér egy kiló gipszet.

— Gipsz kérem — igy a kereskedő — az nincs. Talán egyebet... Esetleg festéket.

A vásárló konok:

— Gipszet kérek. Ne kináljon mást.

Egy vállránditás, kis mosoly.

— Gipszet csak a fatelepen lehet kapni. És sorolja a telepeket.

Kimegy a vásárló a telepre. Gipszet kér. Azt mondja az elárusitó:

— Gipszet adhatok. Mennyi kell? Fél mázsa, vagy egy egész mázsa.

— Egy kiló.

— Kilóra nem adhatok. Nincs mivel mérjek egy kilót...

Ekkor a vásárló már robban s otthagyja a telepet. Meg a mázsa gipszet is.

Többen panaszkodtak. Elhittem, de ellenőriztem. Szóról-szóra megfelel a valóságnak. Gipsz van, — de csak mázsára.

A következő kérdést tesszük fel a Helyi Kereskedelmi Szervezet vezetőségének:

— Mikor hozatnak gipszet az üzletekbe?

Mert ha hoznak, szóljanak.

Azt is szóvá tesszük!

(—án)

• Alvácai képek •

A Fehérkörös mentén kanyarog a szerelvény. Alváca-fürdő felé robogunk, széles völgyekben, kétoldalt, szétszórtan félelmetes lejtők, magas hegycsucsok; belenyillal a vonattütty a Nyugati Kárpátok hegyláncába.

Kőbányák sorakoznak az ut mentén.

Aztán erdők, erdők, majd ismét hegyek...

Távolabb felbukkan egy kopár, kiégett hegyoldal. Mintha a nap perzselte volna fel, sugarában most is olyan a rőt színü fü, mintha izzana, parázslana.

Ez némileg rontja a természet harmoniáját. Köröskörül zölden hullámzanak az erdők, ugy tünik, mintha a fák roszszallóan ingatnák tömör koronájukat. Mellettünk egy idős ember ül, ő is a tájat nézte, de most már leszállni készülődik. Arcán ezernyi ránc, kezén kidagadtak az erek. Jobbjának vastag ujjaival baltája nyelét markolja, melyet zsineggel kötött oldalához.

— A háboru alatt pusztitották le onnan az erdőt — mutat ki az ablakon —, de egy éven belül beültetjük csemetével.

Ugy beszél az erdőültetésről, mint valami egyszerü és természetes dologról, mintha azt mondaná: holnap felásom a ház mögötti kertemet, vagy tüzhelyet rakok a szobába. Nem élhet a hegyi ember erdő nélkül. Ha lehetősége van rá, minden talpalattnyi földet beültet fával.

Most is oda igyekszik, már a tarisznya is a vállán, lassit a vonat, megböki mutatójával szinehagyott kalapja széleit:

— Jószerencsét!

Beszélgetnek a kupéban. Uj tájak következnek, uj ismeretségek születnek.

Az öregről már megfeledkeztünk, tompa szaval visszahangoznak még agyunkban, de csakhamar az is elröppen, mert ismét fékez a mozdony.

Megérkeztünk Alváca fürdőre.

Találkozik a múlt és a jelen

Az állomáson, görbe oszlop tetejére erősitett üveges olajmécs fogad. Tüz a déli nap s a mécses ablakvilága kormosan, fázósan billeg a hüsitő hegyi szélben. Nézzük a régi, kivénhedt bútordarabot, mely mellett nyomtalanul haladtak el az évtizedek. Errefelé számos helyen találkozunk még ilyen lámpásokkal, de a legtöbb állomáson csak azért maradtak meg, mert egyszerüen megfeledkeztek róluk. Hivatásuk már nincs. Világitaniok nem kell, pályafutásuk végére értek. Helyükbe a villany lépett.

De az alvácai állomás előtti mécses, még tegnap este világitott. Piros fényével viaskodott a sötéttel, lehet, hogy a tizezredik meddő párharc volt ez. Tegnap még szükség volt rá, szolgálatára, csöppnyi fényére; alatta sodort cigarettát a parasztember, gyér fényénél nézte meg karóráját egy vonatra várakozó törékeny leányka s a mozdony is mindig köszönt neki jöttében-mentében.

S most, ma, valamivel odébb egy villanásra lettünk figyelmesek. Csak egy pillanat volt az egész. Ugy tünt, mintha a fényes nap egyetlen sugárkévéje lobbant volna el a szem előtt, de nem. A villanás megismétlődött, egy oszlop tetején kigyulladt a villany.

Nem tudom honnan, helyi, vagy távoli áramforrásból jött el ide is a világosság, de annyi bizonyos, hogy megérkezett erre az eldugott hegyi állomásra is. Kalaplengetve, ugrálva fogadják a gyerekek a jövevényt. Mi is megállunk egy pillanatra. Természetesnek veszszük.

Itt az olajmécses, de mellette már a villany.

Mától kezdve nincs szükség az olajmécsre.

A tegnap és a ma különös találkozása ez, melynek véletlenül vagyunk mi, érkezők, szemtanui. Hivatlan vendégként bámuljuk ezt a különös találkát, aztán tovább megyünk...

Nyolcszáz fürdőző naponta

Az aligazgató meséli:

— Sajnos kevés a vizünk. A telep százötven vendég befogadására alkalmas. Ezzel szemben öt-hatszázan nyaralnak Alvácán, a falusiak nyujtanak hajlékot az érkezőknek. A fürdőzők száma pedig napi nyolcszáz. Ha több vizünk volna, többen jönnének.

Beszéd közben figyelem ezt a magas, pirosarcu embert. Csupa egészség, nyugodtság, kiegyensulyozottság. Amint sétálunk a hatalmas parkban, csendesen magyaráz, megszokta a halk beszédet, nem akarja zavarni a pihenőket.

Mert a park évszázados fái alatt, a padokon halkan beszélgetnek az üdülők. Délben fürödnek.

A forrás pezsgő vize gyógyitja a reumát, a köszvényt, csillapitja az idegeket.

Csodatévő viznek nevezték a forrást valamikor. Ténylegesen, a csodával határos dolgokat müvelt. Voltak, akik bottal érkeztek, aztán olyanok, akiket hordágyon szállitottak ide s a legtöbb esetben ezek a „nagybetegek" saját lábukon távoztak. Ott, ahol az orvosi tudomány végéhez ért, a természetadta gyógyforrás segitett. Most már kimutatták, hogy a viz milyen ásványokat tartalmaz és orvosok javasolják a betegnek az alvácai gyógyfürdőt.

A fürdőtelepet magas hegyek veszik körül. Az aligazgató messziről is látható utakra, ösvényekre mutat a hegyoldalakon, arról magyaráz, hogy miként lehet könnyüszerrel és veszélytelenül feljutni a csucsra; a hegyek, völgyek nevezetességeit sorolja s pontosan megmondja, hogy melyik tető hány méter magasan fekszik a tenger szine felett.

— Itt, ahol állunk, 450 méter magasan vagyunk, de ott, az a közeli hegycsucs, már 820 méter. A levegő is, a viz is kitünő.

Megáll. Nézi a fürdő épületét, a gépházat, ahol a szivatytyuk segitenek felszinre hozni a gyógyvizet. A fürdő jövőjére gondol:

— Hiszen ha több vizünk volna, országos hirü, nagy-nagy fürdőtelepet létesitenénk itt.

Ezek az álmok. S nincs kizárva, hogy rövidesen meg is valósulnak. Mert a geológusok uj forrás után kutatnak s ha meglelik... bővülni fog a fürdő.

A család egybehangzó véleménye

Népes család ül az egyik ebédlőasztalnál. Két nagymama, egészségesen, jókedvüen és a fiatalasszony két gyermekével. Fogyasztják az ebédet, a második tál ételnél tartanak, székelygulyást kanalaznak a tányérból. A gyerekek zajosak, jókedvüek.

— Jót tesz nekik a levegő — magyarázza mentegetőzve az anya —, vidámak, farkasétvágyuk van.

Az ebéd, az ellátás felől érdeklődünk.

— Az ellátás, az ételek, a viz, a levegő — egyszóval minden kifogástalan.

— Csak a kenyeret nem tudják sütni errefelé — magyarázza az egyik nagymama. — Hja, — teszi hozzá — az aradi kenyérnek keresni kell a párját.

A második hét végefelé tartanak. Ismerik már az óriás park minden részét, a környező magaslatokat is. A család egybehangzó véleménye: kitünően nyaralnak. A nagymamák naponta fürödnek s a reuma egyre kevesebb. Jobban hajlik a kar, könnyebb a járás és jobb az ember kedélye.

Ezt ők mondották. Ők és még sokan mások, akik a Nyugati Kárpátok déli csücskében, Alváca fürdőn töltik pihenőszabadságukat, itt keresnek gyógyuiást.

Két, három kép. Egy villanás a fürdőtelep életéből. Enynyi az egész, hiszen csupán izelitőt ad abból, ami a kis fürdőtelepen történik.

t. i.

Hirdetmény

Az Aradi Fogyasztási Szövetkezetek Rajonközi Szövetsége az érdekeltek tudomására hozza, hogy az 1960—61-es tanévben a

gyulafehérvári
Curtea de Arges-i
caracali
sepsiszentgyörgyi (magyar tannyelvü)

szövetkezeti müszaki iskolák első évfolyamára a könyvelési szakra beiratkozhatnak a X. és XI. osztályos általános iskolák érettségizett tanulói, felvételi vizsga alapján.

A felvételi vizsgát szeptember 20 és 30 között tartják az általános iskolák VIII—XI. osztályának anyagából, a következő tantárgyakból (irásbeli és szóbeli):

— román nyelv
— számtan
— magyar nyelv (a sepsiszentgyörgyi müszaki középiskolában.)

A jelölteknél a következő életkor kötelező: leányoknál: 17—25 év, fiuknál 20—25 év (olyanok, akik elvégezték katonai szolgálatukat).

Felvilágositást nyujtanak és beiratkozni lehet ez év szeptember elsejéig az Aradi Fogyasztási Szövetkezetek Rajonközi Szövetsége személyzeti osztályán (Köztársaság utja 52. szám) naponta reggel 7-től délután 3 óráig. (Telefon 20-52)

A Tartományi Múzeum közli

Az aradi Tartományi Múzeum közli, hogy az ujjárendezett képtár megtekinthető kedden, pénteken és vasárnap 10—13 és 17—20 óra között. Bejárat a park felőli kiskapun.

a Vörös Kereszt aradi bizottsága

közli tagjaival és a meghivottakkal, hogy a városligetben augusztus 28-ra tervezett kerti ünnepélyt szeptember 18-ra halasztották.

Az aradi dolgozók lelkesen ünnepelték hazánk felszabadulásának 16. évfordulóját

Képek az emlékezetes felvonulásról

Órákon át hömpölygött Arad város és rajon dolgozóinak szinpompás, gazdag és örömteli felvonulása. Mindegyik munkaközösség igyekezett ismertetni eredményeit s mindazokat a sikereket, amelyekkel felszabadulásunk dicső napját köszöntötték.

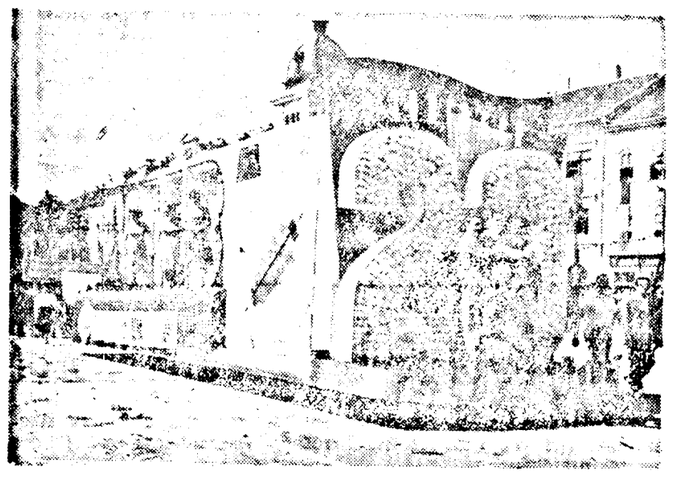

A lelkes felvonulásnak különösen szép szinfoltjai voltak azok a jelképes kocsik, amelyek egy-egy gyár, vagy vállalat felszabadulás utáni fejlődését mutatják. Szép volt a TEBA textilgyáriaknak a képen látható jelképes kocsija.

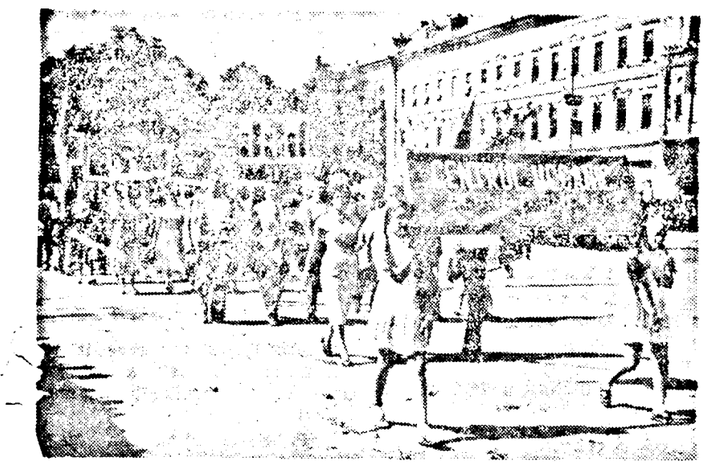

Feladataik maradéktalan teljesitésével köszöntötték szabadságunk 16. születésnapját a Bernáth Andor gépjavitó központ dolgozói is. Erről beszélnek a felvonuláson vitt grafikonok.

Arad rajon iparának legjelentősebb képviselői, a pankotai Răsăritul butorgyár dolgozói is eredményekről számoltak be a nagyszabásu felvonuláson.

Az iratosi Ady Endre kollektiv gazdaság képviselői a nyári mezőgazdasági munkákban elért szép eredményekről számoltak be az ünneplő dolgozók ezreinek.

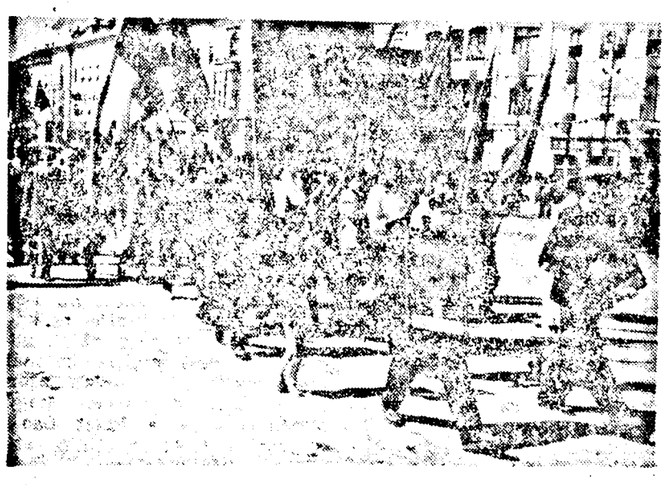

Jelentős feladat hárul az egyre növekvő forgalom lebonyolitásában a vasutasokra. Az ünnepi felvonuláson büszkén jelenthették, hogy becsülettel végzik feladataikat.

A díszemelvényen

Reggel 9 óra tájban foglalták el helyüket a meghivottak a díszemelvényen. Eljöttek a gyárak legjobb élmunkásai, a rajon élen járó mezőgazdasági dolgozói és kollektivistái, kiváló mesterek, technikusok és mérnökök, valamint számos vállalatvezető, nők és férfiak egyaránt. Eljöttek, hogy végignézzék városunk és rajonunk dolgozóinak szinpompás ünnepi felvonulását.

★

Kiss József elvtárs, a December 30 gyár Rosher szövődéjének mestere is egyike azoknak, akiket munkatársainak szeretete és bizalma jelölt ki arra, hogy a díszemelvényről szemlélje meg az ünnepi felvonulást. A csendes, nyugodt, kiegyensulyozott emberek csoportjába tartozik Kiss elvtárs. Most, amikor a díszemelvényen állva gyönyörködik a felvonulók egymást követő csoportjaiban, szinte magába szivja a látottakat és azt a sok szépet, amit e pár óra alatt lát, egyhamar nem felejti el.

Amikor a December 30 gyár dolgozóinak népes menetoszlopa a tribün elé ér, karja számtalanszor barátságos integetésre lendül a magasba. Hiszen ez az „ő gyára!" Itt dolgozik 1936 óta. De munkája izét, örömét valójában csak az utóbbi tizenhat esztendő, a szabad élet tizenhat esztendeje alatt érezte. Mindenki tudja róla a gyárban, hogy szivvel-lélekkel dolgozik. Jó munkáját mi sem igazolja szemléltetőbben mint az, hogy a munkacsoport, amelynek tevékenységét irányitja a Rosher szövőde C-váltásának legjobbja volt az augusztus 23-i versenyben.

★

Fiatal, huszesztendős leány Prodan Leontina, a Libertatea cipőgyár élmunkása. Immár négy esztendeje dolgozik szakmunkásként ezen a részlegen. Idén nézte végig első izben városunk dolgozóinak szinpompás, ünnepi felvonulását a díszemelvényről. Munkatársai, az üzem pártalapszervezete és vezetősége elismerésnek szánták ezt jó munkájáért, szorgalmáért. S ő is ennek tekintette a meghivást, lelkesen őszinte örömmel készült e napra.

A fiatal párttagjelöltet nagyon szeretik, becsülik munkatársai, hiszen jól és szorgalmasan dolgozik, munkatársaihoz szivélyes. Ez a szelidszavu, barnaszemü leány, igyekszik mindenkinek jó példát mutatni. Napról-napra fegyelmezettebb, munkáját jobban és jobban szerető emberré akar formálódni s ez minden bizonnyal sikerül is neki.

Amikor munkatársai elhaladnak a díszemelvény előtt, nem egy közülük virágot dobott számára, amely a fiatal leány örömét még teljesebbé tette.

Ime, kettő az ünnepi díszemelvény meghivottai közül.

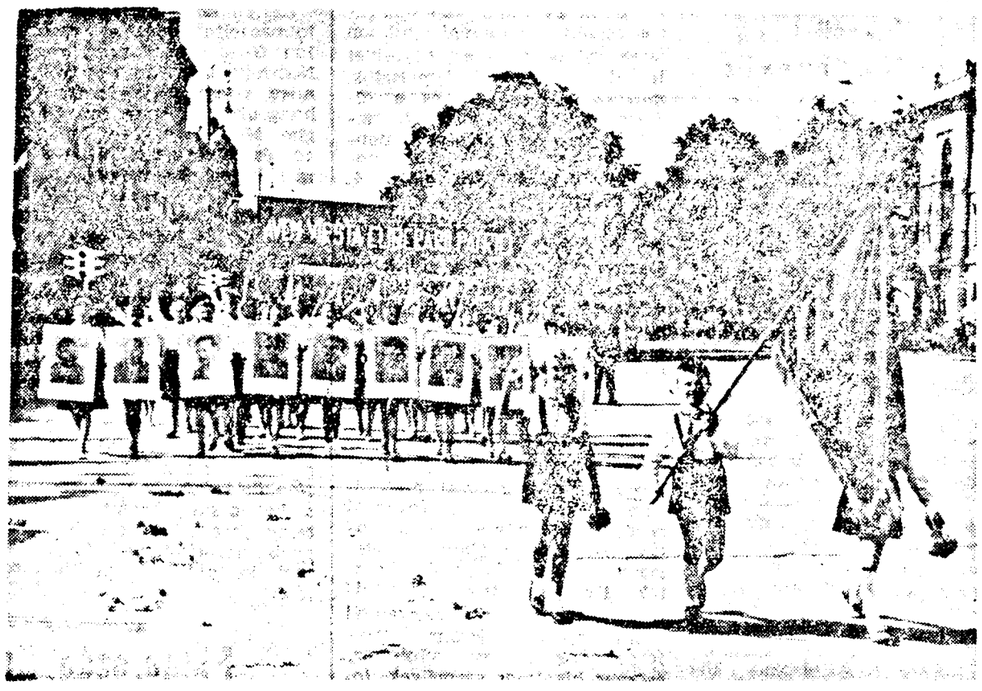

A felszabadulás után megteremtett boldog gyermekkor részeseinek felvonulása mindig különös jelentőséget kölcsönöz a nagy ünnepnek. Ezek a gyermekek együtt születtek hazánk felszabadulásával. Ők már csak a mesékből ismerik a multat, az éhséget és a rongyos ruhát. Az ő életüket már a szabadság napja, derűje és végtelen távlata ragyogja be.

A sor elején büszkén viszik pártunk vezetőinek arcképeit, mert tudják, hogy a kommunisták teremtették meg számukra is a boldog gyermekkor alapjait.

Ranghet-gyáriak között

Az aradi Ranghet szerszámgépgyár ünnepi díszbe öltözött. A korareggeli órákban a nap sugarai aranyozták be az üzemet. Augusztus 23-án a gyár dolgozói itt gyültek össze, hogy együtt vonuljanak a hazánk felszabadulása alkalmából tartott ünnepségre.

A csoportosan érkező dolgozókkal együtt eljöttek a családtagok is: a feleségek, gyermekek, hogy a szerszámgépgyártók derék munkaközösségével együtt vonuljanak fel.

A vendégek gyönyörködve nézték a hatalmas esztergapadot, amelyet a Ranghet-gyáriak jelképes kocsijukon magukkal vittek a felvonulásra.

— Apu, mutasd meg, mit csináltál te ezen a gépen? — érdeklődött a hatéves Roseeknal Lacika édesapjától, aki a szerelőosztály egyik legjobb csoportvezetője.

Kiváncsi szemekkel gyönyörködött az uj gépben a kis Ardelean Dorina is.

— Apu, ezt is ti csináltátok? Ha nagy leszek, engem is megtanitsz ilyen gépen dolgozni?

...Lassan, lassan valamennyien megérkeztek. Az ünneplő ruhába öltözött munkások, technikusok, mérnökök és tisztviselők hosszu sorokban zárkóztak fel egymás után pártunk és kormányunk vezetőinek arcképeivel, zászlókkal és jelszavakkal. Elől az üzem legjobb munkásai sorakoztak. Ott vonult Schneider Ádám, a gyár kitünő esztergályosa, akinek mellét a Szakma legjobbja, a Nehézipari Minisztérium által elismert élmunkás kitüntetés és a Munkaérdemrend diszitette. Mellette Crisan Ioan, a 3-as részleg élmunkása, aki már tizenegy éve dolgozik a gyárban. Velük együtt sorakozott Klein András, Ardelean Ioan és számos más kiváló munkás. Valamennyien kitünő teljesitményük révén érdemelték ki az élmunkás cimet.

Hét órakor hosszu sorokban indult meg a menet a Ion Slavici középiskola előtti tér felé. A gyár munkásai jelszavakkal és lelkes éljenzéssel vonultak végig a városon.

Zene, tánc, szivből-fakadó jókedv

A csálai erdő is ünnepi díszbe öltözött. Az itt megrendezett délutáni szabadtéri ünnepélyre több, mint tizezren jöttek el. A koradélutáni óráktól késő estig városunk gyárainak és üzemeinek jól felkészült kulturcsoportjai szórakoztatták az ünneplő dolgozókat. Nagy sikert aratott a Készruhagyár énekkara, dicséretet érdemelnek a CFR egységek, valamint a Dimitrov vagongyár táncosai és a többi vállalat kulturcsoportja is. Bármerre nézett is az ember, mindenütt csak zene, tánc, szivből fakadó jókedv fogadta.

Erről beszél Cazan Simion elvtárs, a 150-es számu választókerület néptanácsi képviselője is.

— Nagyon jól érezzük magunkat. Véleményem szerint dicséret illeti mindazokat, akik e jól sikerült ünnepély megrendezéséből kivették részüket.

Ugyanez volt a véleménye Andó Ferenc, Almási Ferenc, valamint Horváth Mátyás kisiratosi kollektivistáknak is.

Radu Ioan elvtárs, a December 30 gyár élmunkása szintén elmondotta, hogy kitünően szórakozik az ünnepségen.

A nap már rég nyugovóra tért, de az ünneplők még sokáig szórakoztak itt a ragyogó villanyégők soksziniű fénye mellett...

★

Augusztus 23-án délután hatalmas emberáradat hömpölygött városszerte, az ünneplő dolgozók ezrei sétáltak Arad főterén, a Maros parton, a parkokban.

A Köztársaság utja mindkét oldalán ideiglenes falatozók húzódtak. A fehér terítővel letakart asztalokon feltálalt finom, izes falatok vonzották a sétálókat.

A parkban is nagy volt a forgalom. A virágszőnyegeken tul, az oroszlánfejes kut fölött, a teraszon fuvószenekar szórakoztatta a sétálókat. A hangverseny sokakat megállásra kényszeritett. Fenn, a sétányon nehezen lehetett egy-egy üres székre bukkanni. A gyermekparkban szünet nélkül müködtek a kör- és lengőhinták, a labirintusban is sebesen rótták az utakat az apróságok.

Közben lassan beestelede tt. Mire kigyultak a város fényei, a Maros hátán is elindultak a lámpionokkal feldiszitett csónakok. A viz tükre sokszorosan visszaverte a soksziniű fényt, akárcsak az evezősök lelkes kiáltásait.

A Köztársaság utján tovább sétáltak az ünneplők. A higanygőzös égők füzérét az uttestek felett húzódó szines villanyégők tették változatossá. A városi néptanács épületének körvonalait villanyfüzér emelte ki a sötét háttérből.

A vendéglátóipar kertheliységében egyetlen üres asztal sem volt. A zene lágy ritmusára táncoló párok keringtek. Késő este is csak lassan csökkent az utcák forgalma. A dolgozók kellemesen ünnepelték a felszabadulás 16. évfordulóját.

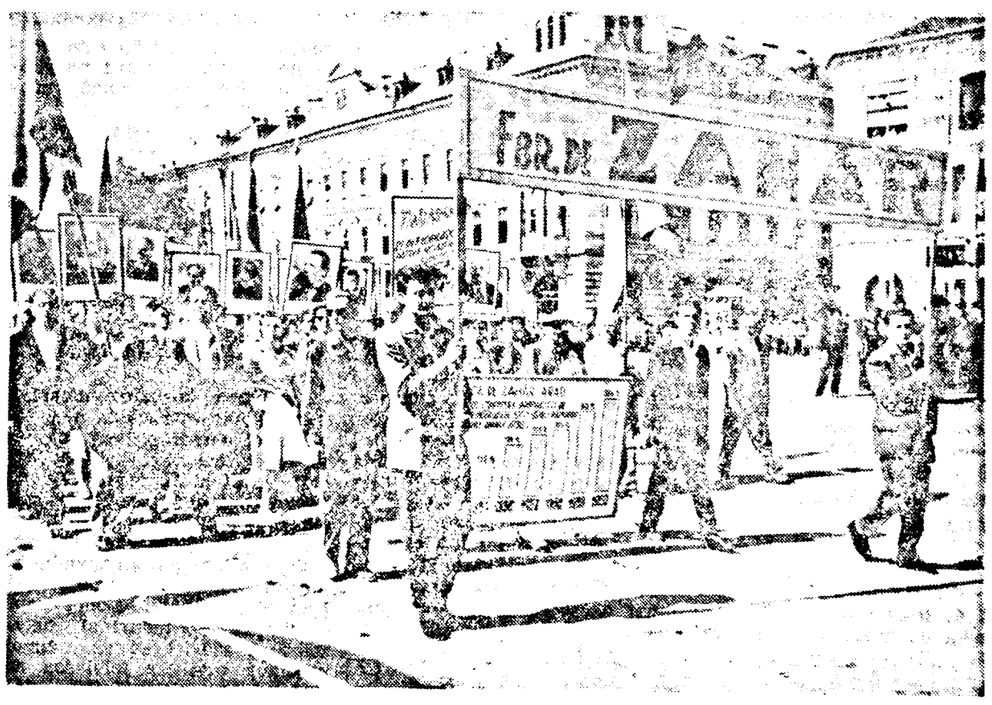

A cukorgyár dolgozói az uj idényre való kitünő felkészülésről és a munka megkezdése óta elért szép eredményekről tudósithatták a felvonulás részvevőit. Nagy feladatok megoldása vár ebben az esztendőben is a cukorgyáriakra, de valamennyien elhatározták, hogy az eddigieknél is nagyobb odaadással dolgoznak tervük valóraváltásáért. Eredményeik pedig biztos zálogai annak, hogy ezalkalommal sem maradnak adósok igéreteik maradéktalan valóraváltásával.

Ezt tanusitották másképpen a felvonuláson részvevő cukorgyári dolgozók is.

Ünneplő vingaiak

Augusztus 23-án a vingai kollektivisták is felvonultak. A felvonulás előtt gyülekező helyükön kerestük fel őket. Grafikonokon szemléltették többszörös milliomos kollektiv gazdaságuk fejlődését és szépen feldiszitett jelképes kocsin mutatták be terményeiket. A gyülekező helyen lelkes hangulat közepette várták a vingaiak a felvonulás kezdetének pillanatát. Buinov Magdalena, élen járó kollektivista, bolgár népi viseletbe öltözött. Már 1952 óta tagja a gazdaságnak. Ebben az évben is több, mint 170 munkanapot teljesitett augusztus 1-ig.

— Boldog vagyok, hogy kollektiv gazdaságunk évről-évre kimagasló sikereket ér el — mondotta Buinov elvtársnő.

S valóban. A vingai kollektivisták évről-évre nagyobb terméshozamokat érnek el. Idén már befejezték a nyári mélyszántást s több mint 700 hektáron elvégezték a vetőszántást is. A cukorrépa termés 40 százalékát már felszedték. Jelenleg a silózás a legfontosabb feladat ebben a gazdaságban. Több, mint 200 tonna silótakarmányt készitettek fejlődő állatállományuk számára. A kertészet ebben az évben több, mint kétmillió lej pénzjövedelmet biztositott a gazdaságnak.

Közben a fiatal kollektivisták a népi zenekar muzsikájának ütemére táncra perdültek. Együtt ropták a táncot a román, bolgár, magyar és német nemzetiségü kollektivisták.

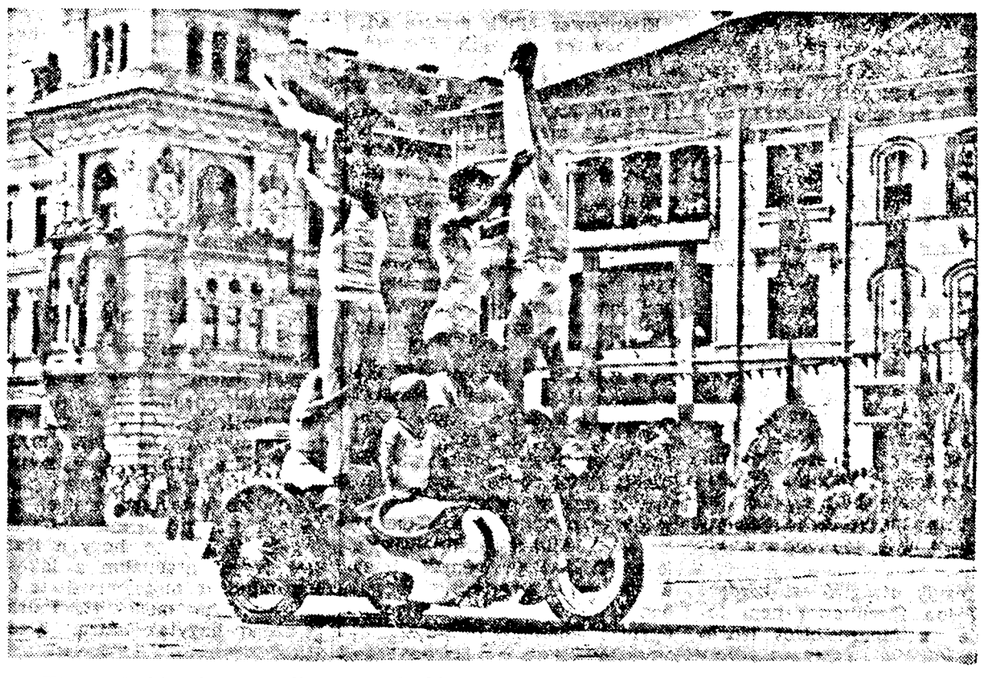

Városunk kiváló sportolói ezuttal is kitettek magukért a szinvonalas tornamutatványokkal tették még szebbé a nagyszabásu felvonulást.

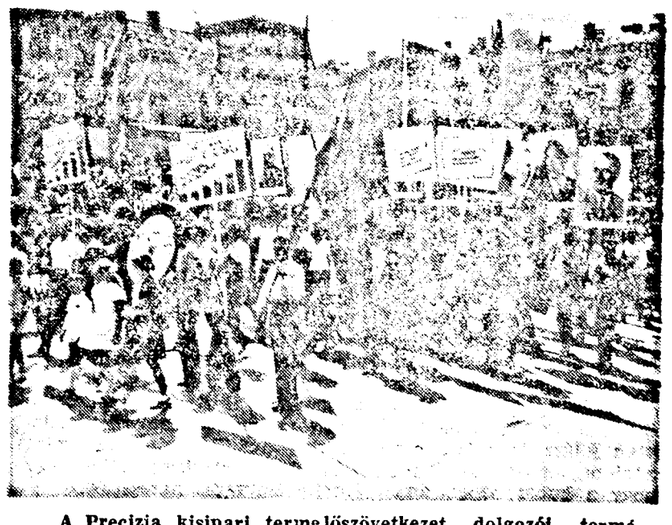

A Precizia kisipari termelőszövetkezet dolgozói termékeik leghiresebbikének, az órának felnagyitott mását viszik az ünneplő tömegben.

Augusztus 23 ünneplése külföldön

Bolgár Népköztársaság

SZÓFIA. (Agerpres).
Mihail Rosianu, a Román Népköztársaság rendkívüli és meghatalmazott szófiai nagykövete Románia nemzeti ünnepe alkalmából fogadást rendezett.

A fogadáson részt vettek: Dimitar Ganev, a Bolgár Népköztársaság Népi Gyülése Elnökségének elnöke, Ivan Mihailov hadseregtábornok, a Bolgár NK Minisztertanácsának első alelnöke, honvédelmi miniszter, a kormány több tagja, párt- és államvezetők, a közvélemény képviselői, művészek tudósok, a néphadsereg tábornokai, bolgár és külföldi ujságirók. Jelen volt a Szófiában akkreditált diplomáciai testület számos tagja.

A fogadás baráti légkörben folyt le.

Lengyel Népköztársaság

VARSÓ. (Agerpres).
D. Praporgescu, a Román Népköztársaság varsói nagykövete, koktélpartit adott Románia felszabadulásának 16. évfordulója alkalmából. A koktélpartin részt vettek Zenon Kliszko és Ignacy Loga-Sovinski, a LEMP KB Politbürójának tagjai, Czeslaw Wicech, a Szejm marsallja, Beloslaw Podedworny, az Államtanács helyettes elnöke, Pjotr Jaroszewicz, a minisztertanács alelnöke, Wladyslaw Wicha belügyminiszter, Marian Naszkowski helyettes külügyminiszter, valamint számos más személyiség.

A koktélparti meleg baráti légkörben folyt le.

Olaszország

RÓMA. (Agerpres).
Stefan Cleja, a Román Népköztársaság római nagykövete augusztus 23-án, Románia fasiszta iga alóli felszabadulásának 16. évfordulója alkalmából fogadást adott. A fogadáson részt vettek Olaszország minisztertanácsa elnökségének valamint a külügyminisztérium képviselői, Luigi Longo, az Olasz Kommunista Párt helyettes főtitkára, Giancarlo Pajetta, az Olasz Kommunista Párt titkárságának tagja, Mario Palermo szenátor, az Olaszország—Románia Baráti Társaság főtitkára, a diplomáciai testület több tagja.

Kinai Népköztársaság

PEKING. (Agerpres).
Ion Baschiru, a Román Népköztársaság pekingi ideiglenes ügyvivője Románia fasiszta iga alóli felszabadulásának 16. évfordulója alkalmából augusztus 23-án este fogadást adott. A fogadáson részt vettek Csu De, a Kinai Országos Népi Gyülés Állandó Bizottságának elnöke, Csu En-laj, a Kinai NK Államtanácsának elnöke, valamint a kormány más tagjai, tömegszervezeti vezetők, a kinai felszabadító néphadsereg több magasrangu tisztje és különböző országok diplomáciai képviselői.

Egyesült Arab Köztársaság

KAIRÓ. (Agerpres).
Constantin Stănescu, a Román Népköztársaság kairói nagykövete, Románia fasiszta iga alóli felszabadulásának 16. évfordulója alkalmából fogadást adott, amelyen politikai, gazdasági, kulturális és művészi személyiségek, valamint sajtótudósitók vettek részt. A fogadáson megjelentek egyes kairói diplomáciai kirendeltségek vezetői és a diplomáciai testület más tagjai.

A Román Népköztársaság nemzeti ünnepe alkalmából augusztus 21-én és 23-án az Egyesült Arab Köztársaság televiziós állomása román filmeket közvetitett, mig a kairói rádió román népzene adást sugárzott.

Augusztus 23-át megelőző napokon a Le Progres Egyptien, valamint a Delimbra Araba Almisa, az Al-Gumhuria, az Al-Ahram, a Journal d'Egypte cikkeket és tudósításokat közölt Románia életéről.

India

DELHI. (Agerpres).
Nicolae Ciorolu, a Román Népköztársaság nagykövete augusztus 23-án fogadást rendezett Románia felszabadulása 16. évfordulójának tiszteletére. A fogadáson részt vettek: Dr. Radhakrishnan, India alelnöke, Sz. Szvaran Szing, acél és üzemanyagi miniszter; K. D. Malaviya, bánya és kőolajipari ügyi miniszter; P. Sz. Deszhmukh, élelmezésügyi és földmüvelésügyi miniszter; A. Ayyangar, a Népi Kamara elnöke és más hivatalos személyek, a szakszervezetek és ifjusági szervezetek vezetői. Jelen voltak a fogadáson irók, művészek, ujságirók és üzletemberek. Megjelentek a fogadáson a diplomáciai kirendeltségek vezetői és a diplomáciai testület más tagjai. A fogadás baráti légkörben zajlott le.

★

UJ DELHI. (Agerpres).
Az India—Románia Baráti Egyesület augusztus 22-én ünnépi gyülést rendezett Románia felszabadulása 16. évfordulójának tiszteletére. Augusztus 23-a jelentőségét Sham Nath, Delhi polgármestere méltatta. Nicolae Ciorolu, a Román Népköztársaság indiai nagykövete Románia és India kapcsolatairól beszélt. Az ünnepi gyülésen jelen voltak a baráti egyesület tagjai, parlamenti képviselők, művészek, ujságirók és a tömegszervezetek vezetői. A szivélyes légkörben lefolyt ünnepség az egyik delhi iskola növendékeinek művészi előadásával zárult.

Az indiai lapok számos cikket és fényképet közöltek a Román Népköztársaságról és méltatták a Román Népköztársaságnak a technikában, a mezőgazdaságban és a dolgozók életszinvonalának emelésében elért eredményeit.

Indonézia

DZSAKARTA. (Agerpres).
Pavel Silard, a Román Népköztársaság indonéziai nagykövete augusztus 23-án fogadást rendezett Románia felszabadulása 16. évfordulójának tiszteletére. A fogadáson részt vettek: Dr. Subandrio külügyminiszter, Hairul Saifa bányaügyi miniszter, dr. Prizsono professzor oktatásügyi miniszter, és más hivatalos személyek, továbbá Dipa Aidit, Indonézia Kommunista Pártja Központi Bizottságának elnöke, Nirwono Zsudo, az Indonéz—Román Baráti Liga elnöke, a minisztériumok főtisztviselői, parlamenti képviselők és Dzsakartában állomásozó diplomaták.

Az indonéziai rádióállomások augusztus 23-án este közvetitették Pavel Silard nagykövet beszédét, majd román népzenét sugároztak.

Az indonéziai sajtó számos cikket közölt a román-indonéziai kapcsolatokról.

A VILÁG MINDEN TÁJÁRÓL

Indonéziai nagykövetünk bemutatta megbizólevelét

DZSAKARTA. (Agerpres).
A román és az indonéziai kormány egyezménye értelmében a két ország nagykövetségi szintre emelt dzsakartai, illetőleg bukaresti diplomáciai képviseletét. Az egyezmény alapján Pavel Silard, a Román Népköztársaság dzsakartai diplomáciai képviseletének vezetője augusztus 23-án mint rendkivüli és meghatalmazott nagykövet bemutatta megbizólevelét Szukarno köztársasági elnöknek.

Ezalkalommal Pavel Silard tolmácsolta Szukarno elnöknek Ion Gheorghe Maurer, a Nagy Nemzetgyülés Elnökségének elnöke legjobb kivánságait, s hangsulyozta, hogy Ion Gheorghe Maurer egyben boldogságot és felvirágzást kiván a baráti indonéziai népnek.

Szukarno válaszbeszédében köszönetet mondott az üzenetért és felkérte a román nagykövetet, hogy nevében sok egészséget kivánjon Ion Gheorghe Maurernek, a Román Népköztársaság Nagy Nemzetgyülése Elnökségének elnökének, s felvirágzást a román népnek.

Szukarno elnök kijelentette továbbá, meggyőződése, hogy nemrégiben lezajlott látogatása, valamint Dzsuanda első miniszter látogatása a Román Népköztársaságban előmozditja a két ország baráti kapcsolatainak megerősödését és szorosabb együttműködését gazdasági, kulturális és politikai téren.

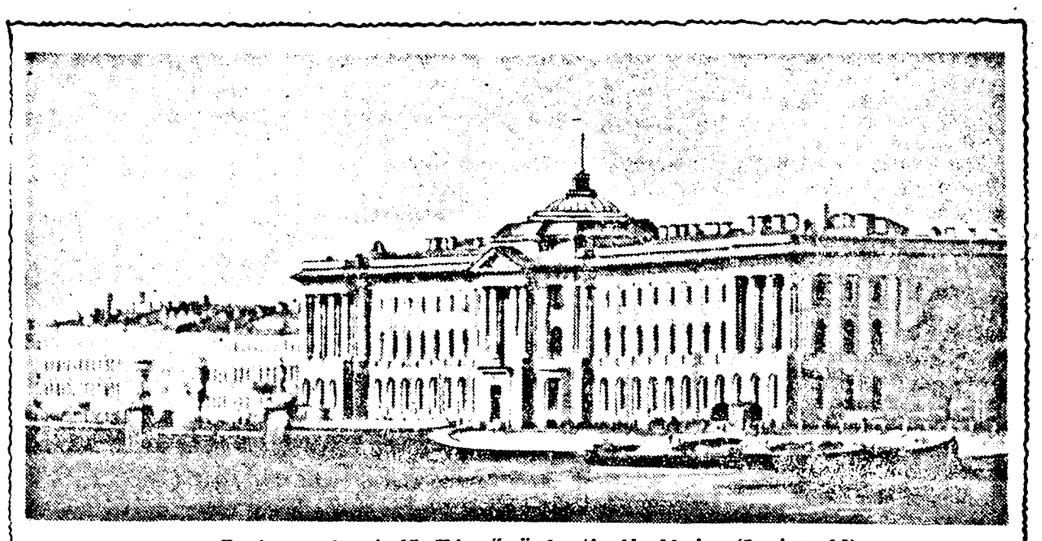

Repin nevét viselő Képzőművészeti Akadémia (Leningrád)

A világsajtó a szputnyik-ürhajó visszatéréséről

Bonn

Az eseményt kommentálva a Frankfurter Allgemeine hangsulyozza, hogy a Szovjetunió már most képes embert inditani az ürbe. A szovjet tudósok mesterséges holdjának sulya 30-szor akkora, mint az amerikai mesterséges holdaké. Már ez is arról tanuskodik, hogy a Szovjetuniót illeti meg az első hely az ürkutatás terén, — állapitja meg az ujság, majd kidomboritja a Szovjetunió elsőségét az irányitórendszer tekintetében.

Roma

A Corriera della Sera egyebek között kidomboritja az ürhajó irányitó rendszerének rendkivüli pontosságát. A lap véleménye szerint érdekes ujitás volt televiziós berendezést elhelyezni az ürhajó fedélzetén.

A valóság tultesz minden fantázián — állapitja meg az Unita az eseményt kommentálva. — Még időnk sem volt felmérni az ürhajó fedélzetére felszerelt müszaki berendezések jelentőségét — irja —, amikor hirt kaptunk arról, hogy az ürhajó visszatért a Földre és ez háttérbe szoritott minden más ujdonságot.

Döntő lépés történt tehát a világür meghóditása felé vezető uton.

Canberra

A Sidney Morning Herald szerkesztőségi cikkében foglalkozik a szovjet tudomány és technika legutóbbi nagyszerü vivmányával. A lap megállapitja: az oroszok példátlan eredményt értek el, mert sikeresen visszahoztak a Földre olyan állatokat, amelyek félmillió mérföldet tettek meg a Föld körül. A lap szerint a legfontosabb az, hogy a négylábu ürutasok sikeresen visszaérkeztek a Földre.

A Szovjetunió — jelentette ki dr. Prussey, kiváló ausztráliai rádiófizikus — legyürt még egy nehéz akadályt az ember ürrepülése előtt.

Dr. Simons, a sidneyi egyetem állattani professzora kidomboritotta, hogy a szovjet tudósok sok anyagra tettek szert a sugárzásnak az élőlényekre gyakorolt hatásával kapcsolatosan.

Koppenhága

A dán lapok továbbra is fő helyen foglalkoznak a szovjet tudomány kiemelkedő vivmányával.

A Politiken cimü lap megállapitja, hogy a második szovjet szputnyik ürhajó utnak inditása és visszatérése folytán a Szovjetunió jóval magamögött hagyta az Egyesült Államokat a világür tanulmányozásában.

Finnország Kommunista Pártja Központi Bizottságának plenáris ülése

Augusztus 20-án és 21-én plenáris ülést tartott Helsinkiben Finnország Kommunista Pártjának Központi Bizottsága. A plenáris ülés meghallgatta és megvitatta V. Pessi főtitkár jelentését a nemzetközi helyzetről.

A főtitkár jelentésében foglalkozott a béke és a háboru kérdésével, a leszerelés problémájával, s mint a Kansan Uutiset közli, megállapitotta, hogy a háboru már nem végzetszerüen elkerülhetetlen. Kidomboritotta, hogy noha az imperializmus jellege nem változott, a szocialista országok növekvő befolyásának eredményeként megváltozott a nemzetközi helyzet s a háboru erőivel a béke egyre erősebb erői helyezkednek szembe. Finnország Kommunista Pártja tevékenységének alapvető irányvonala a békés egymás mellett élésért vivott harc — jelentette ki V. Pessi.

A főtitkár a továbbiakban a finn kormány kérdésével foglalkozott, s kiemelte, hogy a finnországi jobboldali elemek ellenséges magatartást tanusitanak a Szovjetunió és a többi szocialista ország békepolitikájával szemben. A finnországi jobboldali körök propagandájukban a nyugati imperialista hatalmak szekértolóinak bizonyulnak. Világos tehát, hogy ha kormányt sikerül alakitaniok — s a koaliciós szociáldemokrata párt erre törekszik — Finnország nem teljesitheti feladatát a béke megvédése tekintetében.

Éppen ezért — állapitotta meg a jelentésttevő befejezésül —, amidőn a jobboldali kormány megalakulása ellen küzdünk, s harcolunk egy valóban demokratikus együttműködési kormány megalakitásáért, egyben küzdünk a béke megerősitéséért, az összes népek békés egymás mellett éléséért.

Szovjet kormányjegyzék a dél-vietnámi helyzettel kapcsolatban

MOSZKVA. (Agerpres).
A szovjet kormány még május 30-án jegyzéket intézett az angol kormányhoz azzal kapcsolatban, hogy az USA tovább folytatja dél-vietnámi politikáját, ezt a területet a SEATO katonai, stratégiai támaszpontjává akarja alakitani, fegyvereket és lőszert szállit Dél-Vietnámba és egyre több amerikai katonát vezényel oda. A szovjet kormány ebben a jegyzékében kifejezte azt a véleményét, hogy a genfi értekezlet két elnökének (a Szovjetuniónak és Nagy-Britanniának) fel kellene kérnie az amerikai kormányt ne növelje Dél-Vietnámban az amerikai katonai szakértők létszámát és vonja ki katonai egységeit ebből az országból.

Az angol kormány nemrégiben küldött válaszában nem fogadta el a szovjet kormány javaslatait, nem akart közös akciót inditani a genfi egyezmény további megszegésének elháritására.

Az angol jegyzékkel kapcsolatban a szovjet külügyminisztérium kijelentette, hogy az USA dél-vietnámi akciói sulyosbitják az indokinai helyzetet. A szovjet és az angol kormány együttes felhivása az USA-hoz nagyjelentőségü tényező volna Indokina és Délkelet-Ázsia békéjének és biztonságának megerősitése szempontjából — szögezi le a szovjet kormány jegyzéke.

Mexico és Venezuela nem csatlakozik az USA kubaellenes manővereihez

NEW YORK. (Agerpres). — TASZSZ:
San Joseban folytatja munkáját az Amerikai Államok Szervezetének külügyminiszteri értekezlete. Az értekezleten megvitatják a napirend második alapvető kérdését, az USA-nak Kuba ellen emelt vádjait.

A kérdés megvitatása előtt az amerikai küldöttség emlékiratot osztott ki a küldöttek között. Az emlékirat durva vádakat tartalmaz Kuba és forradalmi kormánya ellen. Ebben az „okmányban" az amerikai külügyminisztérium azt próbálja bebizonyitani, hogy a kubai kormány „exportálja" a forradalmat más latinamerikai országokba és állitólag Kubát terheli a felelősség a feszültség fokozásáért a nyugati féltekén.

Az USA nyomására egyes latin-amerikai államok képviselői az értekezleten az Egyesült Államok álláspontját védelmezik. Ezen államok képviselői az amerikaiakkal együtt egyszersmind balkezes kisérleteket tesznek arra, hogy ugy tüntessék fel a helyzetet, mintha a Szovjetunió és Kuba baráti kapcsolatai a Szovjetunió „beavatkozását" jelentenék a nyugati félgömb ügyeibe és „veszélyeztetik" a pánamerikai rendszert. Az USA álláspontját Columbia és Peru külügyminiszterei támogatták. Más küldöttek azonban nincsenek ezen a véleményen. Manuel Tello, Mexikó külügyminisztere határozottan állást foglalt a kubai forradalom mellett. Kijelentette, hogy a kubai népet, amely kibontakoztatja forradalmát, akárcsak annak idején a mexikói nép, békében kell hagyni...

A kubai nép saját maga dönt sorsa felől. Kuba méltóképpen hozzájárul az amerikai földrész egységének megteremtéséhez.

A mexikói külügyminiszter utalt arra, hogy a forradalom elkerülhetetlenül mélyreható változásokat követel. A kubai népnek és a kormánynak az amerikai földrészen vannak igazi barátai, akik megértik, hogy a kubalak hőn óhajtják megjavitani országuk gazdasági és társadalmi helyzetét. Az amerikai földrészen megnyilvánul az „az önzetlen törekvés", hogy megvalósitsák az igaz együttműködést Kuba problémáinak megoldására".

Luis Ignacio Arcaya, Venezuela külügyminisztere szintén Kuba védelmére kelt. Ugy véljük, hogy Kubában olyan reprezentativ kormány van, amely a nép akaratát fejezi ki — mondotta.

Herter amerikai külügyminiszter augusztus 24-iki sajtóértekezleten elismételte az amerikai propagandának azt az „érvelését", amely szerint Kuba baráti kapcsolata a Szovjetunióval és a Kinai Népköztársasággal „veszélyeztetik a latinamerikai népeket. Kuba kapcsolatai a Szovjetunióval és a Kinai Népköztársasággal — mondotta Herter — beavatkozást jelent az amerikai államok ügyeibe éspedig nem kisebb mértékben, mint egy nyilt fegyveres agresszió".

Eisenhower elnök sajtóértekezlete

WASHINGTON. (Agerpres). TASZSZ:
Augusztus 24-én megtartott sajtóértekezleten megkérdezték Eisenhower elnököt, miért mondotta, hogy igen sulyos volt az itélet Powers amerikai kém bünperében. A kérdést annak figyelembe vételével tették fel, hogy az Egyesült Államokban hasonló büntettért a törvények sokkal sulyosabb büntetést irnak elő. Eisenhower kijelentette, hogy ő személyes véleményének adott kifejezést s utalt arra, hogy a történelem folyamán még nem került sor a Powerséhez hasonló bünperre. Ezért nincsenek — ugymond — objektiv összehasonlitási kritériumok.

Az egyik ujságiró felhivta az elnök figyelmét arra a tényre, hogy az Egyesült Államok hivatalosan elismerte Powers bünösségét s ezzel megfosztotta őt minden lehetőségtől, hogy elhárithassa az ellene emelt vádat. Kevéssé valószinü — mondotta ezzel kapcsolatban Eisenhower —, hogy valaki is hitte volna, miszerint Powers saját kezdeményezéséből hajtotta végre a repülést. Magamra vállaltam e repülés felelősségét és nem látom okát annak, hogy megváltoztassam véleményemet — mondotta az elnök.

Az egyik ujságiró ezt kérdezte: Vajon Eisenhower nem tekinti-e a Monroe-elvet lényegében nemlétezőnek, miután azt helyettesitették a Rio de Janeiro-i szerződéssel és az amerikai államok között létrejött más szerződésekkel. Eisenhower elismerte, hogy a jelenlegi helyzet különbözik attól a helyzettől, amely a Monroe-elv kezdeményezésének idején állt fenn. Ennek ellenére azt állitotta, hogy akárcsak eddig, fennáll a Latin-Amerikába való „behatolás veszélye".

Eisenhower elnök értésre adta, hogy az Egyesült Államok a jövőben is fel akarja használni a Monroe-elvet. Az elnök szavaiból kitünt, hogy az USA ennek az idejét multa doktrinának a leple alatt továbbra is be akar avatkozni a latinamerikai országok belügyeibe. Az elnök egyebek között kijelentette, hogy bár az USA az Amerikai Államok Szervezete utján cselekszik, ez semmiképpen sem jelenti azt, hogy szükség esetén nem kezdeményez saját akciókat.

Az ujságirók számos kérdést tettek fel a közeli amerikai választással kapcsolatos kampányról. A kérdésekre válaszolva Eisenhower elnök egyebek között kijelentette, hogy véleménye szerint a közeli választások folyamán fő probléma az Egyesült Államok külpolitikája lesz. Kifejezte reményét, hogy a két nagy amerikai párt ebben a kérdésben kerülni fogja egymás kölcsönös birálatát.

Kongóból jelentik:

A szovjet orvosok megérkeztek Stanleyvillebe

Lumumba rádióbeszédet tartott

LEOPOLDVILLE. (Agerpres). TASZSZ:
Augusztus 22-én a Leopoldvillébe érkezett szovjet orvosok repülőgépen Stanleyvillebe utaztak.

A szovjet orvosok, akik, mint ismeretes, azért jöttek Kongóba, hogy orvosi segitséget nyujtsanak a népnek, Leopoldvillében megismerkedtek az egészségvédelem megszervezésével és a trópusi betegségekben szenvedőket kezelő kórházak tevékenységével.

A belgák tudatosan pánikot keltettek az európai szakemberek körében, s emiatt a kongói orvosi személyzet számottevően megcsappant. Nehéz feladatok állanak tehát a szovjet orvosok előtt. Sok esetben teljesen ujjá kell szervezniök a lakosság egészségvédelmét.

A szovjet orvosok rövid időt töltenek Stanleyvilleben, aztán pedig állomáshelyükre, az ország keleti vidékein elterülő városokba utaznak.

★

LEOPOLDVILLE. (Agerpres).
A France Presse hirügynökség tudósitója szerint, Patrice Lumumba kongói miniszterelnök rádióbeszédet mondott.

Beszélt az ország nehéz gyarmati multjáról, majd felhivta a kongólakat, hogy vonják szorosabbra soraikat. „A kongói nép erőfeszitéseinek és a szabadság összes hivei erőfeszitéseinek folytán — mondotta — a belga imperialisták rendkivül nehéz helyzetbe kerültek. Sulyos betegek s már agonizálnak".

A kongói miniszterelnök befejezésül ezt a felhivást intézte honfitársaihoz: „Védjétek meg hazánkat. Vessetek véget a testvérháboruknak. Ellenség leselkedik ránk".

A kongói kormány javaslata

LEOPOLDVILLE. (Agerpres).
Amint a Kongói Köztársaság külügyminisztériuma bejelentette, a kongói kormány javasolta, hogy a független afrikai országok közeli Leopoldville-i értekezletén tartsanak előzetes vitát a következő kérdésekről:

— Az összes afrikai országok szolidaritása az afrikai blokk ügyéért folytatott közös harcban;

— A semlegesség és a függetlenség megvédésének politikája;

— A gyarmati és a nyelvi korlátok ledöntése és a kulturális csere megszervezése, kereskedelmi egyezmények kötése az afrikai országok között;

— Afrika magatartása a közös piac kérdésében;

— Együttműködés katonai téren.

— Nagyerejü rádióleadó-központ létesitése Leopoldvilleben az összes afrikai államok alapjából;

— Tudományos kutató központ létesitése Leopoldvilleben.

Új ENSz tagállamok felvételét javasolja a Biztonsági Tanács

NEW YORK. (Agerpres).
A Biztonsági Tanács augusztus 23-i ülésén elhatározta, hogy ajánlja a közgyülésnek, vegyék fel az ENSz-be az alábbi nyolc afrikai köztársaságot: Dahomey, Niger, Felső-Volta, Elefántcsontpart, Csád, Kongó (volt francia gyarmat), Közép-Afrikai Köztársaság és Gabon. Augusztus 24-én a Biztonsági Tanács egyhangulag elhatározta, ajánlja a közgyülésnek, hogy vegyék fel az ENSz tagállamai közé a Ciprusi Köztársaságot.

A Patet Lao-i csapatok feltartóztatták a zendülő egységeket

HANOI. (Agerpres).
A vietnámi hirügynökség Patet Lao hangja rádió állomás közlésére hivatkozással jelenti, hogy a Fumi Noszavan parancsnoksága alatt álló hadtest, amely Vien-Tian tartományban Kasi felé nyomult előre, több helyen szembetalálta , magát Patet Lao mozgalom fegyveres erőivel, amelyek feltartóztatták.

A rádió közölte, hogy a Kasi felé vezető utvonalon a lakosság mindent megsemmisitett és az őserdőbe menekült. Falragaszokat hagytak hátra, amelyek felhivják a Noszavan csapatok katonáit, hogy csatlakozzanak a néphez. Egy század át is állt a nép oldalára.

Noszavan egy másik egysége, amely Laosz déli részében Takek (Közép-Laosz) helység felé tart, szintén a Patet Lao-i csapatok ellenállásába ütközött. A Patet Lao-i egység megsemmisitette a zendülő csapatok 5 tehergépkocsiját. A környék lakossága tönkretett több hidat és eltorlaszolta az utakat.

Noszavan katonái, akik átmentek a Patet Lao csapatok oldalára kijelentették, hogy Noszavan egységei kénytelenek voltak visszavonulni és vereséget szenvedtek.

A rádió jelentése szerint a Noszavan csapatok vanlieni alegysége elhagyta állását és csatlakozott a zendülők ellen küzdő partizánokhoz. Az 1-es és 3-as zászloalj tisztjei és katonái, valamint a zendülők által ellenőrzött milicia katonái megtagadták Noszavan azon parancsának teljesitését, hogy támadják meg a Patet Lao-i egységeket. Sokan közülük átálltak a nép oldalára.

A Vörös Lobogó szerkesztősége és kiadóhivatala: Karl Liebknecht utca 2—4. szám. Telefon: Szerkesztőség: 30-87, 16-92, 35-69. Kiadóhivatal: 16-92. Nyomda: 30-93, 20-77. Tip. IOIL Arad